

แผนพัฒนาท้องถิ่น (พ.ศ. 2566 - 2570)



ขององค์การบริหารส่วนตำบลลำไย

วิสัยทัศน์

คุณภาพชีวิตดี เกษตรกรรมก้าวหน้า สิ่งแวดล้อมยั่งยืน

ยุทธศาสตร์ อบต.ลำไย

1. ด้านโครงสร้างพื้นฐาน
2. ด้านเศรษฐกิจชีวิตประชาชน
3. ด้านการศึกษา
4. ด้านสังคมและสวัสดิการ
๕. ด้านทรัพยากรธรรมชาติและสิ่งแวดล้อม
๖. ด้านการเมือง การบริหาร



องค์การบริหารส่วนตำบลลำไย

หมู่ที่ 5 ตำบลลำไย อำเภอท้ายเหมือง จังหวัดพังงา 82120



ประกาศองค์การบริหารส่วนตำบลลำภี
เรื่อง ให้ใช้แผนพัฒนาท้องถิ่น (พ.ศ. ๒๕๖๖ - ๒๕๗๐) ขององค์การบริหารส่วนตำบลลำภี

ด้วย องค์การบริหารส่วนตำบลลำภี ได้ดำเนินการจัดทำแผนพัฒนาท้องถิ่น (พ.ศ. ๒๕๖๖ - ๒๕๗๐) ขององค์การบริหารส่วนตำบลลำภี เพื่อใช้เป็นแผนพัฒนาเศรษฐกิจและสังคมของ อบต. ทั้งนี้ โดยปฏิบัติตามระเบียบกระทรวงมหาดไทย ว่าด้วยการจัดทำแผนพัฒนาขององค์กรปกครองส่วนท้องถิ่น (ฉบับที่ ๓) พ.ศ. ๒๕๖๑ หมวด ๔ ข้อ ๑๗ และได้ผ่านการพิจารณาจากคณะกรรมการพัฒนาฯ สภาองค์การบริหารส่วนตำบลลำภี และได้รับอนุมัติจากผู้บริหารท้องถิ่นตามระเบียบฯ แล้ว

ฉะนั้น อาศัยอำนาจตามระเบียบกระทรวงมหาดไทย ว่าด้วยการจัดทำแผนพัฒนาขององค์กรปกครองส่วนท้องถิ่น (ฉบับที่ ๓) พ.ศ. ๒๕๖๑ ข้อ ๒๔ และข้อ ๒๕ จึงประกาศให้ใช้แผนพัฒนาท้องถิ่น (พ.ศ. ๒๕๖๖ - ๒๕๗๐) ขององค์การบริหารส่วนตำบลลำภีที่ได้อนุมัติแล้ว สำหรับใช้เป็นแผนพัฒนาเศรษฐกิจและสังคมของ อบต. และเพื่อใช้เป็นกรอบในการจัดทำงบประมาณรายจ่ายประจำปี และงบประมาณรายจ่ายเพิ่มเติม รวมทั้งการจัดหาแหล่งงบประมาณอื่น เพื่อให้การปฏิบัติงานบรรลุตามวัตถุประสงค์แผนงาน/โครงการที่กำหนดไว้ในแผนพัฒนาท้องถิ่นขององค์การบริหารส่วนตำบลลำภีต่อไป

จึงประกาศมาเพื่อทราบโดยทั่วกัน

ประกาศ ณ วันที่ ๒๗ เดือน กันยายน พ.ศ. ๒๕๖๔

(นายสุรวิทย์ สิ้นทนุ)

นายกองค์การบริหารส่วนตำบลลำภี

สารบัญ

	หน้า
ส่วนที่ 1 สภาพทั่วไปและข้อมูลการพัฒนา	1
- ข้อมูลด้านกายภาพ	1
- ด้านการเมืองการปกครอง	2
- ประชากร	7
- สภาพสังคม	7
- เศรษฐกิจ	8
- ศาสนา วัฒนธรรม ประเพณี	10
ส่วนที่ ๒ ยุทธศาสตร์การพัฒนากองค์กรปกครองส่วนท้องถิ่น	16
- ความสัมพันธ์ระหว่างแผนพัฒนาระดับมหภาค	17
- ยุทธศาสตร์การพัฒนาขององค์การบริหารส่วนตำบลลำภี	55
- วิเคราะห์การพัฒนา	69
ส่วนที่ ๓ การนำแผนพัฒนาท้องถิ่นไปสู่การปฏิบัติ	
- บัญชีโครงการพัฒนา	45
ส่วนที่ ๔ การนำแผนพัฒนาท้องถิ่นไปสู่การปฏิบัติ	73
- การนำแผนพัฒนาท้องถิ่นไปสู่การปฏิบัติ	74
ส่วนที่ ๕ การติดตามประเมินผล	216
- การติดตามและประเมินผลยุทธศาสตร์	216
- การติดตามและประเมินผลโครงการ	221
- สรุปผลการพัฒนาท้องถิ่น	225
- ข้อเสนอแนะการจัดทำแผนพัฒนาท้องถิ่นในอนาคต	226

คำนำ

แผนพัฒนาท้องถิ่น (พ.ศ. 2566 - 2570) ขององค์การบริหารส่วนตำบลลำภาชี เป็นแผนพัฒนาที่กำหนดวิสัยทัศน์ ประเด็นยุทธศาสตร์ เป้าประสงค์ ตัวชี้วัด ค่าเป้าหมาย และกลยุทธ์ โดยมีความสอดคล้องเชื่อมโยงกับแผนพัฒนาจังหวัด ยุทธศาสตร์การพัฒนาขององค์กรปกครองส่วนท้องถิ่นในเขตจังหวัด อันมีลักษณะเป็นการกำหนดรายละเอียดแผนงาน โครงการพัฒนาที่จัดทำขึ้นสำหรับปีงบประมาณแต่ละปี ซึ่งมีความต่อเนื่องและเป็นแผนก้าวหน้า มีวัตถุประสงค์เพื่อใช้เป็นเครื่องมือในการแปลงนโยบายไปสู่การปฏิบัติ

ในกระบวนการจัดทำ/ทบทวนแผนพัฒนาท้องถิ่นดังกล่าว ได้มีการจัดทำประชุมประชาคมท้องถิ่น เพื่อรับฟังสภาพปัญหาความต้องการและข้อคิดเห็นจากทุกฝ่ายที่เกี่ยวข้องเพื่อให้การจัดทำ/ทบทวนแผน เกิดประโยชน์สูงสุดแก่ท้องถิ่น

องค์การบริหารส่วนตำบลลำภาชี ขอขอบคุณทุกฝ่ายที่เกี่ยวข้องที่ทำให้การจัดทำ/ทบทวนแผนพัฒนาท้องถิ่นครั้งนี้ สำเร็จลุล่วงตามวัตถุประสงค์ที่ตั้งไว้ ซึ่งจะทำให้ใช้ทรัพยากรและการบริหารงบประมาณของท้องถิ่นเกิดประสิทธิภาพและเกิดประโยชน์ต่อสาธารณะอย่างสูงสุดต่อไป

องค์การบริหารส่วนตำบลลำภาชี



แผนพัฒนาท้องถิ่น
(พ.ศ. 2566 – 2570)
องค์การบริหารส่วนตำบลลำภี อำเภอย้ายเหมือง จังหวัดพังงา

ส่วนที่ 1 สภาพทั่วไปและข้อมูลพื้นฐาน

สภาพทั่วไปและข้อมูลพื้นฐาน

1. ด้านกายภาพ

1.1 ลักษณะที่ตั้ง พื้นที่ อาณาเขตตำบลลำภีเป็นตำบลหนึ่งในจำนวน 6 ตำบล ของอำเภอย้ายเหมือง มีพื้นที่ประมาณ 101 ตารางกิโลเมตร หรือประมาณ 63,125 ไร่ ตั้งอยู่ทางตอนบนของอำเภอย้ายเหมือง อยู่ห่างจากอำเภอย้ายเหมือง ประมาณ 25 กิโลเมตร มีอาณาเขตติดต่อกับพื้นที่ต่างๆ ดังนี้

- ทิศเหนือ ติดต่อกับ ตำบลเหมาะ อำเภอกะปง
 - ทิศใต้ ติดต่อกับ ตำบลทุ่งมะพร้าว อำเภอย้ายเหมือง
 - ทิศตะวันออก ติดต่อกับ ตำบลทุ่งคาโงก อำเภอเมือง
 - ทิศตะวันตก ติดต่อกับ ตำบลลำแก่น ตำบลทุ่งมะพร้าว อำเภอย้ายเหมือง
- โดยมีค่าพิกัดที่ตั้ง
 เส้นรุ้ง (ละติจูด) 8.548521280187956
 เส้นแวง (ลองจิจูด) 98.3679114240199

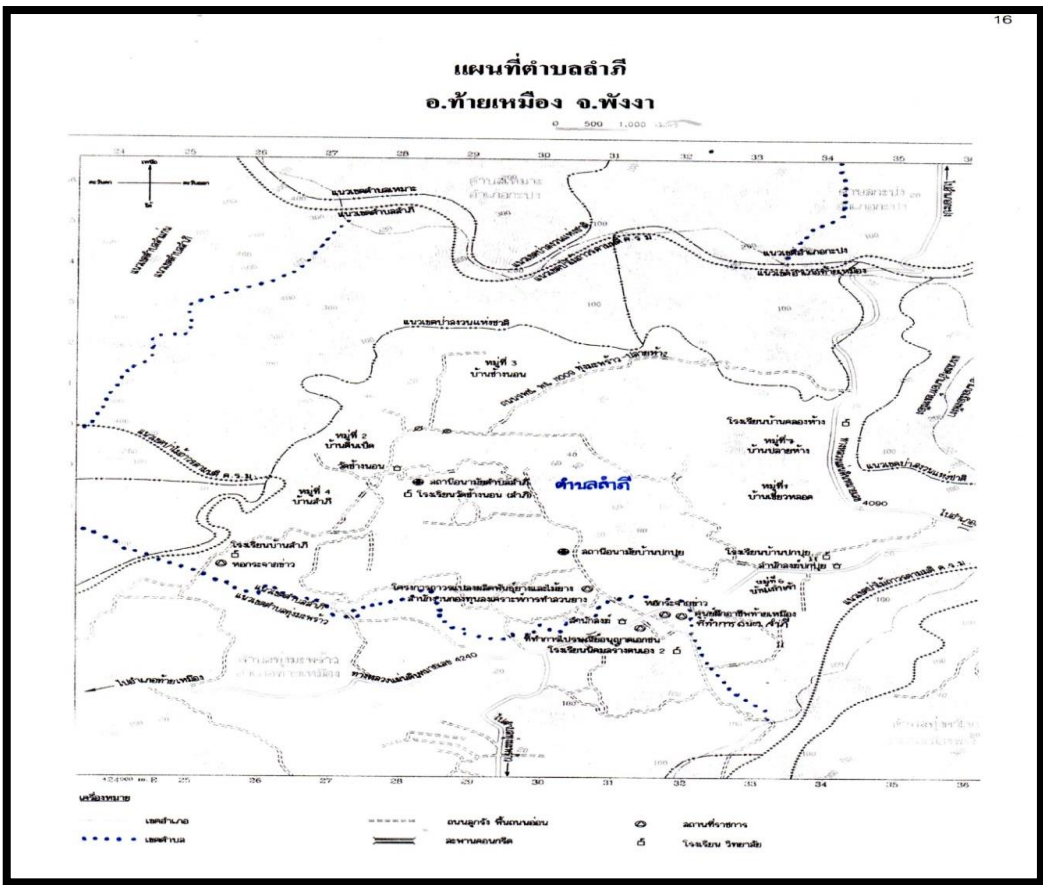



1.2 ลักษณะภูมิประเทศ

ตำบลลำภี เป็นตำบลที่อยู่ในพื้นที่ใกล้ชายฝั่งทะเลอันดามัน ทำให้ได้รับอิทธิพลจากลมมรสุมตะวันออกเฉียงใต้ เป็นผลทำให้ฝนตกชุกเกือบตลอดทั้งปี ตำบลลำภีมีลักษณะพื้นที่เป็นที่ราบสลับเนินเขา

1.3 ลักษณะภูมิอากาศ

สภาพภูมิอากาศมีลักษณะอบอุ่นตลอดปี มี 2 ฤดู คือ ฤดูร้อน ระหว่างเดือนกุมภาพันธ์-พฤษภาคม และฤดูฝน จะมีฝนตกชุกในช่วงเดือน มิถุนายน-พฤศจิกายน

1.4 ลักษณะของดิน

พื้นที่ส่วนใหญ่ของตำบลลำภี มีลักษณะของดินเป็นดินเหนียวปนทราย

1.5 ลักษณะของแหล่งน้ำ

พื้นที่ตำบลลำภี มีลำคลองสำคัญอยู่ 3 สาย คือ

- 1) คลองข้างนอน มีความยาวประมาณ 10 – 15 กิโลเมตร
- 2) คลองห้าง มีความยาวประมาณ 10 – 15 กิโลเมตร
- 3) คลองบกปุย มีความยาวประมาณ 10 – 15 กิโลเมตร

- แหล่งธรรมชาติ

- คลอง ลำน้ำ, ลำห้วย 6 สาย

- แหล่งน้ำที่สร้างขึ้น

- ฝาย 9 แห่ง
- สระน้ำ 4 แห่ง
- ระบบประปาหมู่บ้าน 13 แห่ง

2. ด้านการเมือง/การปกครอง

2.1 เขตการปกครอง

ตำบลลำภี ยกฐานะจากสภาตำบลลำภี เป็นองค์การบริหารส่วนตำบลลำภี ตามที่กระทรวงมหาดไทย ได้มีประกาศลงวันที่ 19 มกราคม 2539 จัดตั้งเป็นองค์การบริหารส่วนตำบล และมีผลบังคับใช้ในวันที่ 30 มีนาคม 2539

ตำบลลำภี แบ่งพื้นที่การปกครองออกเป็น 7 หมู่บ้าน ประกอบด้วย

- 1) หมู่ที่ 1 บ้านบกปุย ผู้ใหญ่บ้าน นายปฏิวัติ กวดกิจการ
- 2) หมู่ที่ 2 บ้านตีนเป็ด ผู้ใหญ่บ้าน นายวิวัฒน์ วสันต์
- 3) หมู่ที่ 3 บ้านข้างนอน ผู้ใหญ่บ้าน นายสำราญ เรืองยุทธ์
- 4) หมู่ที่ 4 บ้านลำภี ผู้ใหญ่บ้าน นายทัตชัย สูงยิ่ง
- 5) หมู่ที่ 5 บ้านเขี้ยวหลอด ผู้ใหญ่บ้าน นายจาร์วัฒน์ นวลละออง
- 6) หมู่ที่ 6 บ้านเก่าเจ้า ผู้ใหญ่บ้าน นายสมศักดิ์ อ่อนศรีโรจน์
- 7) หมู่ที่ 7 บ้านคลองห้าง กำนันตำบลลำภี นายยศกร มุสิกะเจริญ



2.2 การเลือกตั้ง

ตำบลลำภี ได้มีการเลือกตั้งนายกองค์การบริหารส่วนจังหวัดพังงา เมื่อวันที่ 20 ธันวาคม 2563 รายละเอียด ดังนี้

อำเภอ	ตำบล	หมู่ที่	จำนวนประชากร	จำนวนผู้มีสิทธิเลือกตั้ง
ท้ายเหมือง	ลำภี	หมู่ที่ 1 บ้านบกปุย	964	767
		หมู่ที่ 2 บ้านตีนเป็ด	643	512
		หมู่ที่ 3 บ้านช้างนอน	1,094	846
		หมู่ที่ 4 บ้านลำภี	504	391
		หมู่ที่ 5 บ้านเขี้ยวหลอด	1,008	758
		หมู่ที่ 6 บ้านเก่าเจ้า	307	297
		หมู่ที่ 7 บ้านคลองห้าง	588	354
รวม			5,171	3,925

โครงสร้างคณะผู้บริหาร

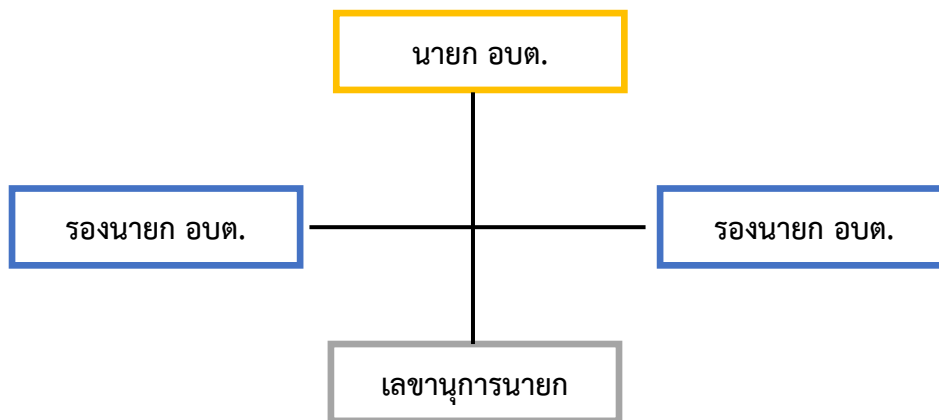



ข้อมูลสมาชิกสภาท้องถิ่น

สมาชิกสภาองค์การบริหารส่วนตำบลลำภี		
ลำดับ	ชื่อ - สกุล	ตำแหน่ง
1	นายภาณุพงศ์ พัฒจิริง	สมาชิกสภา อบต.ลำภี หมู่ที่ 1
2	นายมาโนช ปรีชะภา	สมาชิกสภา อบต.ลำภี หมู่ที่ 1
3	นายอนุรัตน์ ชัยสุวรรณ	สมาชิกสภา อบต.ลำภี หมู่ที่ 2
4	นายนิติ ปีกนุช	สมาชิกสภา อบต.ลำภี หมู่ที่ 2
5	นายมณูญ นพฤทธิ์	สมาชิกสภา อบต.ลำภี หมู่ที่ 3
6	นายถาวร โสดารักษ์	สมาชิกสภา อบต.ลำภี หมู่ที่ 3
7	นางสาวอารมณี เมืองไทย	สมาชิกสภา อบต.ลำภี หมู่ที่ 4
8	นายวิเชียร แซ่อ่าง	สมาชิกสภา อบต.ลำภี หมู่ที่ 5
9	นายประมุล คงด้วง	สมาชิกสภา อบต.ลำภี หมู่ที่ 6
10	นายก้องสกุล โกยผล	สมาชิกสภา อบต.ลำภี หมู่ที่ 6
11	นายธรรมรัตน์ หินน้อย	สมาชิกสภา อบต.ลำภี หมู่ที่ 7
12	นายมานิตย์ เขตรักษ์	สมาชิกสภา อบต.ลำภี หมู่ที่ 7

โครงสร้างการแบ่งส่วนราชการ (จำนวน 4 ส่วนราชการ และ 1 หน่วย)	
นักบริหารงานท้องถิ่นระดับกลาง ปลัดองค์การบริหารส่วนตำบล	
พนักงานส่วนท้องถิ่น	พนักงานจ้าง
1. สำนักปลัด อบต.	
(1) นักบริหารทั่วไประดับต้น (หัวหน้าสำนักปลัด)	- พนักงานจ้างตามภารกิจ
(2) นักวิเคราะห์นโยบายและแผน	(1) พนักงานขับเครื่องจักรกลขนาดเบา
(3) นักพัฒนาชุมชน	(2) พนักงานขับรถยนต์
(4) นิติกร	(3) ผู้ช่วยเจ้าพนักงานสาธารณสุข
(5) นักทรัพยากรบุคคล	- พนักงานจ้างทั่วไป
(6) เจ้าพนักงานธุรการ	(1) ภารโรง
(7) เจ้าพนักงานงานป้องกันและบรรเทาสาธารณภัย	
2. กองคลัง	
(1) นักบริหารงานงานคลังระดับต้น (ผู้อำนวยการกองคลัง)	- พนักงานจ้างตามภารกิจ
(2) นักวิชาการเงินและบัญชี	(1) ผู้ช่วยเจ้าพนักงานจัดเก็บรายได้ (2 ตำแหน่ง)
(3) เจ้าพนักงานพัสดุ	(2) ผู้ช่วยเจ้าพนักงานพัสดุ
(4) เจ้าพนักงานจัดเก็บรายได้	
(5) เจ้าพนักงานการเงินและบัญชี (ลูกจ้างประจำ)	



3. กองช่าง	
พนักงานส่วนท้องถิ่น	พนักงานจ้าง
(1) นักบริหารงานช่างระดับต้น (ผู้อำนวยการกองช่าง) (2) นายช่างโยธา (3) เจ้าพนักงานประปา	- พนักงานจ้างตามภารกิจ (1) ผู้ช่วยนายช่างโยธา (2) ผู้ช่วยนายช่างไฟฟ้า (3) พนักงานผลิตน้ำประปา (4) ผู้ช่วยเจ้าพนักงานธุรการ - พนักงานจ้างทั่วไป (1) คนงานทั่วไป 3 ตำแหน่ง
4. กองการศึกษา ศาสนาและวัฒนธรรม	
(1) นักบริหารงานการศึกษาระดับต้น (ผู้อำนวยการกองการศึกษา) (2) ผู้อำนวยการสถานศึกษา (3) นักวิชาการศึกษา (4) เจ้าพนักงานธุรการ (5) ครู จำนวน 3 ตำแหน่ง	- พนักงานจ้างตามภารกิจ (1) ผู้ช่วยครู (2) ผู้ดูแลเด็ก (ทักษะ) 4 ตำแหน่ง (3) พนักงานขับรถยนต์ - พนักงานจ้างทั่วไป (1) ภารโรง (2) คนงานทั่วไป
5. หน่วยตรวจสอบภายใน	
(1) นักวิชาการตรวจสอบภายใน	-

องค์การบริหารส่วนตำบลลำภีแบ่งโครงสร้างการบริหารงานออกเป็น 1 สำนัก กับอีก 3 กอง ทั้งหมด 4 ส่วนราชการ และ 1 หน่วย โดยมีภารกิจการบริหารงานดังนี้

1. สำนักปลัดองค์การบริหารส่วนตำบล

มีหน้าที่ความรับผิดชอบเกี่ยวกับราชการทั่วไปขององค์การบริหารส่วนตำบลและราชการที่มิได้กำหนดให้เป็นหน้าที่ของส่วนราชการใดในองค์การบริหารส่วนตำบลโดยเฉพาะ รวมทั้งเร่งรัดการปฏิบัติราชการของส่วนราชการในองค์การบริหารส่วนตำบลให้เป็นไปตามนโยบาย แนวทางและปฏิบัติราชการขององค์การบริหารส่วนตำบล ดำเนินการเกี่ยวกับงานกฎหมาย งานนิติกรรมและสัญญาเกี่ยวกับความรับผิดชอบแพ่ง อาญา งานคดีปกครองและงานคดีอื่นๆ รวมทั้งการให้คำปรึกษาวินิจฉัยและตีความข้อกฎหมายและรับเรื่องร้องเรียนหรือร้องทุกข์อันเกี่ยวกับการปฏิบัติงานขององค์การบริหารส่วนตำบล ดำเนินการเกี่ยวกับการพาณิชย์ การส่งเสริมการลงทุน การจัดหาประโยชน์ในทรัพย์สินของ อบต. การจัดตั้งและส่งเสริมการจัดตั้งตลาด ร้านค้าชุมชน สหกรณ์ การดำเนินการเกี่ยวกับการป้องกันและบรรเทาสาธารณภัย การสนับสนุนเกี่ยวกับอาสาสมัครป้องกันภัยฝ่ายพลเรือน เช่น การเตรียมแผนป้องกันภัย การฝึกอบรม การเตรียมความพร้อมกรณีเกิดภัย การให้ความช่วยเหลือแก่ผู้ประสบสาธารณภัย การฟื้นฟูหลังเกิดภัย ดำเนินการเกี่ยวกับการส่งเสริมพัฒนา และการจัดการเพื่อเอื้อประโยชน์ต่อการประกอบอาชีพทางเกษตรกรรม การจัดหาและบำรุงรักษาแหล่งน้ำ การพัฒนาระบบชลประทาน การส่งเสริมการผลิต และการใช้ปุ๋ยอย่างถูกวิธี จัดหาวิทยากรตลอดจนเทคโนโลยีการผลิตสมัยใหม่ เพื่อเพิ่มผลผลิตและรายได้ให้แก่เกษตรกร และงานอื่นๆ ที่



เกี่ยวข้องและที่ได้รับมอบหมาย สำนักปลัดองค์การบริหารส่วนตำบล มีการจัดส่วนราชการภายในออกเป็น 8 งาน ดังนี้

- งานราชการทั่วไป
- งานกิจการสภา
- งานวิเคราะห์นโยบายและแผน
- งานนิติการ
- งานพัฒนาชุมชน
- งานการบริหารงานบุคคล
- งานบริหารสาธารณสุข
- งานป้องกันและบรรเทาสาธารณภัย

2. กองคลัง

มีภาระหน้าที่เกี่ยวกับการจัดทำบัญชี และทะเบียนรับ-จ่าย ทุกประเภทงานเกี่ยวกับการเงิน การเบิกจ่ายเงิน การเก็บรักษาเงิน การนำส่งเงิน การฝากเงิน การตรวจเงิน รวบรวมสถิติเงินได้ประเภทต่างๆ การเบิกตัดปี การขยายเวลาเบิกจ่ายงบประมาณ การหักภาษีและสำรอง รายงานเงินคงเหลือประจำวัน การรับและจ่ายขาดเงินสะสมของ อบต. การยืมเงินทศรองราชการ การจัดหาผลประโยชน์จากสิ่งก่อสร้างและทรัพย์สินรับตรวจสอบงานของจังหวัดและสำนักงานตรวจเงินแผ่นดิน การเร่งรัดใบสำคัญและเงินยืมค้างชำระ การจัดเก็บภาษี การประเมินภาษี การเร่งรัดจัดเก็บรายได้ การพัฒนารายได้ การออกใบอนุญาตและค่าธรรมเนียมต่างๆ และปฏิบัติหน้าที่อื่นที่เกี่ยวข้อง แบ่งส่วนราชการภายในออกเป็น 3 งาน ดังนี้

- งานการจ่ายเงิน การรับเงิน
- งานจัดเก็บภาษี ค่าธรรมเนียม และการพัฒนารายได้
- งานเกี่ยวกับการจัดซื้อ จัดจ้าง จัดหา

3. กองช่าง

มีภาระหน้าที่เกี่ยวกับการสำรวจออกแบบและจัดทำโครงการใช้จ่ายเงินของ อบต. การขออนุมัติ เพื่อดำเนินการตามโครงการที่ตั้งจ่ายจากเงินรายได้ของ อบต. งานซ่อมบำรุง และจัดทำทะเบียนสิ่งก่อสร้างที่อยู่ในความรับผิดชอบของ อบต. การให้คำแนะนำปรึกษาเกี่ยวกับการจัดทำโครงการ และการออกแบบก่อสร้างแก่ อบต. และหน่วยงานอื่นที่เกี่ยวข้อง งานควบคุมอาคาร การดูแลควบคุม ซ่อมแซมวัสดุครุภัณฑ์ และปฏิบัติงานอื่นที่ได้รับมอบหมาย แบ่งส่วนราชการภายในออกเป็น 5 งาน ดังนี้

- งานผังเมืองตามพระราชบัญญัติผังเมือง
- งานการควบคุมอาคารตามระเบียบกฎหมาย
- งานติดตั้งซ่อมบำรุงระบบไฟส่องสว่างและไฟสัญญาณจราจร
- งานเกี่ยวกับการประปา
- งานจัดทำทะเบียนควบคุมการจัดซื้อ เก็บรักษา การเบิกจ่ายวัสดุ อุปกรณ์ อะไหล่ น้ำมันเชื้อเพลิง



4. กองการศึกษา ศาสนาและวัฒนธรรม มีหน้าที่ความรับผิดชอบเกี่ยวกับการจัดการศึกษา การส่งเสริมและสนับสนุนการศึกษา ศาสนา วัฒนธรรมและประเพณีอันดีงามของประชาชน การสนับสนุนบุคลากร วัสดุอุปกรณ์ และทรัพย์สินต่างๆ เพื่อประโยชน์ทางการศึกษา จัดสถานที่เพื่อการศึกษา ส่งเสริม ทำนุบำรุง และรักษาไว้ซึ่งศิลปะ ประเพณี ขนบธรรมเนียม จารีตประเพณีของท้องถิ่น วัฒนธรรม ด้านภาษา การดำเนินชีวิต ส่งเสริมสนับสนุนการเล่นกีฬา การส่งเสริมและพัฒนาแหล่งท่องเที่ยว และงานอื่นๆ ที่เกี่ยวข้องและได้รับมอบหมาย แบ่งส่วนราชการภายในออกเป็น 5 งาน ดังนี้

- งานบริหารการศึกษา
- งานศูนย์พัฒนาเด็กเล็ก
- งานการศึกษาปฐมวัย
- งานการศึกษา ศาสนา
- งานการกีฬาและนันทนาการ

5. หน่วยตรวจสอบภายใน มีหน้าที่ในการตรวจสอบการปฏิบัติงานของทุกสำนัก/กอง ของ อบต. และมีอำนาจในการเข้าถึงข้อมูล เอกสาร ทรัพย์สิน เจ้าหน้าที่ที่เกี่ยวข้องกับงานตรวจสอบ ไม่มีอำนาจหน้าที่ในการกำหนดนโยบาย วิธีปฏิบัติงานและระบบการควบคุมภายใน หรือการแก้ไขระบบควบคุมภายใน ซึ่งหน้าที่ดังกล่าวอยู่ในความรับผิดชอบของผู้บริหาร (หัวหน้าสำนัก/ผู้อำนวยการกอง)ที่เกี่ยวข้อง ผู้ตรวจสอบภายในมีหน้าที่เป็นเพียงผู้ให้คำปรึกษาแนะนำ ขอบเขตของการตรวจสอบภายใน ครอบคลุมทั้งการตรวจสอบการเงิน การบัญชี และการตรวจสอบการดำเนินงาน รวมทั้งการสอบทานและประเมินผลการควบคุมภายใน ประกอบด้วยบุคลากรที่ต้องปฏิบัติหน้าที่ ได้แก่ นักวิชาการตรวจสอบภายใน

3. ประชากร

3.1 ข้อมูลเกี่ยวกับจำนวนประชากร

จำนวนประชากร ณ วันที่ 31 ธันวาคม 2563

ข้อมูล	หมู่ที่ 1	หมู่ที่ 2	หมู่ที่ 3	หมู่ที่ 4	หมู่ที่ 5	หมู่ที่ 6	หมู่ที่ 7	รวม
จำนวนบ้าน (หลังคาเรือน)	353	257	428	204	415	166	255	2,078
จำนวนประชากร (คน)								
ชาย	478	332	529	250	488	172	298	2,547
หญิง	486	311	565	254	520	198	290	2,624
รวม	964	643	1,094	504	1,008	370	588	5,171

ที่มา : ที่ว่าการอำเภอท้ายเหมือง

4. สภาพทางสังคม

4.1 การศึกษา

- โรงเรียนประถมศึกษา 2 แห่ง
- โรงเรียนมัธยมศึกษา 2 แห่ง
- ที่อ่านหนังสือพิมพ์ประจำหมู่บ้าน 7 แห่ง
- ห้องสมุดประจำตำบล 1 แห่ง



4.2 สาธารณสุข

- โรงพยาบาลส่งเสริมสุขภาพตำบล 2 แห่ง
- อัตราการมีและใช้ส้วมราดน้ำร้อยละ 100

4.3 สถาบันและองค์กรทางศาสนา

- วัด/สำนักสงฆ์ 4 แห่ง

5. ระบบบริการพื้นฐาน

5.1 การคมนาคมขนส่ง

- ทางหลวงแผ่นดิน มีทางหลวงแผ่นดินย่อย จำนวน 2 สาย คือ ทางหลวงแผ่นดินหมายเลข 4013 สายเอเชีย เส้นทางจากอำเภอเมืองไปอำเภอกะปงผ่านตำบลลำภี มีความยาวประมาณ 10 กิโลเมตร และทางหลวงแผ่นดินหมายเลข 4240 เส้นทางจากตำบลทุ่งมะพร้าวถึงสามแยกบ้านบกปุยตำบลลำภี ผ่านตำบลลำภีมีความยาวประมาณ 6 กิโลเมตร

- ถนน ร.พ.ช.หรือถนนในท้องถิ่นในตำบลลำภีมีถนนลาดยางที่หน่วยงานของ ร.พ.ช. ดำเนินการสร้างให้จำนวน 2 สาย คือ สายบ้านทุ่งมะพร้าวถึงบ้านคลองห้ำง ระยะทาง 1 กิโลเมตร สายบ้านเขี้ยวตลอดถึงบ้านดินเป็ด ระยะทาง 7 กิโลเมตร นอกจากนี้ยังมีถนน คสล. ที่องค์การบริหารส่วนตำบลลำภี ดำเนินการก่อสร้างอีกจำนวนหนึ่ง

- ถนนในหมู่บ้าน แยกเป็น

หมู่ที่ 1	บ้านบกปุย	ถนนจำนวน 9	สาย	คสล.	จำนวน 3	สาย
หมู่ที่ 2	บ้านดินเป็ด	ถนนจำนวน 8	สาย	คสล.	จำนวน 4	สาย
หมู่ที่ 3	บ้านช้างนอน	ถนนจำนวน 16	สาย	คสล.	จำนวน 5	สาย
หมู่ที่ 4	บ้านลำภี	ถนนจำนวน 7	สาย	คสล.	จำนวน 2	สาย
หมู่ที่ 5	บ้านเขี้ยวตลอด	ถนนจำนวน 13	สาย	คสล.	จำนวน 1	สาย
หมู่ที่ 6	บ้านแก้วเจ้า	ถนนจำนวน 9	สาย	คสล.	จำนวน 2	สาย
หมู่ที่ 7	บ้านคลองห้ำง	ถนนจำนวน 5	สาย	คสล.	จำนวน 2	สาย

5.2 การไฟฟ้า

- การไฟฟ้าส่วนภูมิภาคอำเภอท้ายเหมืองสามารถจ่ายกระแสไฟฟ้าแก่ประชาชนในตำบลลำภีได้ 100%

5.3 การประปา

- ระบบประปาหมู่บ้าน จำนวน 13 แห่ง
- ระบบประปาภูเขา จำนวน 9 แห่ง

6. ระบบเศรษฐกิจ

6.1 อาชีพ

รายได้ประชากร ประชากรของตำบลลำภี ส่วนใหญ่ประกอบอาชีพด้านเกษตรกรรม (เกษตร-ทำสวน) รายได้บุคคลเฉลี่ย ต่อปีประมาณ 64,014.78 บาท โดยประชากรที่มีรายได้เฉลี่ยต่อคนต่อปีมากที่สุด ได้แก่ หมู่ที่ 2 บ้านดินเป็ด มีรายได้เฉลี่ย 92,486.88 บาท และหมู่ที่ 7 บ้านคลองห้ำง มีรายได้เฉลี่ยต่อคนต่อปีต่ำสุด ในอัตรา 55,396.47 บาท โดยจำแนกเป็นรายได้ตามประเภทอาชีพ ได้ดังนี้



จำนวนประชากร จำแนกตามประเภทอาชีพ ปี 2562

ข้อมูลความจำเป็นพื้นฐาน ระดับหมู่บ้าน

- มีครัวเรือนทั้งหมด 1,157 ครัวเรือน
- จำนวนประชากรที่อาศัยอยู่จริงทั้งหมด 3,687 คน

จำแนกตามประเภทอาชีพ

ประเภทอาชีพ	จำนวน (คน)	ร้อยละ
กำลังศึกษา	907	24.60
ไม่มีอาชีพ	266	7.21
เกษตร-ทำนา	1	0.03
เกษตร-ทำไร่	0	0.00
เกษตร-ทำสวน	1,523	41.31
เกษตร-ประมง	1	0.03
เกษตร-ปศุสัตว์	2	0.05
พนักงาน-รับราชการ	51	1.38
พนักงาน-รัฐวิสาหกิจ	1	0.03
พนักงานบริษัท	3	0.08
รับจ้างทั่วไป	779	21.13
ค้าขาย	102	2.77
ธุรกิจส่วนตัว	31	0.84
อาชีพอื่นๆ	20	0.54
รวม	3,687	100

ที่มา : ข้อมูล จปฐ.ระดับ อบท. ปี 2562

รายจ่ายครัวเรือน ตำบลลำภี ประชากรส่วนใหญ่มีรายจ่ายบุคคลเฉลี่ย 50,884.36 บาท/ปี โดยประชากรที่มีรายจ่ายเฉลี่ยสูงสุด ได้แก่ หมู่ที่ 2 บ้านตีนเป็ด จำนวน 59,240.00 บาท/ปี โดยที่มาของรายจ่ายมาจากการอุปโภคบริโภคที่จำเป็น ต้นทุนการผลิต การอุปโภคบริโภคที่ไม่จำเป็น และการชำระหนี้สิน ส่วนประชากรที่มีรายจ่ายเฉลี่ยครัวเรือนต่ำสุด ได้แก่ หมู่ที่ 1 บ้านปกปุย มีรายจ่ายเฉลี่ยบุคคล 37,822.18 บาท/ปี

หมู่ที่	แหล่งรายจ่ายครัวเรือน				รายจ่ายบุคคลเฉลี่ย (บาท/ปี)
	ต้นทุนการผลิต	อุปโภคบริโภคที่จำเป็น	อุปโภคบริโภคที่ไม่จำเป็น	ชำระหนี้สิน	
หมู่ที่ 1 บ้านปกปุย	21,591.78	73,329.54	7,121.46	116,229.82	37,822.18
หมู่ที่ 2 บ้านตีนเป็ด	45,340.28	80,868.06	19,333.33	164,555.56	59,240.00
หมู่ที่ 3 บ้านช้างนอน	28,814.35	86,290.97	21,130.80	180,466.96	51,038.99
หมู่ที่ 4 บ้านลำภี	13,405.84	80,875.22	20,564.96	131,161.06	49,735.57
หมู่ที่ 5 บ้านเขี้ยวหลอด	28,059.51	119,799.63	15,331.71	187,009.39	56,711.43



หมู่ที่	แหล่งรายจ่ายครัวเรือน				รายจ่ายบุคคลเฉลี่ย (บาท/ปี)
	ต้นทุนการผลิต	อุปโภคบริโภคที่จำเป็น	อุปโภคบริโภคที่ไม่จำเป็น	ชำระหนี้สิน	
หมู่ที่ 6 บ้านเก่าเจ้า	43,180.09	120,500.45	11,677.08	200,935.01	55,710.95
หมู่ที่ 7 บ้างคลองห้าง	29,787.00	96,217.00	14,139.33	164,322.00	51,243.87
เฉลี่ยรวมทุกพื้นที่	29,096.58	92,489.23	15,538.98	162,152.67	50,884.36

ที่มา : ข้อมูล จปฐ.ระดับ อปท. ปี 2562

6.2 สถานที่ท่องเที่ยว

- น้ำตกข้างนอน (โตนปลายมะพร้าว) หมู่ที่ 3 บ้านข้างนอน
- น้ำตกโตนบ่อ หรือน้ำตกแพรกขวา หมู่ที่ 4 บ้านลำภี
- น้ำตกแพรกซ้าย หมู่ที่ 4 บ้านลำภี
- น้ำตกโตนปลายบางหิน หมู่ที่ 2 บ้านตีนเป็ด

6.3 การพาณิชย์และกลุ่มอาชีพ

- สถาบันการเงินชุมชน 1 แห่ง
- สหกรณ์กองทุนสวนยาง 1 แห่ง
- กลุ่มออมทรัพย์ 2 กลุ่ม
- กลุ่มอาชีพ 10 กลุ่ม

7. ศาสนา ประเพณี วัฒนธรรม

7.1 การนับถือศาสนา

- ศาสนาพุทธ ร้อยละ 99.65
- ศาสนาอิสลาม ร้อยละ 0.30
- ศาสนาคริสต์ ร้อยละ 0.05

ศาสนา	จำนวน (คน)	ร้อยละ
พุทธ	3,674	99.65
คริสต์	2	0.05
อิสลาม	11	0.30
ซิกข์	0	0.00
ฮินดู	0	0.00
อื่นๆ	0	0.00
รวม	3,687	100.00

ที่มา : ข้อมูล จปฐ.ระดับ อปท. ปี 2562



7.2 ประเพณี/วัฒนธรรม

- ประเพณีวันตรุษจีน วันไหว้บรรพบุรุษ
- ประเพณีวันสงกรานต์
- ประเพณีวันเซ็งเม้ง
- ประเพณีแห่เทียนพรรษา
- ประเพณีถือศีลกินเจ
- ประเพณีวันสารทเดือนสิบ
- ประเพณีซักพระ
- ประเพณีลอยกระทง

7.3 ภูมิปัญญาท้องถิ่น/ปราชญ์ชาวบ้าน

รักษาโรค

เจ้าที่

การใช้ที่ดินให้เป็นประโยชน์

การปลูกผักสวนครัว โครงการการชีวิวิถีการพัฒนาอย่างยั่งยืน

บริหารจัดการกลุ่มต่างๆ การผสมปุ๋ยใช้เอง

1. ตาหลวงจิตร วัดบ้านบกปุย หมู่ที่ 1 มีความรู้ความสามารถในเรื่องการไ้ยาสมุนไพร
2. นายสมใจ เวชรัตน์ หมู่ที่ 1 มีความรู้ทางด้านการตั้งศาลพระภูมิหรือศาล
3. ลุงไข่ หมู่ที่ 1 มีความรู้ด้านไสยศาสตร์
4. ตาชม หมู่ที่ 1 มีความรู้ด้านการต้มยาสมุนไพรแก้ไข้ไทรอยด์
5. นายสมทรง ชุพร หมู่ที่ 2 มีความรู้ด้านการต้มยาสมุนไพรแก้ไข้ไทรอยด์
6. นายนิคม โรยมณี หมู่ที่ 2 มีความรู้ด้านการจักสานไม้ไผ่เฟอร์นิเจอร์ไม้ไผ่
7. นายสมพร มีครั้ง หมู่ที่ 2 มีความรู้ด้านการจักสานไม้ไผ่ เช่น ค้อมไก่
8. นางสุกใส เกลี้ยงนุ้ย หมู่ที่ 2 มีความรู้ด้านปรัชญาเศรษฐกิจพอเพียง เรื่อง
9. นายสายันท์ สัจจารักษ์ หมู่ที่ 2 มีความรู้ด้านปรัชญาเศรษฐกิจพอเพียง เรื่อง
10. นายสัมพันธ์ เจริญ หมู่ที่ 2 มีความรู้ด้านการประหยัดพลังงาน การเผาถ่าน
11. นายประวิทย์ แซ่เจี๊ย หมู่ที่ 2 มีความรู้ด้านปรัชญาเศรษฐกิจพอเพียง
12. นายอนุรัตน์ ชัยสุวรรณ หมู่ที่ 2 มีความรู้ด้านการปลูกผักไร้ดิน
13. นายไพศาล วัฒนชาลี หมู่ที่ 2 มีความรู้ด้านการบริหารจัดการกองทุนหมู่บ้าน
14. นายต๋อง ทองใบ หมู่ที่ 2 มีความรู้ด้านการเพาะพันธุ์กล้วย
15. นางปรีดี สิทธิง หมู่ที่ 2 มีความรู้ด้านการทำขนมกาละแม
16. นางทรงศรี สร้างเหมาะ หมู่ที่ 2 มีความรู้ด้านการทำน้ำยาเอนกประสงค์
17. นางรัตนา นิลเมฆ หมู่ที่ 2 มีความรู้ด้านการทำผ้าบาติก
18. นายวงศ์ ภูมิรินทร์ หมู่ที่ 2 มีความรู้เรื่องไสยศาสตร์
19. นายวิวัฒน์ วสันต์ หมู่ที่ 2 มีความรู้ด้านปรัชญาเศรษฐกิจพอเพียง, การ
20. นายละออง ศรีอินทร์ หมู่ที่ 4 มีความรู้ด้านทำการเกษตรแบบพอเพียง



21. นายส่วน ศรีชนะ และนางนุ้ม สูงยิ่ง หมู่ที่ 4 มีความรู้ด้านการจักสานอุปกรณ์จับปลาเครื่องใช้ภายในบ้าน ที่ทำมาจากไม้ไผ่ หวาย และใบเตย
22. นางวรรณดา คงเรือง หมู่ที่ 5 มีความรู้ด้านการตัดต่อตา
23. นางกัลยาวิดี มากแก้ว หมู่ที่ 5 มีความรู้ด้านการรักษาเกี่ยวกับกระดูกและเอ็น
24. นายทศภณ เนียมทอง หมู่ที่ 6 มีความรู้ด้านการทำปุ๋ยอินทรีย์ชีวภาพ
25. นายเขม กองแก้ว หมู่ที่ 6 มีความรู้ด้านการทำภูมิบ้าน
26. นายเสรี คงวัน หมู่ที่ 7 มีความรู้ด้านการใช้สมุนไพรรักษาโรค

8. ทรัพยากรธรรมชาติและสิ่งแวดล้อม

ตำบลลำภี มีสภาพทางกายภาพเป็นภูเขาและป่าไม้เป็นแหล่งของต้นน้ำลำธาร จึงทำให้มีน้ำตามธรรมชาติและเป็นแหล่งของต้นน้ำลำธารของคลองทุ่งมะพร้าว ป่าไม้บางแห่งยังมีสภาพสมบูรณ์ซึ่งเหมาะแก่การพัฒนาที่จะจัดทำเป็นการท่องเที่ยวในเชิงอนุรักษ์ต่อไป

- ทรัพยากรธรรมชาติในตำบลลำภี มีแหล่งแร่ดีบุกจำนวนมากแต่ในปัจจุบันไม่มีการประกอบกิจการ

9. เศรษฐกิจพอเพียงท้องถิ่น (ด้านการเกษตรและแหล่งน้ำ)

9.1 ข้อมูลด้านการเกษตร (ข้อมูลจากสำนักงานเกษตรอำเภอท้ายเหมือง)

- หมู่ที่ 1 บ้านบกปุ๋ย มีพื้นที่ทำสวนยางพารา จำนวน 11,397.00 ไร่ เกษตรกรผู้ทำสวนยางพารา จำนวน 918 ครัวเรือน สวนปาล์มน้ำมัน จำนวน 4,520.00 ไร่ เกษตรกรผู้ทำสวนปาล์มน้ำมัน จำนวน 498 ครัวเรือน
- หมู่ที่ 2 บ้านดินเป็ด มีพื้นที่ทำสวนยางพารา จำนวน 5,748.00 ไร่ เกษตรกรผู้ทำสวนยางพารา จำนวน 393 ครัวเรือน สวนปาล์มน้ำมัน จำนวน 1,222.00 ไร่ เกษตรกรผู้ทำสวนปาล์มน้ำมัน จำนวน 80 ครัวเรือน
- หมู่ที่ 3 บ้านช้างนอน มีพื้นที่ทำสวนยางพารา จำนวน 14,654.00 ไร่ เกษตรกรผู้ทำสวนยางพารา จำนวน 972 ครัวเรือน สวนปาล์มน้ำมัน จำนวน 2,879.00 ไร่ เกษตรกรผู้ทำสวนปาล์มน้ำมัน จำนวน 290 ครัวเรือน
- หมู่ที่ 4 บ้านลำภี มีพื้นที่ทำสวนยางพารา จำนวน 6,729.00 ไร่ เกษตรกรผู้ทำสวนยางพารา จำนวน 556 ครัวเรือน สวนปาล์มน้ำมัน จำนวน 1,951.00 ไร่ เกษตรกรผู้ทำสวนปาล์มน้ำมัน จำนวน 227 ครัวเรือน
- หมู่ที่ 5 บ้านเขี้ยวหลอด มีพื้นที่ทำสวนยางพารา จำนวน 10,791.00 ไร่ เกษตรกรผู้ทำสวนยางพารา จำนวน 773 ครัวเรือน สวนปาล์มน้ำมัน จำนวน 3,324.00 ไร่ เกษตรกรผู้ทำสวนปาล์มน้ำมัน จำนวน 265 ครัวเรือน
- หมู่ที่ 6 บ้านแก้วเจ้า มีพื้นที่ทำสวนยางพารา จำนวน 4,549.00 ไร่ เกษตรกรผู้ทำสวนยางพารา จำนวน 325 ครัวเรือน สวนปาล์มน้ำมัน จำนวน 2,477.00 ไร่ เกษตรกรผู้ทำสวนปาล์มน้ำมัน จำนวน 245 ครัวเรือน



- หมู่ที่ 7 บ้านคลองห้าง มีพื้นที่ทำสวนยางพารา จำนวน 7,672.00 ไร่ เกษตรกรผู้ทำสวนยางพารา จำนวน 515 ครัวเรือน สวนปาล์มน้ำมัน จำนวน 1,759.00 ไร่ เกษตรกรผู้ทำสวนปาล์มน้ำมัน จำนวน 186 ครัวเรือน

9.2 ข้อมูลด้านแหล่งน้ำการเกษตร

(1) ความเพียงพอของน้ำเพื่อการเกษตร

- ไม่เพียงพอ

(2) ความต้องการของหมู่บ้าน/ชุมชนเพื่อส่งเสริมการทำการเกษตร

- ขุดลอกหน้าฝายที่ต้นเขิน

- ก่อสร้างเขื่อนกั้นน้ำ

- ปรับปรุงฝายน้ำล้น

- ป้องกันน้ำไม่ให้เกิดการรั่วซึม

9.3 ข้อมูลด้านแหล่งน้ำกิน น้ำใช้ (หรือน้ำเพื่อการอุปโภค บริโภค)

- ไม่เพียงพอ เนื่องจากการจัดให้มีระบบประปายังไม่ครอบคลุมทุกหมู่บ้าน

9.4 ข้อมูลความจำเป็นพื้นฐานตำบลลำภี

ในปี 2562 ตำบลลำภี มีผลสรุปข้อมูลความจำเป็นพื้นฐาน 5 หมวด โดยแยกเป็น **หมวดที่ 1 ด้านสุขภาพ** มี 7 ตัวชี้วัด ประชากรตำบลลำภีไม่ผ่านเกณฑ์ตัวชี้วัดที่ 6 ประชาชนอายุ 35 ปีขึ้นไปการได้รับการตรวจสุขภาพประจำปี ไม่ผ่านเกณฑ์ร้อยละ 14.66 และตัวชี้วัดที่ 7 คนอายุ 6 ปี ออกกำลังกายอย่างน้อยสัปดาห์ละ 3 วันๆละ 30 นาที ไม่ผ่านเกณฑ์ร้อยละ 0.23

หมวดที่ 2 ด้านสภาพแวดล้อม มี 7 ตัวชี้วัด โดยมีตัวชี้วัดที่ไม่ผ่านเกณฑ์ได้แก่ ตัวชี้วัดที่ 8 ครัวเรือนมีความมั่นคงในที่อยู่อาศัย และบ้านมีสภาพคงทนถาวร ไม่ผ่านเกณฑ์ร้อยละ 0.17 ตัวชี้วัดที่ 11 ครัวเรือนมีการจัดบ้านเรือนเป็นระเบียบเรียบร้อย ไม่ผ่านเกณฑ์ร้อยละ 0.78 และตัวชี้วัดที่ 13 ครัวเรือนมีการป้องกันอุบัติเหตุและภัยธรรมชาติอย่างถูกวิธี ไม่ผ่านเกณฑ์ร้อยละ 0.09

หมวดที่ 3 ด้านการศึกษา มี 5 ตัวชี้วัด ซึ่งมีตัวชี้วัดที่ไม่ผ่านเกณฑ์และต้องได้รับการสนับสนุนหรือแก้ไขได้แก่ ตัวชี้วัดที่ 19 คนอายุ 15-59 อ่าน เขียนภาษาไทย และคิดเลขอย่างง่ายได้ โดยไม่ผ่านเกณฑ์ที่กำหนดร้อยละ 0.13

หมวดที่ 4 ด้านการมีงานทำและรายได้ มี 4 ตัวชี้วัด โดยมีตัวชี้วัดที่ไม่ผ่านเกณฑ์ได้แก่ ตัวชี้วัดที่ 20 คนอายุ 15-59 ปี มีอาชีพและรายได้ ตัวชี้วัดที่ 21 คนอายุ 60 ปีขึ้นไป มีอาชีพและรายได้ ตัวชี้วัดที่ 23 ครัวเรือนมีการเก็บออมเงิน

หมวดที่ 5 ด้านค่านิยม มี 8 ตัวชี้วัด โดยมีตัวชี้วัดที่ไม่ผ่านเกณฑ์ได้แก่ ตัวชี้วัดที่ 24 คนในครัวเรือนไม่ดื่มสุรา ตัวชี้วัดที่ 25 คนในครัวเรือนไม่สูบบุหรี่ ตัวชี้วัดที่ 26 คนอายุ 6 ปีขึ้นไป ปฏิบัติกิจกรรมทางศาสนาอย่างน้อยสัปดาห์ละ 1 ครั้ง และตัวชี้วัดที่ 30 ครัวเรือนมีส่วนร่วมทำกิจกรรมสาธารณประโยชน์ของชุมชนหรือท้องถิ่น



สรุปผลการจัดเก็บข้อมูลความจำเป็นพื้นฐานปี 2562
องค์การบริหารส่วนตำบลลำภี อำเภอท้ายเหมือง จังหวัดพังงา

ตัวชี้วัด ข้อมูลความจำเป็นพื้นฐาน	จำนวน ที่สำรวจ ทั้งหมด	ผ่านเกณฑ์		ไม่ผ่านเกณฑ์	
		จำนวน	ร้อยละ	จำนวน	ร้อยละ
หมวดที่ 1 สุขภาพ มี 7 ตัวชี้วัด					
1. เด็กแรกเกิดมีน้ำหนัก 2,500 กรัม ขึ้นไป	15 คน	15 คน	100.00	0 คน	0.00
2. เด็กแรกเกิดได้กินนมแม่อย่างเดียวอย่างน้อย 6 เดือนแรกต่อกัน	9 คน	9 คน	100.00	0 คน	0.00
3. เด็กแรกเกิดถึง 12 ปี ได้รับการฉีดวัคซีนป้องกันโรคครบตาม ตารางสร้างเสริมภูมิคุ้มกันโรค	530 คน	530 คน	100.00	0 คน	0.00
4. คริวเรือนกินอาหารถูกสุขลักษณะ ปลอดภัย และได้มาตรฐาน	1,157 คร.	1,157 คร.	100.00	0 คร.	0.00
5. คริวเรือนมีการใช้ยาเพื่อบำบัด บรรเทาอาการเจ็บป่วยเบื้องต้น อย่างเหมาะสม	1,157 คร.	1,157 คร.	100.00	0 คร.	0.00
6. คนอายุ 35 ปีขึ้นไป ได้รับการตรวจสุขภาพประจำปี	2,128 คน	1,816 คน	85.34	312 คน	14.66
7. คนอายุ 6 ปีขึ้นไป ออกกำลังกายอย่างน้อยสัปดาห์ละ 3 วันๆ ละ 30 นาที	3,524 คน	3,516 คน	99.77	8 คน	0.23
หมวดที่ 2 สภาพแวดล้อม มี 7 ตัวชี้วัด					
8. คริวเรือนมีความมั่นคงในที่อยู่อาศัย และบ้านมีสภาพคงทนถาวร	1,157 คน	1,155 คน	99.83	2 คร.	0.17
9. คริวเรือนมีน้ำสะอาดสำหรับดื่มและบริโภคเพียงพอตลอดปี อย่างน้อยคนละ 5 ลิตร ต่อวัน	1,157 คน	1,157 คน	100.00	0 คร.	0.00
10. คริวเรือนมีน้ำใช้อย่างเพียงพอตลอดปี อย่างน้อยคนละ 45 ลิตร ต่อวัน	1,157 คน	1,157 คน	100.00	0 คร.	0.00
11. คริวเรือนมีการจัดบ้านเรือนเป็นระเบียบเรียบร้อย สะอาดและ ถูกสุขลักษณะ	1,157 คน	1,148 คน	99.22	9 คร.	0.78
12. คริวเรือนไม่ถูกรบกวนจากมลพิษ	1,157 คน	1,157 คน	100.00	0 คร.	0.00
13. คริวเรือนมีการป้องกันอุบัติเหตุและภัยธรรมชาติอย่างถูกวิธี	1,157 คน	1,156 คน	99.91	1 คร.	0.09
14. คริวเรือนมีความปลอดภัยในชีวิตและทรัพย์สิน	1,157 คน	1,157 คน	100.00	0 คร.	0.00
หมวดที่ 3 การศึกษา มี 5 ตัวชี้วัด					
15. เด็กอายุ 3-5 ปี ได้รับการเลี้ยงดูเตรียมความพร้อมก่อนวัยเรียน	105 คน	105 คน	100.00	0 คร.	0.00
16. เด็กอายุ 6-14 ปี ได้รับการศึกษาภาคบังคับ 9 ปี	482 คน	482 คน	100.00	0 คร.	0.00
17. เด็กจบชั้น ม.3 ได้เรียนต่อชั้น ม.4 หรือเทียบเท่า	7 คน	7 คน	100.00	0 คร.	0.00
18. คนในคริวเรือนที่จบการศึกษาภาคบังคับ 9 ปี ที่ไม่ได้เรียนต่อ และยังไม่มียานพาหนะ ได้รับการฝึกอบรมด้านอาชีพ	8 คน	8 คน	100.00	0 คร.	0.00
19. คนอายุ 15-59 ปี อ่าน เขียนภาษาไทย และคิดเลขอย่างง่ายได้	2,372 คน	2,369 คน	99.87	3 คน	0.13



ตัวชี้วัด ข้อมูลความจำเป็นพื้นฐาน	จำนวน ที่สำรวจ ทั้งหมด	ผ่านเกณฑ์		ไม่ผ่านเกณฑ์	
		จำนวน	ร้อยละ	จำนวน	ร้อยละ
หมวดที่ 4 การทำงานและรายได้ มี 4 ตัวชี้วัด					
20. คนอายุ 15-59 ปี มีอาชีพและรายได้	1,989 คน	1,987 คน	99.20	16 คน	0.80
21. คนอายุ 60 ปีขึ้นไป มีอาชีพและรายได้	668 คน	623 คน	93.26	45 คน	6.74
22. รายได้เฉลี่ยของคนในครัวเรือนต่อไป	1,157 คน	1,157 คน	100.00	0 คน	0.00
23. ครัวเรือนมีการเก็บออมเงิน	1,157 ครัว.	881 ครัว.	76.15	276 ครัว.	23.85
หมวดที่ 5 ค่านิยม มี 8 ตัวชี้วัด					
24. คนในครัวเรือนไม่มีดื่มสุรา	3,687 คน	3,648 คน	90.81	339 คน	9.19
25. คนในครัวเรือนไม่สูบบุหรี่	3,687 คน	3,124 คน	84.73	563 คน	15.27
26. คนอายุ 6 ปีขึ้นไป ปฏิบัติกิจกรรมทางศาสนาอย่างน้อยสัปดาห์ละ 1 ครั้ง	3,524 คน	3,511 คน	99.63	13 คน	0.37
27. ผู้สูงอายุ ได้รับการดูแลจากครอบครัว ชุมชน ภาครัฐหรือภาคเอกชน	670 คน	670 คน	100.00	0 คน	0.00
28. ผู้พิการ ได้รับการดูแลจากครอบครัว ชุมชน ภาครัฐหรือภาคเอกชน	56 คน	56 คน	100.00	0 คน	0.00
29. ผู้ป่วยเรื้อรัง ได้รับการดูแลจากครอบครัว ชุมชน ภาครัฐหรือภาคเอกชน	190 คน	190 คน	100.00	0 คน	0.00
30. ครัวเรือนมีส่วนร่วมทำกิจกรรมสาธารณะเพื่อประโยชน์ของชุมชนหรือท้องถิ่น	1,157 ครัว.	1,156 ครัว.	99.91	1 ครัว.	0.09
31. ครอบครัวมีความอบอุ่น	1,157 ครัว.	1,157 ครัว.	100.00	0 ครัว.	0.00





ส่วนที่ 2

ยุทธศาสตร์การพัฒนาระดับมหภาค

1. ความสัมพันธ์ระหว่างแผนพัฒนาระดับมหภาค

แผนพัฒนาท้องถิ่น (พ.ศ. 2566 - 2571) ขององค์การบริหารส่วนตำบลลำภี มีความสอดคล้องกับแผนพัฒนาระดับต่างๆ ทั้งแผนยุทธศาสตร์ชาติ 20 ปี แผนพัฒนาเศรษฐกิจและสังคมแห่งชาติ ฉบับที่ 12 (พ.ศ. 2561 - 2564) แผนพัฒนากลุ่มจังหวัดภาคใต้ฝั่งอันดามัน (พ.ศ. 2561 - 2564) แผนพัฒนาจังหวัด 4 ปี (พ.ศ. 2561 - 2564) และยุทธศาสตร์การพัฒนารวมขององค์การบริหารส่วนท้องถิ่นในเขตจังหวัดพังงา (พ.ศ. 2561 - 2564) รวมถึงถึงนโยบายของรัฐบาล หลักการบริหารราชการแผ่นดิน Thailand 4.0 โดยคำนึงแนวทางการพัฒนาที่สอดคล้องสัมพันธ์กันในทุกระดับ เพื่อนำไปสู่การพัฒนาประเทศที่มีความมั่นคง มั่งคั่ง ยั่งยืน เป็นประเทศพัฒนาแล้วตามหลักปรัชญาเศรษฐกิจพอเพียง รายละเอียด ดังนี้

1.1 แผนยุทธศาสตร์ชาติ 20 ปี (พ.ศ. 2561 - 2580)

โดยที่รัฐธรรมนูญแห่งราชอาณาจักรไทย พุทธศักราช 2560 มาตรา 65 กำหนดให้รัฐพึงจัดให้มียุทธศาสตร์ชาติ เป็นเป้าหมายการพัฒนาประเทศอย่างยั่งยืนตามหลักธรรมาภิบาล เพื่อใช้เป็นกรอบในการจัดทำแผนต่างๆ ให้สอดคล้องและบูรณาการกันเพื่อให้เกิดเป็นพลังผลักดันร่วมกันไปสู่เป้าหมายดังกล่าว โดยให้เป็นไปตามที่กำหนดในกฎหมายว่าด้วยการจัดทำยุทธศาสตร์ชาติ และต่อมาได้มีการตราพระราชบัญญัติการจัดทำยุทธศาสตร์ชาติ พ.ศ. 2560 มีผลบังคับใช้เมื่อวันที่ 1 สิงหาคม 2560 โดยกำหนดให้มีการแต่งตั้งคณะกรรมการยุทธศาสตร์ชาติ เพื่อรับผิดชอบในการจัดทำร่างยุทธศาสตร์ชาติ กำหนดวิธีการการมีส่วนร่วมของประชาชนในการจัดทำร่างยุทธศาสตร์ชาติ ในการติดตามการตรวจสอบและการประเมินผล รวมทั้งกำหนดมาตรการส่งเสริมและสนับสนุนให้ประชาชนทุกภาคส่วนดำเนินการให้สอดคล้องกับยุทธศาสตร์ชาติ

เพื่อให้เป็นไปตามที่กำหนดในพระราชบัญญัติการจัดทำยุทธศาสตร์ชาติ พ.ศ. 2560 คณะกรรมการยุทธศาสตร์ชาติได้แต่งตั้งคณะกรรมการจัดทำยุทธศาสตร์ชาติด้านต่างๆ รวม 6 คณะ อันประกอบด้วย คณะกรรมการจัดทำยุทธศาสตร์ชาติด้านความมั่นคง คณะกรรมการจัดทำยุทธศาสตร์ชาติด้านการสร้างความสามารถในการแข่งขัน คณะกรรมการจัดทำยุทธศาสตร์ชาติด้านการพัฒนาและเสริมสร้างศักยภาพทรัพยากรมนุษย์ คณะกรรมการจัดทำยุทธศาสตร์ชาติด้านการสร้างโอกาสและความเสมอภาคทางสังคม คณะกรรมการจัดทำยุทธศาสตร์ชาติด้านการสร้างการเติบโตบนคุณภาพชีวิตที่เป็นมิตรต่อสิ่งแวดล้อม และคณะกรรมการจัดทำยุทธศาสตร์ชาติด้านการปรับสมดุลและพัฒนาระบบการบริหารจัดการภาครัฐ เพื่อรับผิดชอบในการดำเนินการจัดทำร่างยุทธศาสตร์ชาติให้เป็นไปตามหลักเกณฑ์ วิธีการ และเงื่อนไขที่กำหนด ตลอดจนได้จัดให้มีการรับฟังความคิดเห็นของประชาชนและหน่วยงานของรัฐที่เกี่ยวข้องอย่างกว้างขวาง เพื่อประกอบการพิจารณาจัดทำร่างยุทธศาสตร์ชาติตามที่กฎหมายกำหนดแล้ว



ยุทธศาสตร์ชาติ 20 ปี (พ.ศ. 2561 - 2580) เป็นยุทธศาสตร์ชาติฉบับแรกของประเทศไทย ตามรัฐธรรมนูญแห่งราชอาณาจักรไทย ซึ่งจะต้องนำไปสู่การปฏิบัติเพื่อให้ประเทศไทยบรรลุวิสัยทัศน์ “ประเทศไทยมีความมั่นคง มั่งคั่ง ยั่งยืน เป็นประเทศพัฒนาแล้ว ด้วยการพัฒนาตามหลักปรัชญาของ เศรษฐกิจพอเพียง” ภายในช่วงเวลาดังกล่าว เพื่อความสุขของคนไทยทุกคน

สถานการณ์ แนวโน้ม วิสัยทัศน์ และเป้าหมายในการพัฒนาประเทศ

1. บทนำ

การพัฒนาประเทศไทยนับตั้งแต่แผนพัฒนาเศรษฐกิจและสังคมแห่งชาติ ฉบับที่ 1 เป็นต้น มาได้ส่งผลให้ประเทศมีการพัฒนาในทุกมิติ ทั้งในด้านเศรษฐกิจที่ประเทศไทยได้รับการยกระดับเป็น ประเทศในกลุ่มบนของกลุ่มประเทศระดับรายได้ปานกลาง ในด้านสังคมที่มีการพัฒนาคุณภาพชีวิตของ ประชาชนส่งผลให้ประเทศไทยหลุดพ้นจากการเป็นประเทศยากจน และในด้านสิ่งแวดล้อมที่ประเทศไทย มีข้อได้เปรียบในความหลากหลายเชิงนิเวศ อย่างไรก็ตาม ประเทศไทยยังมีความท้าทายต่อการพัฒนาที่ สำคัญ อาทิ อัตราการขยายตัวทางเศรษฐกิจในปี 2560 ที่ร้อยละ 3.9 ถือว่าอยู่ในระดับต่ำกว่าศักยภาพ เมื่อ เทียบกับร้อยละ 6.0 ต่อปีในช่วงเวลาเกือบ 6 ทศวรรษที่ผ่านมา โดยมีสาเหตุหลักจากการชะลอตัวของการ ลงทุนภายในประเทศและสถานการณ์เศรษฐกิจโลกที่ยังไม่ฟื้นตัวได้เต็มที่โครงสร้างเศรษฐกิจไทยที่ยังไม่ สามารถขับเคลื่อนด้วยนวัตกรรมได้อย่างเต็มประสิทธิภาพภาคบริการและภาคเกษตรมีผลผลิตการผลิตใน ระดับต่ำขาดการนำเทคโนโลยีเข้ามาเพิ่มประสิทธิภาพในการผลิต ประกอบกับแรงงานไทยยังมีปัญหาเรื่อง คุณภาพและสมรรถนะที่ไม่สอดคล้องกับความต้องการในการขับเคลื่อนการพัฒนาของประเทศ

นอกจากนั้น ศักยภาพและคุณภาพของประชากรไทยทุกช่วงวัยยังคงเป็นปัจจัยท้าทาย สำคัญต่อการพัฒนาประเทศ แม้ว่าการเข้าถึงระบบบริการสาธารณะ การศึกษา บริการสาธารณสุข โครงสร้างพื้นฐานต่างๆ และการคุ้มครองทางสังคมอื่นๆ ของคนไทยมีความครอบคลุมเพิ่มมากขึ้น แต่ยังคง มีปัญหาเรื่องคุณภาพการให้บริการที่มีมาตรฐานแตกต่างกันระหว่างพื้นที่ ซึ่งเป็นหนึ่งในสาเหตุหลักที่ทำให้ ประเทศไทยยังคงมีปัญหาความเหลื่อมล้ำในหลายมิติ ขณะที่ปัญหาด้านความยากจนยังคงเป็นประเด็น ท้าทายในการยกระดับการพัฒนาประเทศให้ประชาชนมีรายได้สูงขึ้นและแก้ปัญหาความเหลื่อมล้ำอย่าง ยั่งยืน ขณะเดียวกันการวางกลยุทธ์ระยะยาวในการฟื้นฟู การใช้ และการรักษาทรัพยากรอย่างบูรณาการ เพื่อการพัฒนาประเทศที่ผ่านมาอย่างขาดความชัดเจน ส่งผลให้ทรัพยากรธรรมชาติและสิ่งแวดล้อมของ ประเทศยังมีปัญหาการใช้อย่างไม่สิ้นเปลืองและเสื่อมโทรมลงอย่างรวดเร็ว

ทั้งนี้ ปัญหาดังกล่าวข้างต้นมีสาเหตุส่วนหนึ่งมาจากประสิทธิภาพการบริหารจัดการภาครัฐ การพัฒนาประเทศขาดความต่อเนื่องและความยืดหยุ่นในการตอบสนองต่อความต้องการและปัญหาของ ประชาชน ขณะที่ความมั่นคงภายในประเทศยังมีหลายประเด็นที่ต้องเสริมสร้างให้เกิดความเข้มแข็ง ลด ความขัดแย้งทางความคิดและอุดมการณ์ที่มีรากฐานมาจากความเหลื่อมล้ำ ความไม่เสมอภาค การขาด ความเชื่อมั่นในกระบวนการยุติธรรม และปัญหาการขาดเสถียรภาพทางการเมืองตลอดจนส่งเสริมคนใน ชาติให้ยึดมั่นสถาบันหลักเป็นศูนย์รวมจิตใจให้เกิดความรักและความสามัคคี

ในขณะเดียวกัน การเปลี่ยนแปลงโครงสร้างประชากรที่มีสัดส่วนประชากรวัยแรงงานและ วัยเด็กที่ลดลงและประชากรสูงอายุที่เพิ่มขึ้นอย่างต่อเนื่อง จะเป็นปัจจัยเสี่ยงสำคัญที่จะทำให้การพัฒนา ประเทศในมิติต่างๆ มีความท้าทายมากขึ้น ทั้งในส่วนของเสถียรภาพทางการเงินการคลังของประเทศในการ จัดสวัสดิการเพื่อดูแลผู้สูงอายุที่เพิ่มสูงขึ้น การลงทุนและการออม การเจริญเติบโตทางเศรษฐกิจของ



ประเทศ ความมั่นคงทางสังคม การบริหารจัดการทรัพยากรธรรมชาติอย่างยั่งยืนซึ่งจะเป็นประเด็นท้าทายต่อการขับเคลื่อนประเทศไปสู่การเป็นประเทศพัฒนาแล้ว

2. ปัจจัยและแนวโน้มที่คาดว่าจะส่งผลต่อการพัฒนาประเทศ

แม้ว่าประเทศไทยจะมีตำแหน่งที่ตั้งที่สามารถเป็นศูนย์กลางในการเชื่อมโยงในภูมิภาคและเป็นประตูสู่เอเชีย แต่การที่มีอาณาเขตติดกับประเทศเพื่อนบ้านหลายประเทศ ทำให้ปัญหาด้านเขตแดนกับประเทศเพื่อนบ้านยังคงเป็นความท้าทายด้านความมั่นคงในอนาคต นอกจากนี้ ประเทศไทยยังคงต้องให้ความสำคัญกับปัญหาด้านความมั่นคงอื่นๆ ที่มีความซับซ้อน ละเอียดอ่อน และมีความเชื่อมโยงกันหลายมิติที่อาจเป็นประเด็นท้าทายต่อการสร้างบรรยากาศความไว้วางใจระหว่างรัฐกับประชาชนและระหว่างประชาชนกับประชาชน ซึ่งรวมถึงการสร้างความสามัคคีของคนในชาติที่จะนำไปสู่การแก้ปัญหาความขัดแย้งระหว่างกลุ่มประชากรไทยที่มีแนวคิดและความเชื่อที่แตกต่างกันอย่างยั่งยืนนอกจากนี้ การขยายอิทธิพลและการเพิ่มบทบาทของประเทศมหาอำนาจ ที่อาจก่อให้เกิดการเปลี่ยนแปลงไปสู่ระบบหลายขั้วอำนาจ หรือเกิดการย้ายขั้วอำนาจทางเศรษฐกิจ ซึ่งอาจส่งผลกระทบต่อเสถียรภาพทางเศรษฐกิจของประเทศในอนาคต ขณะที่องค์กรที่ไม่ใช่รัฐ อาทิ องค์กรระหว่างประเทศ และบริษัทข้ามชาติ จะมีบทบาทมากขึ้นในการกำหนดกฎ ระเบียบ ทิศทางความสัมพันธ์ และมาตรฐานสากลต่างๆ ทั้งในด้านความมั่นคงและเศรษฐกิจ รวมทั้งการรวมกลุ่มเศรษฐกิจและการเปิดเสรีในภูมิภาคที่นำไปสู่ความเชื่อมโยงในทุกกระบวน อาจก่อให้เกิดความเสี่ยงด้านอาชญากรรมข้ามชาติและเศรษฐกิจนอกระบบ รวมทั้งปัญหายาเสพติด การค้ามนุษย์ และการลักลอบเข้าเมือง

ในทางกลับกัน ความเปลี่ยนแปลงจากโลกาภิวัตน์และความก้าวหน้าทางวิทยาศาสตร์และเทคโนโลยีที่ได้รับการพัฒนาอย่างก้าวกระโดดจะก่อให้เกิดนวัตกรรมอย่างพลิกผัน อาทิ เทคโนโลยีปัญญาประดิษฐ์ อินเทอร์เน็ตในทุกสิ่ง การวิเคราะห์ข้อมูลขนาดใหญ่ หุ่นยนต์และโดรน เทคโนโลยีพันธุกรรมสมัยใหม่ และเทคโนโลยีทางการเงิน ซึ่งตัวอย่างแนวโน้มการพัฒนาเทคโนโลยีอย่างก้าวกระโดดเหล่านี้ คาดว่าจะเป็นปัจจัยสนับสนุนหลักที่ช่วยทำให้เศรษฐกิจโลกและเศรษฐกิจไทยมีแนวโน้มที่จะกลับมาขยายตัวได้เข้มแข็งขึ้น แนวโน้มสำคัญที่จำเป็นต้องมีการติดตามอย่างใกล้ชิด อาทิ การรวมกลุ่มทางการค้าและการลงทุนที่จะมีความหลากหลายเพิ่มมากขึ้น การแข่งขันที่คาดว่าจะรุนแรงขึ้นในการเพิ่มผลิตภาพและสร้างความหลากหลายของสินค้าและบริการที่ตอบโจทย์รูปแบบชีวิตใหม่ๆ

นอกจากนั้น ประเทศไทยคาดว่าจะเข้าสู่การเป็นสังคมสูงวัยระดับสุดยอดใน ปี 2574 จะก่อให้เกิดโอกาสใหม่ๆ ในการตอบสนองความต้องการของกลุ่มผู้บริโภครุ่นสูงวัยที่มีสัดส่วนเพิ่มขึ้นอย่างต่อเนื่อง รวมทั้งการคาดการณ์ว่าครอบครัวไทยจะมีขนาดเล็กลงและมีรูปแบบที่หลากหลายมากขึ้น ประชากรในประเทศไทยจะมีช่วงอายุที่แตกต่างกันและจะมีกลุ่มคนช่วงอายุใหม่ๆ เพิ่มขึ้น ซึ่งจะส่งผลกระทบต่อทัศนคติและพฤติกรรมที่แตกต่างกัน ดังนั้น การเตรียมความพร้อมของประชากรให้มีคุณภาพและการนำเทคโนโลยีที่เหมาะสมมาใช้ในการผลิตและการบริการของประเทศจะเป็นความท้าทายสำคัญในระยะต่อไป

ในขณะเดียวกัน โครงสร้างประชากรที่เข้าสู่สังคมสูงวัย อาจทำให้เกิดความต้องการแรงงานต่างชาติเพิ่มมากขึ้นเพื่อทดแทนจำนวนแรงงานไทยที่ลดลง ซึ่งปัจจัยด้านการเปิดเสรีในภูมิภาค และความก้าวหน้าของการพัฒนาระบบคมนาคมขนส่งในภูมิภาคจะทำให้การเคลื่อนย้ายแรงงานและการย้ายถิ่นมีความสะดวกมากขึ้น และเป็นปัจจัยสำคัญที่จะทำให้เกิดการเคลื่อนย้ายประชากรเข้าออกประเทศเพิ่มมากขึ้น โดยเฉพาะในกลุ่มประชากรที่มีศักยภาพซึ่งมีแนวโน้มในการเคลื่อนย้ายไปเรียน หรือทำงานในทั่วทุกมุม



โลกสูงขึ้น ทั้งนี้ การย้ายถิ่นส่วนใหญ่มีวัตถุประสงค์เพื่อแสวงหาโอกาสทางเศรษฐกิจที่ดีขึ้น จึงอาจจะเป็นไปได้ที่ประเทศไทยจะยังคงเป็นประเทศผู้รับของประชากรจากประเทศเพื่อนบ้านขณะที่ประชากรไทย โดยเฉพาะแรงงานทักษะอาจมีแรงจูงใจในการย้ายถิ่นไปยังประเทศที่มีระดับการพัฒนาที่ดีกว่า อาจทำให้การแย่งชิงแรงงานมีความรุนแรงมากขึ้น ซึ่งจะยิ่งทำให้เกิดความเสี่ยงต่อการเจริญเติบโตทางเศรษฐกิจและการเปลี่ยนแปลงของบริษัทสังคมไทย

นอกจากนี้ ผลกระทบจากการเปลี่ยนแปลงสภาพภูมิอากาศคาดว่าจะมีความรุนแรงมากขึ้น ทั้งในเชิงความผันผวน ความถี่ และขอบเขตที่กว้างขวางมากขึ้น ซึ่งจะสร้างความเสียหายต่อชีวิตและทรัพย์สิน ระบบโครงสร้างพื้นฐานที่จำเป็น ตลอดจนระบบผลิตทางการเกษตรที่สัมพันธ์ต่อเนื่องกับความมั่นคงด้านอาหารและน้ำ ขณะที่ระบบนิเวศต่างๆ มีแนวโน้มเสื่อมโทรมลง และมีความเป็นไปได้ค่อนข้างสูงในการสูญเสียความสามารถในการรองรับความต้องการของมนุษย์ได้อย่างมีประสิทธิภาพอย่างไรก็ดี ระดับความรุนแรงของผลกระทบอันเกิดจากการเปลี่ยนแปลงภูมิอากาศโลกและความเสื่อมโทรมของระบบนิเวศต่างๆ ดังกล่าวที่แต่ละประเทศจะต้องเผชิญจะมีความแตกต่างกัน ทำให้การเป็นสังคมสีเขียวการรักษาและบริหารจัดการทรัพยากรธรรมชาติและสิ่งแวดล้อมอย่างบูรณาการจะได้รับความสำคัญและความสนใจจากนานาประเทศรวมทั้งประเทศไทยเพิ่มมากขึ้น พลังงานทดแทนและพลังงานทางเลือกรวมถึงการสร้างสมดุลความมั่นคงด้านพลังงานและอาหารมีแนวโน้มที่จะมีความสำคัญเพิ่มมากขึ้นกฎระเบียบและข้อตกลงด้านสิ่งแวดล้อมจะมีความเข้มข้นและเข้มงวดขึ้น โดยกรอบการพัฒนาตามข้อตกลงระหว่างประเทศต่างๆ ที่สำคัญ เช่น เป้าหมายการพัฒนาที่ยั่งยืน และบันทึกความตกลงปารีสจะได้รับการนำไปปฏิบัติอย่างจริงจังมากยิ่งขึ้น

แนวโน้มเหล่านี้จะก่อให้เกิดความท้าทายต่อการพัฒนาประเทศในหลายมิติ ทั้งในส่วนของ การจ้างงานและอาชีพ สาขาการผลิตและบริการใหม่ๆ ความมั่นคงของประเทศอันเกิดจากภัยคุกคามและความเสี่ยงด้านอื่นๆ ที่ซับซ้อนขึ้น อาชญากรรมไซเบอร์ รูปแบบการก่อสงครามที่ใช้เทคโนโลยี เป็นเครื่องมือ การเคลื่อนย้ายอย่างเสรีและรวดเร็วของผู้คน เงินทุน ข้อมูลข่าวสาร องค์กรความรู้ เทคโนโลยีและสินค้าและบริการ การปรับตัวต่อการเปลี่ยนแปลงสภาพภูมิอากาศที่รวดเร็วและคาดการณ์ได้ยาก การเกิดขึ้นของโรคระบาด และโรคอุบัติใหม่ที่จะส่งผลให้การเฝ้าระวังด้านการสาธารณสุขในประเทศมีความสำคัญมากขึ้น อาจนำไปสู่ปัญหาความเหลื่อมล้ำที่ทวีความรุนแรงมากขึ้นได้ หากไม่มีมาตรการที่มีประสิทธิภาพในการป้องกันและรองรับผลกระทบต่างๆ ที่คาดว่าจะเกิดขึ้น ซึ่งรวมถึงการเตรียมความพร้อมเพื่อรองรับการเปลี่ยนแปลงทางเทคโนโลยีและนวัตกรรมแบบพลิกผันที่จะเกิดขึ้นอย่างรวดเร็วโดยเฉพาะอย่างยิ่งหากการเข้าถึงเทคโนโลยี โครงสร้างพื้นฐาน และองค์ความรู้สมัยใหม่มีระดับความแตกต่างกันระหว่างกลุ่มประชากรต่างๆ โดยการเปลี่ยนแปลงทางเทคโนโลยีและนวัตกรรมดังกล่าวจะส่งผลต่อทั้งการจ้างงานและอาชีพที่จะมีรูปแบบและลักษณะงานที่เปลี่ยนไป มีความต้องการแรงงานที่มีสมรรถนะสูงเพิ่มมากขึ้น หลายอาชีพอาจหายไปจากตลาดงานในปัจจุบันและบางอาชีพจะถูกทดแทนด้วยระบบอัตโนมัติ โดยเฉพาะอาชีพที่ต้องการทักษะระดับต่ำ ก่อให้เกิดความเสี่ยงต่อความมั่นคงและคุณภาพชีวิตของประชาชนที่ปรับตัวไม่ทันหรือขาดความรู้และทักษะที่ทันกับยุคสมัยที่เปลี่ยนแปลงไปกระแสโลกาภิวัตน์ที่จะทำให้เกิดการพัฒนาขยายความเป็นเมือง วิถีชีวิตที่เปลี่ยนไปอย่างรวดเร็ว รวมทั้งการเปลี่ยนแปลงทางสภาพภูมิอากาศที่อาจจะมีผลกระทบรุนแรงมากขึ้น ซึ่งปัจจัยทั้งหมดดังกล่าวจะส่งผลให้ปัญหาความยากจนและความเหลื่อมล้ำของประเทศมีความซับซ้อนมากยิ่งขึ้น



จากปัจจัยและแนวโน้มที่คาดว่าจะส่งผลต่อการขับเคลื่อนการพัฒนาประเทศในมิติต่างๆ ข้างต้น เห็นได้ว่าบริบทและสภาพแวดล้อมทั้งภายในและภายนอกประเทศมีแนวโน้มที่จะเปลี่ยนแปลงอย่างรวดเร็ว มีพลวัตสูง และมีความซับซ้อนหลากหลายมิติ ซึ่งจะส่งผลกระทบต่ออนาคตการพัฒนาประเทศอย่างมาก ดังนั้น การพัฒนาประเทศจึงจำเป็นต้องมียุทธศาสตร์การพัฒนาที่ครอบคลุมทุกมิติและทุกด้านการพัฒนาที่เกี่ยวข้อง มีความร่วมมือในลักษณะประชารัฐจากภาคส่วนต่างๆ ในรูปแบบของหุ้นส่วนการพัฒนาที่เป็นการดำเนินงานอย่างบูรณาการ เนื่องจากทุกมิติการพัฒนาที่มีความเกี่ยวข้องซึ่งกันและกัน โดยประเทศไทยจำเป็นต้องมีทรัพยากรมนุษย์ที่มีคุณภาพ มีความรู้ สมรรถนะ และทักษะที่สอดคล้องกับการเปลี่ยนแปลงต่างๆ สามารถรู้เท่าทันและปรับตัวให้สามารถดำเนินชีวิตได้อย่างมีความสุข มีอาชีพที่มั่นคง สร้างรายได้ท่ามกลางความเปลี่ยนแปลงกฎเกณฑ์และกติกาใหม่ๆ และมาตรฐานที่สูงขึ้น โดยเฉพาะในโลกที่มีการเปลี่ยนแปลงอย่างรวดเร็ว ซึ่งจำเป็นต้องมีการพัฒนาระบบและปัจจัยส่งเสริมต่างๆ ที่เกี่ยวข้องไปพร้อมกัน ทั้งในส่วนของระบบการเรียนการสอน และการพัฒนาทักษะฝีมือที่สอดคล้องกันกับการพัฒนาของคนในแต่ละช่วงวัย ระบบบริการสาธารณะ โครงสร้างพื้นฐาน รวมทั้งการให้ความสำคัญกับการส่งเสริมเทคโนโลยี และนวัตกรรม เพื่อให้ประเทศไทยสามารถยกระดับเป็นเจ้าของเทคโนโลยีและนวัตกรรมก้าวทันโลก จากการต่อยอดการพัฒนาบนพื้นฐานนโยบายไทยแลนด์ 4.0 ส่งผลให้เกิดการสร้างห่วงโซ่มูลค่าทางเศรษฐกิจในทั้งภาคอุตสาหกรรม ภาคเกษตรและภาคบริการ กระจายผลประโยชน์จากการพัฒนา ลดปัญหาความเหลื่อมล้ำ และนำไปสู่การเสริมสร้างคุณภาพชีวิตของประชาชนทุกภาคส่วน

นอกจากนี้ ประเทศไทยต้องให้ความสำคัญกับการสร้างสมดุลความมั่นคงด้านพลังงานและอาหาร การรักษาไว้ซึ่งความหลากหลายเชิงนิเวศ การส่งเสริมการดำเนินชีวิตและธุรกิจ และการพัฒนา และขยายความเป็นเมืองที่เติบโตอย่างต่อเนื่องที่เป็นมิตรต่อสิ่งแวดล้อม พร้อมกับการมีข้อกำหนดของรูปแบบและกฎเกณฑ์ที่เกี่ยวข้องกับลักษณะการใช้พื้นที่ที่ชัดเจน ขณะที่การพัฒนาโครงสร้างพื้นฐาน และระบบโลจิสติกส์ กฎหมาย ระบบภาษีต้องมีกลยุทธ์การพัฒนาที่สามารถอำนวยความสะดวก และส่งเสริมให้ประเทศมีศักยภาพการแข่งขันที่สูงขึ้น และสามารถใช้จุดแข็งในเรื่องตำแหน่งที่ตั้งทางภูมิศาสตร์ของประเทศให้เกิดประโยชน์ต่อการพัฒนาประเทศมากขึ้น รวมทั้งให้ความสำคัญของการรวมกลุ่มความร่วมมือกับนานาประเทศในระดับภูมิภาคและระดับโลก เพื่อกระชับและสร้างสัมพันธ์ไมตรี เสริมสร้างความสัมพันธ์ทางการทูต ซึ่งจะก่อให้เกิดการสร้างพลังทางเศรษฐกิจและรักษาความมั่นคงของประเทศ โดยจำเป็นต้องสร้างความพร้อมในการที่จะยกระดับมาตรฐานและมีการปฏิบัติให้เป็นไปตามระเบียบกติกาสากลในด้านต่างๆ ขณะเดียวกันประเทศไทยจำเป็นต้องเร่งให้มีการปฏิรูประบบราชการและการเมืองเพื่อให้เกิดการบริหารราชการที่ดีและมีเสถียรภาพทางการเมือง มีการส่งเสริมคนในชาติให้ยึดมั่นสถาบันหลักเป็นศูนย์รวมจิตใจเพื่อให้เกิดความรักความสามัคคี และลดความขัดแย้งภายในประเทศ โดยที่นโยบายการพัฒนาต่างๆ จำเป็นต้องคำนึงถึงความสอดคล้องกับโครงสร้าง และลักษณะพฤติกรรมของประชากรที่อาจจะมีความแตกต่างจากปัจจุบันมากขึ้น

ดังนั้น ภายใต้เงื่อนไขโครงสร้างประชากร โครงสร้างเศรษฐกิจ สภาพสังคม สภาพภูมิอากาศสิ่งแวดล้อม และปัจจัยการพัฒนาต่างๆ ที่เกี่ยวข้อง ส่งผลให้ประเทศไทยจำเป็นต้องมีการวางแผนการพัฒนาที่รอบคอบและครอบคลุม อย่างไรก็ตาม หลายประเด็นพัฒนาเป็นเรื่องที่ต้องใช้ระยะเวลาในการดำเนินงานเพื่อให้เกิดการปรับตัวซึ่งจะต้องหยั่งรากลึกลงไปถึงการเปลี่ยนแปลงในเชิงโครงสร้างการขับเคลื่อนการพัฒนาให้ประเทศเจริญก้าวหน้าไปในอนาคตจึงจำเป็นต้องกำหนดวิสัยทัศน์ใน



ระยะยาวที่ต้องบรรลุ พร้อมทั้งแนวยุทธศาสตร์หลักในด้านต่างๆ เพื่อเป็นกรอบในการขับเคลื่อนการพัฒนาอย่างบูรณาการบนพื้นฐานประชารัฐเพื่อยกระดับจุดแข็งและจุดเด่นของประเทศ และปรับปรุงแก้ไขจุดอ่อนและจุดด้อยต่างๆ อย่างเป็นระบบ โดยยุทธศาสตร์ชาติจะเป็นเป้าหมายใหญ่ในการขับเคลื่อนประเทศ และถ่ายทอดไปสู่แผนในระดับอื่นๆ เพื่อนำไปสู่การปฏิบัติทั้งในระดับยุทธศาสตร์ ภารกิจ และพื้นที่ ซึ่งรวมถึงพื้นที่พิเศษต่างๆ อาทิ เขตเศรษฐกิจพิเศษชายแดน เขตพัฒนาพิเศษภาคตะวันออกเพื่อให้การพัฒนาประเทศสามารถดำเนินการได้อย่างมั่นคง มั่งคั่ง และ ยั่งยืน

3. วิสัยทัศน์ประเทศไทย

“ประเทศไทยมีความมั่นคง มั่งคั่ง ยั่งยืน เป็นประเทศพัฒนาแล้ว ด้วยการพัฒนาตามหลักปรัชญาของเศรษฐกิจพอเพียง” หรือเป็นคติพจน์ประจำชาติว่า “มั่นคง มั่งคั่ง ยั่งยืน” เพื่อสนองตอบต่อผลประโยชน์แห่งชาติ อันได้แก่ การมีเอกราช อธิปไตย การดำรงอยู่อย่างมั่นคง และยั่งยืนของสถาบันหลักของชาติและประชาชนจากภัยคุกคามทุกรูปแบบ การอยู่ร่วมกันในชาติอย่างสันติสุขเป็นปึกแผ่น มีความมั่นคงทางสังคมท่ามกลางพหุสังคมและการมีเกียรติและศักดิ์ศรีของความเป็นมนุษย์ความเจริญเติบโตของชาติ ความเป็นธรรมและความอยู่ดีมีสุขของประชาชน ความยั่งยืนของฐานทรัพยากรธรรมชาติสิ่งแวดล้อม ความมั่นคงทางพลังงานและอาหาร ความสามารถในการรักษาผลประโยชน์ของชาติภายใต้การเปลี่ยนแปลงของสถานะแวดล้อมระหว่างประเทศ และการอยู่ร่วมกันอย่างสันติประสานสอดคล้องกันด้านความมั่นคงในประชาคมอาเซียนและประชาคมโลกอย่างมีเกียรติและศักดิ์ศรีความมั่นคง หมายถึง การมีความมั่นคงปลอดภัยจากภัยและการเปลี่ยนแปลงทั้งภายในประเทศและภายนอกประเทศในทุกกระดับ ทั้งระดับประเทศ สังคม ชุมชน ครัวเรือน และปัจเจกบุคคล และมีความมั่นคงในทุกมิติ ทั้งมิติทางการทหาร เศรษฐกิจ สังคม สิ่งแวดล้อม และการเมือง เช่น ประเทศมีความมั่นคงในเอกราชและอธิปไตย มีการปกครองระบอบประชาธิปไตยที่มีพระมหากษัตริย์ทรงเป็นประมุข สถาบันชาติ ศาสนา พระมหากษัตริย์มีความเข้มแข็งเป็นศูนย์กลางและเป็นที่ยึดเหนี่ยวจิตใจของประชาชน มีระบบการเมืองที่มั่นคงเป็นกลไกที่นำไปสู่การบริหารประเทศที่ต่อเนื่องและโปร่งใสตามหลักธรรมาภิบาล สังคมมีความปรองดองและความสามัคคี สามารถผนึกกำลังเพื่อพัฒนาประเทศ ชุมชนมีความเข้มแข็ง ครอบครัวมีความอบอุ่น ประชาชนมีความมั่นคงในชีวิต มีงานและรายได้ที่มั่นคงพอเพียงกับการดำรงชีวิต มีการออมสำหรับวัยเกษียณ ความมั่นคงของอาหาร พลังงาน และน้ำ มีที่อยู่อาศัยและความปลอดภัยในชีวิตทรัพย์สินความมั่งคั่ง หมายถึง ประเทศไทยมีการขยายตัวของเศรษฐกิจอย่างต่อเนื่องและมีความยั่งยืนจนเข้าสู่กลุ่มประเทศรายได้สูง ความเหลื่อมล้ำของการพัฒนาลดลง ประชากรมีความอยู่ดีมีสุขได้รับผลประโยชน์จากการพัฒนาอย่างเท่าเทียมกันมากขึ้น และมีการพัฒนาอย่างทั่วถึงทุกภาคส่วนมีคุณภาพชีวิตตามมาตรฐานขององค์การสหประชาชาติ ไม่มีประชาชนที่อยู่ในภาวะความยากจนเศรษฐกิจในประเทศมีความเข้มแข็ง ขณะเดียวกันต้องมีความสามารถในการแข่งขันกับประเทศต่างๆทั้งในตลาดโลกและตลาดภายในประเทศเพื่อให้สามารถสร้างรายได้ทั้งจากภายในและภายนอกประเทศตลอดจนมีการสร้างฐานเศรษฐกิจและสังคมแห่งอนาคต เพื่อให้สอดคล้องกับบริบทการพัฒนาที่เปลี่ยนแปลงไป และประเทศไทยมีบทบาทที่สำคัญในเวทีโลก และมีความสัมพันธ์ทางเศรษฐกิจและการค้าอย่างแน่นแฟ้นกับประเทศในภูมิภาคเอเชีย เป็นจุดสำคัญของการเชื่อมโยงในภูมิภาค ทั้งการคมนาคมขนส่ง การผลิต การค้า การลงทุน และการทำธุรกิจ เพื่อให้เป็นพลังในการพัฒนา นอกจากนี้ยังมีความสมบูรณ์ในทุนที่จะสามารถสร้างการพัฒนาต่อเนื่องไปได้ ได้แก่ ทุนมนุษย์ ทุนทางปัญญาทุนทางการเงินทุนที่เป็นเครื่องมือเครื่องจักร ทุนทางสังคม และทุนทรัพยากรธรรมชาติและ



สิ่งแวดล้อมความยั่งยืน หมายถึง การพัฒนาที่สามารถสร้างความเจริญ รายได้ และคุณภาพชีวิตของประชาชนให้เพิ่มขึ้นอย่างต่อเนื่อง ซึ่งเป็นการเจริญเติบโตของเศรษฐกิจที่อยู่บนหลักการใช้ การรักษาและการฟื้นฟูฐานทรัพยากรธรรมชาติอย่างยั่งยืน ไม่ใช่ทรัพยากรธรรมชาติจนเกินพอดี ไม่สร้างมลภาวะต่อสิ่งแวดล้อมจนเกินความสามารถในการรองรับและเยียวยาของระบบนิเวศ การผลิตและการบริโภคเป็นมิตรกับสิ่งแวดล้อม และสอดคล้องกับเป้าหมายการพัฒนาที่ยั่งยืน ทรัพยากรธรรมชาติมีความอุดมสมบูรณ์มากขึ้นและสิ่งแวดล้อม มีคุณภาพดีขึ้น คนมีความรับผิดชอบต่อสังคม มีความเอื้ออาทร เสียสละเพื่อผลประโยชน์ส่วนรวม รัฐบาลมีนโยบายที่มุ่งประโยชน์ส่วนรวมอย่างยั่งยืนและให้ความสำคัญกับการมีส่วนร่วมของประชาชน และทุกภาคส่วนในสังคมยึดถือและปฏิบัติตามหลักปรัชญาของเศรษฐกิจพอเพียงเพื่อการพัฒนาอย่างสมดุล มีเสถียรภาพ และยั่งยืนโดยมีเป้าหมายการพัฒนาประเทศ คือ **“ประเทศชาติมั่นคง ประชาชนมีความสุข เศรษฐกิจพัฒนาอย่างต่อเนื่อง สังคมเป็นธรรม ฐานทรัพยากรธรรมชาติยั่งยืน”** โดยยกระดับศักยภาพของประเทศ ในหลากหลายมิติ พัฒนาคคนในทุกมิติและในทุกช่วงวัยให้เป็นคนดี เก่ง และมีคุณภาพ สร้างโอกาสและความเสมอภาคทางสังคม สร้างการเติบโตบนคุณภาพชีวิตที่เป็นมิตรกับสิ่งแวดล้อม และมีภาครัฐของประชาชนเพื่อประชาชนและประโยชน์ส่วนรวม โดยการประเมินผลการพัฒนาตามยุทธศาสตร์ชาติ ประกอบด้วย

- 1) ความอยู่ดีมีสุขของคนไทยและสังคมไทย
- 2) ขีดความสามารถในการแข่งขัน การพัฒนาเศรษฐกิจ และการกระจายรายได้
- 3) การพัฒนาทรัพยากรมนุษย์ของประเทศ
- 4) ความเท่าเทียมและความเสมอภาคของสังคม
- 5) ความหลากหลายทางชีวภาพ คุณภาพสิ่งแวดล้อม และความยั่งยืนของทรัพยากรธรรมชาติ
- 6) ประสิทธิภาพการบริหารจัดการและการเข้าถึงการให้บริการของภาครัฐ

4. ประเด็นยุทธศาสตร์ชาติ

4.1 ยุทธศาสตร์ชาติด้านความมั่นคง

- (1) การรักษาความสงบภายในประเทศ
- (2) การป้องกันและแก้ไขปัญหาที่มีผลกระทบต่อความมั่นคง
- (3) การพัฒนาศักยภาพของประเทศให้พร้อมเผชิญภัยคุกคามที่กระทบต่อความมั่นคงของชาติ
- (4) การบูรณาการความร่วมมือด้านความมั่นคงกับอาเซียนและนานาชาติ รวมถึงองค์กรภาครัฐและที่มีใช้ภาครัฐ
- (5) การพัฒนากลไกการบริหารจัดการความมั่นคงแบบองค์รวม

4.2 ยุทธศาสตร์ชาติด้านการสร้างความสามารถในการแข่งขัน

- (1) การเกษตรสร้างมูลค่า
- (2) อุตสาหกรรมและบริการแห่งอนาคต
- (3) สร้างความหลากหลายด้านการท่องเที่ยว
- (4) โครงสร้างพื้นฐาน เชื่อมไทย เชื่อมโลก
- (5) พัฒนาเศรษฐกิจบนพื้นฐานผู้ประกอบการยุคใหม่



4.3 ยุทธศาสตร์ชาติด้านการพัฒนาและเสริมสร้างศักยภาพทรัพยากรมนุษย์

- (1) การปรับเปลี่ยนค่านิยมและวัฒนธรรม
- (2) การพัฒนาศักยภาพคนตลอดช่วงชีวิต
- (3) ปฏิรูปกระบวนการเรียนรู้ที่ตอบสนองต่อการเปลี่ยนแปลงในศตวรรษที่ 21
- (4) การตระหนักถึงพหุปัญญาของมนุษย์ที่หลากหลาย
- (5) การเสริมสร้างให้คนไทยมีสุขภาวะที่ดี
- (6) การสร้างสภาพแวดล้อมที่เอื้อต่อการพัฒนาและเสริมสร้างศักยภาพทรัพยากรมนุษย์
- (7) การเสริมสร้างศักยภาพการกีฬาในการสร้างคุณค่าทางสังคมและพัฒนาประเทศ

4.4 ยุทธศาสตร์ชาติด้านการสร้างโอกาสและความเสมอภาคทางสังคม

- (1) การลดความเหลื่อมล้ำ สร้างความเป็นธรรมในทุกมิติ
- (2) การกระจายศูนย์กลางความเจริญทางเศรษฐกิจ สังคม และเทคโนโลยี
- (๓) การเสริมสร้างพลังทางสังคม
- (4) การเพิ่มขีดความสามารถของชุมชนท้องถิ่นในการพัฒนา การพึ่งตนเอง และการจัดการตนเอง

4.5 ยุทธศาสตร์ชาติด้านการสร้างการเติบโตบนคุณภาพชีวิตที่เป็นมิตรกับสิ่งแวดล้อม

- (1) สร้างการเติบโตอย่างยั่งยืนบนสังคมเศรษฐกิจสีเขียว
- (2) สร้างการเติบโตอย่างยั่งยืนบนสังคมเศรษฐกิจภาคทะเล
- (3) สร้างการเติบโตอย่างยั่งยืนบนสังคมที่เป็นมิตรต่อสภาพภูมิอากาศ
- (4) พัฒนาพื้นที่เมือง ชนบท เกษตรกรรมและอุตสาหกรรมเชิงนิเวศ มุ่งเน้นความเป็นเมืองที่เติบโตอย่างต่อเนื่อง
- (5) พัฒนาความมั่นคงน้ำ พลังงาน และเกษตรที่เป็นมิตรต่อสิ่งแวดล้อม
- (6) ยกระดับกระบวนการตัดสินใจกำหนดอนาคตประเทศ



4.6 ยุทธศาสตร์ชาติด้านการปรับสมดุลและพัฒนาระบบการบริหารจัดการภาครัฐ

- (1) ภาครัฐที่ยึดประชาชนเป็นศูนย์กลางตอบสนองความต้องการ และให้บริการอย่างสะดวกรวดเร็ว โปร่งใส
- (2) ภาครัฐบริหารงานแบบบูรณาการโดยมียุทธศาสตร์ชาติเป็นเป้าหมาย และเชื่อมโยงการพัฒนาในทุกระดับ ทุกประเด็น ทุกภารกิจ และทุกพื้นที่
- (3) ภาครัฐมีขนาดเล็กลง เหมาะสมกับภารกิจ ส่งเสริมให้ประชาชนและทุกภาคส่วนมีส่วนร่วมในการพัฒนาประเทศ
- (4) ภาครัฐมีความทันสมัย
- (6) บุคลากรภาครัฐเป็นคนดีและเก่ง ยึดหลักคุณธรรม จริยธรรม มีจิตสำนึกมีความสามารถสูง มุ่งมั่น และเป็นมืออาชีพ
- (7) ภาครัฐมีความโปร่งใส ปลอดการทุจริตและประพฤติมิชอบ
- (8) กฎหมายมีความสอดคล้องเหมาะสมกับบริบทต่างๆ และมีเท่าที่จำเป็น
- (9) กระบวนการยุติธรรมเคารพสิทธิมนุษยชนและปฏิบัติต่อประชาชนโดยเสมอภาค

1.2 แผนพัฒนาเศรษฐกิจและสังคมแห่งชาติ ฉบับที่ 12 (พ.ศ. 2560 – 2564)

แผนพัฒนาเศรษฐกิจและสังคมแห่งชาติ ฉบับที่ 12 (พ.ศ. 2560 – 2564) ได้จัดทำขึ้นในช่วงเวลาของการปฏิรูปประเทศและสถานการณ์โลกที่เปลี่ยนแปลงอย่างรวดเร็วและเชื่อมโยงกันใกล้ชิดกันมากขึ้น โดยได้น้อมนำหลัก “ปรัชญาของเศรษฐกิจพอเพียง” มาเป็นปรัชญานาทางในการพัฒนาประเทศ ต่อเนื่องจากแผนพัฒนาฯ ฉบับที่ 9–11 เพื่อเสริมสร้างภูมิคุ้มกันและช่วยให้สังคมไทยสามารถยืนหยัดอยู่ได้อย่างมั่นคงเกิดภูมิคุ้มกัน และมีการบริหารจัดการความเสี่ยงอย่างเหมาะสม ส่งผลให้การพัฒนาประเทศสู่ความสมดุลและยั่งยืน ในการจัดทำแผนพัฒนาฯ ฉบับที่ 12 ครั้งนี้ สำนักงานคณะกรรมการพัฒนาการเศรษฐกิจและสังคมแห่งชาติ (สศช.) ได้จัดทำบนพื้นฐานของกรอบยุทธศาสตร์ชาติ 20 ปี (พ.ศ. 2560 – 2579) ซึ่งเป็นแผนหลักของการพัฒนาประเทศ และเป้าหมายการพัฒนาที่ยั่งยืน (Sustainable Development Goals: SDGs) รวมทั้งการปรับโครงสร้างประเทศไทยไปสู่ประเทศไทย 4.0 ตลอดจนประเด็นการปฏิรูปประเทศ นอกจากนั้น ได้ให้ความสำคัญกับการมีส่วนร่วมของภาคีการพัฒนาทุกภาคส่วน ทั้งในระดับกลุ่มอาชีพ ระดับภาค และระดับประเทศในทุกขั้นตอนของแผนฯ อย่างกว้างขวางและต่อเนื่อง เพื่อร่วมกันกำหนดวิสัยทัศน์และ ทิศทางการพัฒนาประเทศ รวมทั้งร่วมจัดทำรายละเอียดยุทธศาสตร์ของแผนฯ เพื่อมุ่งสู่ “ความมั่นคง มั่งคั่ง และยั่งยืน”

การพัฒนาประเทศในระยะแผนพัฒนาฯ ฉบับที่ 12 จึงเป็นจุดเปลี่ยนที่สำคัญในการเชื่อมต่อกับยุทธศาสตร์ชาติ 20 ปี ในลักษณะการแปลงยุทธศาสตร์ระยะยาวสู่การปฏิบัติ โดยในแต่ละยุทธศาสตร์ของแผนพัฒนาฯ ฉบับที่ 12 ได้กำหนดประเด็นการพัฒนา พร้อมทั้งแผนงาน/โครงการสำคัญที่ต้องดำเนินการให้เห็นผลเป็นรูปธรรมในช่วง 5 ปีแรกของการขับเคลื่อนยุทธศาสตร์ชาติ เพื่อเตรียมความพร้อมคน สังคม และระบบเศรษฐกิจของประเทศให้สามารถปรับตัวรองรับผลกระทบจากการเปลี่ยนแปลงได้อย่างเหมาะสม ขณะเดียวกัน ยังได้กำหนดแนวคิดและกลไกการขับเคลื่อนและติดตามประเมินผลที่



ชัดเจน เพื่อกำกับให้การพัฒนาเป็นไปอย่างมีทิศทางและเกิดประสิทธิภาพ นำไปสู่การพัฒนาเพื่อประโยชน์สุขที่ยั่งยืนของสังคมไทย

1. ภาพรวมการพัฒนาในช่วงแผนพัฒนาฯ ฉบับที่ 12

- 1.1 หลักการ
- 1.2 จุดเปลี่ยนสำคัญในแผนพัฒนาเศรษฐกิจและสังคมฉบับที่ 12
- 1.3 ประเด็นการพัฒนาหลักที่สำคัญในช่วงแผนพัฒนาฯ ฉบับที่ 12

2. การประเมินสภาพแวดล้อมการพัฒนาประเทศ

- 2.1 สถานการณ์และแนวโน้มภายนอก
- 2.2 สถานการณ์และแนวโน้มภายใน

3. วัตถุประสงค์และเป้าหมายการพัฒนาในช่วงแผนพัฒนาฯ ฉบับที่ 12

- 3.1. วัตถุประสงค์
- 3.2. เป้าหมายรวม

4. ยุทธศาสตร์การพัฒนาประเทศ

ยุทธศาสตร์ในแผนพัฒนาฯ ฉบับที่ 12 มีทั้งหมด 10 ยุทธศาสตร์ โดยมี 6 ยุทธศาสตร์ตามกรอบยุทธศาสตร์ชาติ 20 ปี และอีก 4 ยุทธศาสตร์ที่เป็นปัจจัยสนับสนุน ดังนี้

- 4.1 ยุทธศาสตร์การเสริมสร้างและพัฒนาศักยภาพทุนมนุษย์
- 4.2 ยุทธศาสตร์การสร้างความเป็นธรรมและลดความเหลื่อมล้ำในสังคม
- 4.3 ยุทธศาสตร์การสร้างความเข้มแข็งทางเศรษฐกิจและแข่งขันได้อย่างยั่งยืน
- 4.4 ยุทธศาสตร์การเติบโตที่เป็นมิตรกับสิ่งแวดล้อมเพื่อการพัฒนาที่ยั่งยืน
- 4.5 ยุทธศาสตร์การเสริมสร้างความมั่นคงแห่งชาติเพื่อการพัฒนาประเทศสู่ความมั่งคั่ง และ

ยั่งยืน

4.6 ยุทธศาสตร์การบริหารจัดการในภาครัฐ การป้องกันการทุจริตประพฤติมิชอบ และธรรมาภิบาลในสังคมไทย

- 4.7 ยุทธศาสตร์การพัฒนาโครงสร้างพื้นฐานและระบบโลจิสติกส์
- 4.8 ยุทธศาสตร์การพัฒนาวิทยาศาสตร์ เทคโนโลยี วิจัย และนวัตกรรม
- 4.9 ยุทธศาสตร์การพัฒนาภาคเมือง และพื้นที่เศรษฐกิจ
- 4.10 ยุทธศาสตร์ความร่วมมือระหว่างประเทศเพื่อการพัฒนา

5. การขับเคลื่อนแผนพัฒนาฯ ฉบับที่ 12 สู่การปฏิบัติ

- 5.1 หลักการ
- 5.2 แนวทางขับเคลื่อนแผนพัฒนาฯ ฉบับที่ 12
- 5.3 การติดตามประเมินผลแผนพัฒนาฯ ฉบับที่ 12



1.3 แผนพัฒนาภาค/แผนพัฒนากลุ่มจังหวัด/แผนพัฒนาจังหวัด

แผนพัฒนาภาคใต้ พ.ศ. 2560 – 2565 ฉบับทบทวน

1. สภาพทั่วไป

1.1 ที่ตั้ง ภาคใต้ตั้งอยู่บนคาบสมุทรมาลายู ขนาบด้วยทะเลอ่าวไทย ทางฝั่งตะวันออกมีความยาวชายฝั่งทะเล 877 กิโลเมตร และทะเลอันดามันทางฝั่งตะวันตกความยาวชายฝั่ง 1,093 กิโลเมตร ประกอบด้วย 11 จังหวัด คือ จังหวัดชุมพร สุราษฎร์ธานี นครศรีธรรมราช พัทลุง สงขลา ระนอง พังงา ภูเก็ต กระบี่ ตรัง และสตูล ตอนบนมีพรมแดนติดกับประเทศเมียนมา เป็นระยะทางสั้นๆ และตอนล่างของภาค มีพรมแดนติดกับประเทศมาเลเซียเป็นระยะทางประมาณ 180 กิโลเมตร

1.2 พื้นที่และลักษณะภูมิประเทศ ภาคใต้มีพื้นที่รวม 37.36 ล้านไร่ สภาพภูมิประเทศ มี 2 ลักษณะ คือ ด้านตะวันตกมีแนวเทือกเขาตะนาวศรี และเทือกเขาภูเก็ต ซึ่งเป็นต้นกำเนิดแม่น้ำสายต่างๆ อาทิ แม่น้ำกระบุรี และแม่น้ำตาปี ส่วนพื้นที่ตอนกลางของภาคมีเทือกเขานครศรีธรรมราชทอดเป็นแนวเหนือ-ใต้ สำหรับด้านตะวันออกมีลักษณะเป็นพื้นที่ราบขนาดใหญ่เหมาะสำหรับการเพาะปลูกพืชที่สำคัญของภาค รวมทั้งมีพื้นที่ชุ่มน้ำที่สำคัญ ได้แก่ ทะเลน้อยและทะเลสาบสงขลา ตลอดจนมีพื้นที่เกาะกระจายอยู่ในทะเลทั้งสองฝั่งซึ่งเป็นแหล่งท่องเที่ยวที่สำคัญของภาค เช่น เกาะสมุย เกาะพะงัน เกาะสีมิลัน เกาะสุรินทร์ เกาะพีพี และเกาะหลีเป๊ะ เป็นต้น

1.3 ภูมิอากาศ สภาพภูมิอากาศของภาคใต้เป็นแบบมรสุมเขตร้อนและมีฝนตกชุก เนื่องจาก อยู่ภายใต้อิทธิพลของลมมรสุมตะวันออกเฉียงเหนือ ลมมรสุมตะวันออกเฉียงใต้ และลมมรสุมตะวันตกเฉียงใต้ มีฤดูกาลเพียง 2 ฤดู อุณหภูมิเฉลี่ย 32 องศาเซลเซียส ปริมาณน้ำฝนเฉลี่ยประมาณ 2,634 มิลลิเมตรต่อปี สูงกว่าค่าเฉลี่ยของประเทศ (1,356 มิลลิเมตร/ปี) เหมาะสำหรับการปลูกพืชเขตร้อน และมีน้ำเพียงพอกับการทำเกษตร

1.4 การใช้ประโยชน์ที่ดิน จากพื้นที่ทั้งหมด 37.36 ล้านไร่ มีการจำแนกการใช้ประโยชน์พื้นที่ แบ่งเป็น พื้นที่ป่าไม้ 9.36 ล้านไร่ หรือร้อยละ 25.0 ของพื้นที่ภาค พื้นที่ป่าชายเลน 1.28 ล้านไร่ พื้นที่ ถิ่นครองเพื่อการเกษตร 18.31 ล้านไร่ ซึ่งส่วนใหญ่เป็นพื้นที่ปลูกยางพาราและปาล์มน้ำมัน ประมาณ 15.75 ล้านไร่ หรือร้อยละ 86.1 ของพื้นที่การเกษตร รองลงมาเป็นพื้นที่นา และพื้นที่ปลูกไม้ผล คิดเป็นร้อยละ 4.1 และ 3.9 ของพื้นที่การเกษตร ตามลำดับ

1.5 ทรัพยากรธรรมชาติ

1.5.1 ดิน ภาคใต้มีดินที่มีปัญหาทางการเกษตร จำนวน 18.41 ล้านไร่ หรือร้อยละ 49.3 ของพื้นที่ภาค ซึ่งในจำนวนนี้เป็นพื้นที่ลาดเชิงชัน 12.13 ล้านไร่ รวมทั้งพื้นที่ดินเค็ม 1.46 ล้านไร่ ดินทราย 1.01 ล้านไร่ ดินเปรี้ยวจัด 0.72 ล้านไร่ และอื่นๆ อีก 3.81 ล้านไร่ ส่วนใหญ่เป็นพื้นที่บริเวณชายทะเลและพื้นที่ป่าพรุ

1.5.2 แหล่งน้ำ ภาคใต้มีลุ่มน้ำที่สำคัญ คือ ลุ่มน้ำภาคใต้ฝั่งตะวันออก ลุ่มน้ำภาคใต้ ฝั่งตะวันตก ลุ่มน้ำตาปี และลุ่มน้ำทะเลสาบสงขลา คุณภาพน้ำอยู่ในเกณฑ์พอใช้ถึงดี มีปริมาณน้ำท่า 61,816 ล้านลูกบาศก์เมตรต่อปี กักเก็บน้ำได้ 4,770 ล้านลูกบาศก์เมตรต่อปี หรือร้อยละ 7.7 ของปริมาณน้ำท่ารายปี



1.5.3 ป่าไม้ ในปี 2560 มีพื้นที่ป่าไม้ 9.36 ล้านไร่ ส่วนใหญ่มีลักษณะเป็นป่าดิบชื้น และมีพื้นที่ป่าชายเลน 1.28 ล้านไร่ บริเวณชายฝั่งทะเลอ่าวไทย จำนวน 0.18 ล้านไร่ และชายฝั่งทะเลอันดามัน จำนวน 1.10 ล้านไร่ ซึ่งพื้นที่ป่าชายเลนมีความสำคัญในการเป็นแนวกันคลื่นและเป็นแหล่งเพาะพันธุ์สัตว์น้ำบริเวณชายฝั่งที่มีความหลากหลายทางชีวภาพ โดยทรัพยากรป่าไม้ของภาค เป็นแหล่งท่องเที่ยวทางธรรมชาติที่สวยงาม เช่น ถ้ำ น้ำตก และแหล่งธรรมชาติประเภทภูเขา ป่าไม้ อุทยานแห่งชาติ และเขตรักษาพันธุ์สัตว์ป่า ฯลฯ ซึ่งตั้งอยู่กระจายทั่วทั้งภาค

2. โครงข่ายคมนาคมขนส่งและบริการสาธารณูปโภค

2.1 โครงข่ายถนน มีเส้นทาง 4 ช่องจราจรด้านฝั่งอ่าวไทยที่เชื่อมโยงโครงข่ายคมนาคมกับภาคกลางและภาคใต้ชายแดนต่อเนื่องไปยังมาเลเซีย ส่วนเส้นทางคมนาคมฝั่งอันดามันบางช่วง (ระนอง) ยังเป็น 2 ช่องจราจร

2.1.1 ทางหลวงแผ่นดินหมายเลข 4 (สายเพชรเกษม) สายกรุงเทพฯ-จุดผ่านชายแดนถาวรสะเดา เชื่อมโยงจังหวัดชุมพร-ระนอง-พังงา-ภูเก็ต-กระบี่-ตรัง-พัทลุง-สงขลาจนถึงชายแดนไทย (อำเภอสะเดา จังหวัดสงขลา) ระยะทางประมาณ 805 กิโลเมตร และเชื่อมต่อกับทางพิเศษเหนือ-ใต้ สายเหนือ เมืองบูกิตกายูฮิตัม ประเทศมาเลเซีย โดยมีบางช่วงที่เป็นส่วนหนึ่งของทางหลวงเอเชียสาย 2 (AH2)

2.1.2 ทางหลวงแผ่นดินหมายเลข 41 (สายสี่แยกปฐมพร-พัทลุง) เชื่อมโยงจังหวัดชุมพร-สุราษฎร์ธานี-นครศรีธรรมราช-พัทลุง ระยะทางประมาณ 382.61 กิโลเมตร ปัจจุบันถนนเป็น 4 ช่องจราจรและเป็นส่วนหนึ่งของทางหลวงเอเชียสาย 2 (AH2) ตลอดสาย

2.1.3 ทางหลวงแผ่นดินหมายเลข 42 (สายคลองแงะ-สุโขทัย-ลก) เชื่อมโยงจากอำเภอสะเดา จังหวัดสงขลาผ่านจังหวัดปัตตานีไปยังชายแดนอำเภอสุโขทัย-ลก จังหวัดนราธิวาส โดยเส้นทางจากจังหวัดปัตตานีเข้าสู่จังหวัดนราธิวาสเป็น 4 ช่องจราจร และเส้นทางนี้เป็นส่วนหนึ่งของทางหลวงเอเชีย สาย 18 (AH18) เชื่อมต่อกับทางหลวงหมายเลข 3 ที่เมืองรันเตาปันจิง รัฐกลันตัน ประเทศมาเลเซีย และทางหลวงหมายเลข 43 (สายหาดใหญ่-มะพร้าวตันเดียว) เชื่อมต่อจากอำเภอหาดใหญ่ จังหวัดสงขลา ไปยังจังหวัดปัตตานี เป็นทางหลวงขนาด 4 ช่องจราจรตลอดสาย รวมระยะทาง 94.95 กิโลเมตร

2.1.4 ทางหลวงหมายเลข 44 (สายอ่าวลึก-หินโงก หรือสายเซาท์เทิร์น) เป็นส่วนหนึ่งในโครงการสะพานเศรษฐกิจ (Land Bridge) เชื่อมโยงระหว่างพื้นที่ฝั่งทะเลอันดามันกับฝั่งทะเลอ่าวไทย โดยเชื่อมโยงจังหวัดกระบี่-สุราษฎร์ธานี เป็นถนนขนาด 4 ช่องจราจร ระยะทางประมาณ 133.17 กิโลเมตร

2.2 รถไฟ มีแนวเส้นทางหลักจากกรุงเทพฯ-ชุมพร-สุราษฎร์ธานี-นครศรีธรรมราช-พัทลุง-หาดใหญ่-ปาดังเบซาร์ และเชื่อมต่อไปยังมาเลเซียและสิงคโปร์ และเส้นทางแยกจากชุมพรทางทุ่งสง (นครศรีธรรมราช)-ตรัง เพื่อเชื่อมโยงการขนส่งสินค้าและประชาชนจากรถไฟสายหลักที่ชุมพรทางรถไฟทุ่งสง จังหวัดนครศรีธรรมราชไปยังฝั่งทะเลอันดามันที่สถานีกันตัง จังหวัดตรัง

2.3 สนามบิน ภาคใต้มีสนามบินนานาชาติ 5 แห่ง ประกอบด้วย สนามบินหาดใหญ่ จังหวัดสงขลา สนามบินภูเก็ต สนามบินสมุย และสนามบินสุราษฎร์ธานี จังหวัดสุราษฎร์ธานี และ



สนามบินกระบี่ สำหรับสนามบินภายในประเทศ มี 4 แห่ง ในจังหวัดชุมพร ระนอง ตรัง และ นครศรีธรรมราช ปัจจุบันมีการใช้ประโยชน์เพิ่มมากขึ้นจากการเพิ่มเที่ยวบินของสายการบินต้นทุนต่ำ และ ประชาชนให้ความสนใจใน การเดินทางโดยเครื่องบินมากขึ้น

2.4 ท่าเรือ ภาคใต้มีท่าเรือสำหรับการขนส่งสินค้าเชื่อมโยงกับท่าเรือแหลมฉบัง ใน บริเวณพื้นที่ชายฝั่งทะเลด้านตะวันออก และสามารถเชื่อมโยงกับท่าเรือของประเทศมาเลเซีย สิงคโปร์ และ อินโดนีเซีย ได้แก่ ท่าเรือน้ำลึกสงขลา ซึ่งเป็นท่าเรือหลักของภาค และท่าเรือขนอม จังหวัดนครศรีธรรมราช เป็นท่าเรือเอกชนที่ใช้สำหรับขนถ่ายแร่ใยหินและแร่โคลไรต์ไปประเทศมาเลเซีย อินโดนีเซีย และญี่ปุ่น ส่วนท่าเรือด้านฝั่งทะเลอันดามัน ได้แก่ ท่าเรือน้ำลึกภูเก็ต เป็นท่าเรือขนส่งสินค้าและท่องเที่ยวระหว่าง ประเทศ ท่าเรือกันตัง จังหวัดตรัง เป็นท่าเรือหลักในการขนถ่ายถ่านหินลิกไนต์จากประเทศอินโดนีเซียเพื่อ ส่งต่อไปยังโรงงานปูนซีเมนต์ในอำเภอทุ่งสง จังหวัดนครศรีธรรมราช และท่าเรือระนอง ซึ่งมีการใช้ ประโยชน์ค่อนข้างน้อย โดยปัจจุบันให้บริการขนถ่ายวัสดุอุปกรณ์ต่างๆ ของแท่นขุดเจาะปิโตรเลียม

2.5 ด้านชายแดน ภาคใต้มีพรมแดนด้านทิศตะวันตกเฉียงเหนือติดกับประเทศ เมียนมาบริเวณจังหวัดชุมพรและจังหวัดระนอง โดยในจังหวัดระนอง เป็นพรมแดนทางน้ำเชื่อมโยงที่มีการ ขนส่งสินค้าอุปโภคบริโภคและเดินทางสัญจรทางเรือไปยังเมืองตะนาวศรี พื้นที่ตอนล่างของภาคติดกับ ประเทศมาเลเซีย มีด่านชายแดนที่สำคัญ คือ ด่านชายแดนสะเดา ปาดังเบซาร์ และบ้านประกอบ จังหวัด สงขลา รวมทั้งด่านชายแดนวังประจัน ซึ่งเป็นการเชื่อมโยงการค้าการเดินทางผ่านแดนระหว่างจังหวัดสตูล และรัฐเปอร์ลิส ประเทศมาเลเซีย ในขณะที่ ด่านชายแดนตำมะลังเป็นด่านทางน้ำที่เชื่อมต่อกับจังหวัดสตูลกับ ท่าเรือลังกาวิ ประเทศมาเลเซีย และสามารถเชื่อมต่อกับแหล่งท่องเที่ยวทางทะเลของฝั่งอันดามัน

2.6 แผนงานพัฒนาโครงสร้างพื้นฐานขนาดใหญ่ที่อยู่ระหว่างการดำเนินการใน ภาค ที่สำคัญ ได้แก่

2.6.1 โครงการก่อสร้างทางหลวง บริเวณพื้นที่ภาคใต้ตอนบน (ชุมพร – ระนอง ก่อสร้างแล้วเสร็จ 142 กิโลเมตร จากระยะทางทั้งสิ้น 260 กิโลเมตร) และบริเวณพื้นที่ภาคใต้ตอนกลาง เชื่อมโยงภาคใต้ ฝั่งอ่าวไทย – อันดามัน (สุราษฎร์ธานี พังงา ภูเก็ต กระบี่ นครศรีธรรมราช ก่อสร้างแล้ว เสร็จ 377 กิโลเมตร จากระยะทางทั้งสิ้น 648 กิโลเมตร)

2.6.2 โครงการรถไฟทางคู่ ช่วงประจวบคีรีขันธ์ – ชุมพร อยู่ระหว่างประกวด ราคา โดยช่วงชุมพร – สุราษฎร์ธานี สุราษฎร์ธานี – หาดใหญ่ – สงขลา อยู่ระหว่างนำเสนอคณะรัฐมนตรี พิจารณา

2.6.3 โครงการระบบรถไฟทางคู่ขับเคลื่อนด้วยพลังงานไฟฟ้า ช่วงหาดใหญ่ – ปาดังเบซาร์ อยู่ระหว่างขั้นตอนการพิจารณาอนุมัติโครงการ

2.6.4 โครงการทางหลวงพิเศษระหว่างเมือง สายหาดใหญ่ – ชายแดนไทย – มาเลเซีย ออกแบบแล้วเสร็จ อยู่ระหว่างปรับปรุงแก้ไขรายงานการวิเคราะห์ผลกระทบสิ่งแวดล้อม (EIA) รวมทั้งการศึกษารูปแบบการให้เอกชนร่วมลงทุน

2.6.5 โครงการพัฒนาท่าอากาศยานภูเก็ต ปรับปรุงอาคารผู้โดยสารเดิมเป็น อาคารผู้โดยสารภายในประเทศจะแล้วเสร็จเดือนเมษายน 2562



2.7 บริการสาธารณูปโภค

2.7.1 ไฟฟ้า ภาคใต้มีโรงไฟฟ้าขนาดใหญ่ที่ใช้เชื้อเพลิงก๊าซธรรมชาติ 2 แห่ง ได้แก่ โรงไฟฟ้าจะนะ จังหวัดสงขลา (กำลังการผลิต 1,476 เมกกะวัตต์) โรงไฟฟ้าขนอม จังหวัดนครศรีธรรมราช (กำลังการผลิต 824 เมกกะวัตต์) รวมทั้งโรงไฟฟ้าขนาดกลางทั้งฝั่งตะวันตกและตะวันออก ได้แก่ โรงไฟฟ้ากระบี่ (กำลังการผลิต 315 เมกกะวัตต์) โรงไฟฟ้าพลังน้ำสุราษฎร์ธานี (กำลังการผลิต 244 เมกกะวัตต์) เขื่อนรัชชประภา จังหวัดสุราษฎร์ธานี (กำลังการผลิต 240 เมกกะวัตต์) นอกจากนี้ มีโรงไฟฟ้าพลังงานหมุนเวียนจากผู้ผลิตไฟฟ้าเอกชนรายเล็ก (SPP และ VSPP) กระจายอยู่ในจังหวัดสุราษฎร์ธานี กระบี่ ชุมพร นครศรีธรรมราช ภูเก็ต พังงา และตรัง โดยภาคใต้มีระบบสายส่งรับพลังงานไฟฟ้าจากภาคกลางทำให้ระบบมีความมั่นคงมากขึ้น

2.7.2 การประปา ภาคใต้มีการประปาส่วนภูมิภาค ซึ่งให้บริการครอบคลุมในเขตเมือง อย่างไรก็ตาม ภาคใต้ยังประสบปัญหาขาดแคลนน้ำดิบในช่วงฤดูแล้ง โดยเฉพาะในเมืองใหญ่และเมืองท่องเที่ยวหลัก

3. สภาพเศรษฐกิจและรายได้

3.1 ภาพรวมเศรษฐกิจ

3.1.1 มูลค่าผลิตภัณฑ์ภาค ณ ราคาประจำปี ปี 2559 เท่ากับ 1,181,682 ล้านบาท หรือ คิดเป็นร้อยละ 8.1 ของผลิตภัณฑ์มวลรวมประเทศ หากพิจารณาในช่วงแผนพัฒนาฯ ฉบับที่ 11 (ปี 2555 – 2559) ขนาดเศรษฐกิจภาคใต้มีส่วนเฉลี่ยร้อยละ 8.0 ของผลิตภัณฑ์มวลรวมประเทศ ลดลงเล็กน้อย เมื่อเทียบกับช่วงแผนพัฒนาฯ ฉบับที่ 10 (ปี 2550 – 2554) ที่มีสัดส่วนเฉลี่ยร้อยละ 8.4

3.1.2 โครงสร้างเศรษฐกิจภาคใต้พึ่งพาภาคเกษตร โดยพืชเศรษฐกิจหลักของภาค คือ ยางพารา และปาล์มน้ำมัน โดยในช่วงปี 2555 – 2559 มูลค่าผลิตภัณฑ์มวลรวมภาคเกษตรขยายตัวเฉลี่ยร้อยละ 1.7 ต่อปี ในขณะที่ภาคบริการเพิ่มขึ้น โดยเฉพาะสาขาที่พักและบริการอาหาร และสาขาขนส่งขยายตัวเฉลี่ยร้อยละ 16.7 และ 8.7 ต่อปี ตามลำดับ

รายการ	๒๕๕๕	๒๕๕๖	๒๕๕๗	๒๕๕๘	๒๕๕๙
มูลค่าผลิตภัณฑ์ภาค					
• มูลค่า (ล้านบาท)	๑,๐๒๑,๙๒๖	๑,๐๔๒,๓๑๒	๑,๐๒๕,๗๐๔	๑,๐๘๕,๖๕๗	๑,๑๘๑,๖๘๒
• สัดส่วนต่อประเทศ (ร้อยละ)	๘.๓	๘.๑	๗.๘	๗.๙	๘.๑
• อัตราขยายตัวที่แท้จริง (ร้อยละ)	๖.๓	๕.๒	๐.๑	๕.๖	๓.๘
มูลค่าผลิตภัณฑ์ภาคต่อหัว					
• มูลค่า (บาท/คน/ปี)	๑๔๐,๘๔๒	๑๔๒,๖๔๙	๑๓๙,๔๖๘	๑๔๖,๖๖๘	๑๕๘,๖๖๑
• อัตราการขยายตัว (ร้อยละ)	-๐.๗	๑.๓	-๒.๒	๕.๒	๘.๒
โครงสร้างการผลิต (ร้อยละ)					
• ภาคเกษตร	๒๙.๘	๒๗.๖	๒๕.๐	๒๑.๘	๒๒.๓
• ภาคอุตสาหกรรม	๑๖.๔	๑๖.๙	๑๖.๘	๑๖.๙	๑๕.๐
- เหมืองแร่	๔.๑	๔.๘	๕.๐	๕.๑	๓.๙
- อุตสาหกรรม	๑๒.๓	๑๒.๑	๑๑.๘	๑๑.๘	๑๑.๑
• ภาคบริการ					
- การค้าส่งค้าปลีก	๑๐.๓	๙.๗	๑๐.๑	๑๐.๐	๑๐.๘
- ขนส่ง	๖.๑	๖.๑	๗.๕	๗.๘	๗.๘



3.1.3 อัตราการขยายตัวทางเศรษฐกิจของภาคใต้สูงกว่าประเทศ เศรษฐกิจภาคใต้มีอัตรา การขยายตัวในปี 2559 ร้อยละ 3.8 และมีอัตราการขยายตัวเฉลี่ยในช่วง 5 ปี (พ.ศ. 2555-2559) ร้อยละ 4.0 สูงกว่าระดับประเทศที่เศรษฐกิจมีอัตราการขยายตัวร้อยละ 3.3 และในช่วง 5 ปี เศรษฐกิจขยายตัวเฉลี่ยร้อยละ 3.4

3.1.4 ผลิตภัณฑ์มวลรวมภาคใต้เฉลี่ยต่อหัวอยู่ในระดับสูง โดยปี 2559 ผลิตภัณฑ์มวลรวมต่อหัวประชากรของภาคใต้ (GRP Per capita) เท่ากับ 158,661 บาทต่อคนต่อปี เพิ่มขึ้นจากปี 2555 ที่มีมูลค่า 140,842 บาทต่อคนต่อปี โดยในช่วงของแผนพัฒนาฯ ฉบับที่ 11 มีผลิตภัณฑ์มวลรวมเฉลี่ยต่อหัวประชากรเท่ากับ 145,658 บาทต่อคนต่อปี ซึ่งสูงกว่าในช่วงแผนพัฒนาฯ ฉบับที่ 10 ที่มีค่าเท่ากับ 119,902 บาทต่อคนต่อปี โดยจังหวัดภูเก็ตมีผลิตภัณฑ์มวลรวมต่อหัวประชากรสูงสุด 357,498 บาทต่อคนต่อปี รองลงมา คือ จังหวัดพังงา 237,971 บาทต่อคนต่อปี และจังหวัดพัทลุงมีผลิตภัณฑ์มวลรวมต่อหัวประชากรต่ำสุด 69,159 บาทต่อคนต่อปี

3.1.5 เศรษฐกิจของภาคใต้กระจุกตัวอยู่ในจังหวัดที่เป็นเมืองศูนย์กลางเศรษฐกิจและ แหล่งท่องเที่ยวที่มีชื่อเสียงของภาค โดยจังหวัดที่มีขนาดเศรษฐกิจใหญ่ที่สุดของภาคใต้ ได้แก่ จังหวัดสงขลา มูลค่า 241,701 ล้านบาท คิดเป็นสัดส่วนร้อยละ 20.5 ของผลิตภัณฑ์มวลรวมภาค รองลงมา คือ จังหวัด สุราษฎร์ธานี มูลค่า 200,997 ล้านบาท และภูเก็ต มูลค่า 191,695 ล้านบาท คิดเป็นสัดส่วนร้อยละ 17.0 และ 16.2 ของผลิตภัณฑ์มวลรวมภาค ตามลำดับ

3.1.6 ภาคเกษตรกรรมและบริการมีบทบาทต่อเศรษฐกิจของภาคใต้ แต่ภาคบริการมีบทบาทเพิ่มขึ้นในขณะที่ภาคเกษตรมีแนวโน้มลดลง ในปี 2559 ภาคเกษตรกรรมมีสัดส่วนการผลิตร้อยละ 22.3 ลดลงจากร้อยละ 29.8 ในปี 2555 เนื่องจากความผันผวนด้านราคาของสินค้าเกษตรหลักในพื้นที่โดยเฉพาะยางพาราที่ปรับตัวลดลง ขณะที่ในปี 2559 ภาคบริการมีสัดส่วนการผลิตร้อยละ 62.7 เพิ่มขึ้น จากร้อยละ 53.8 ส่วนใหญ่เพิ่มขึ้นในสาขาที่พักและบริการอาหาร และสาขาการขนส่ง ส่วนภาคอุตสาหกรรมมีสัดส่วนการผลิต ในปี 2559 ร้อยละ 15.0 ลดลงจากร้อยละ 16.4 ในปี 2555

3.2 เศรษฐกิจรายสาขา

3.2.1 ภาคเกษตร

1) มูลค่าผลิตภัณฑ์ภาคเกษตรของภาคใต้มีแนวโน้มลดลง ปี 2559 ภาคใต้มีมูลค่าผลิตภัณฑ์มวลรวมภาคเกษตร ณ ราคาประจำปี จำนวน 263,995 ล้านบาท ลดลงจาก 304,382 ล้านบาทในปี 2555 โดยมีสัดส่วนมูลค่าผลิตภัณฑ์ภาคเกษตรคิดเป็นร้อยละ 22.3 ของมูลค่าผลิตภัณฑ์มวลรวมภาค อัตราการขยายตัวเฉลี่ยในช่วง 5 ปี (พ.ศ. 2555-2559) ของภาคเกษตรฯ ร้อยละ 1.7 สูงกว่าระดับประเทศที่มีอัตราการขยายตัวเฉลี่ยหดตัวร้อยละ 1.1 ซึ่งกิจกรรมการผลิตยางพารา ปาล์มน้ำมัน ประมงและ การเพาะเลี้ยงสัตว์น้ำ และไม้ผล ยังเป็นกิจกรรมการเกษตรที่มีบทบาทสำคัญทางเศรษฐกิจของภาค โดยมีสัดส่วนร้อยละ 37.6 17.1 15.8 และ 13.3 ของมูลค่าผลิตภัณฑ์ภาคเกษตร

2) ยางพารา เป็นพืชเศรษฐกิจหลักของภาคใต้ ในปี 2560 มีพื้นที่ปลูกยางพารา 11.09 ล้านไร่ หรือร้อยละ 49.4 ของพื้นที่ปลูกยางพาราทั้งประเทศ โดยลดลงจาก 11.46 ล้านไร่ ในปี 2559 และ 11.22 ในปี 2555 ปริมาณผลผลิต 2.39 ล้านไร่ หรือร้อยละ 53.1 ของผลผลิตทั้งประเทศ ลดลงเมื่อเทียบกับปี 2559 และ 2555 ที่มีผลผลิต 2.49 ล้านตัน และ 2.58 ล้านตัน ตามลำดับ จังหวัด สุราษฎร์



ธานีมีพื้นที่ปลูกมากที่สุดของประเทศ 2.54 ล้านไร่ รองลงมา ได้แก่ จังหวัดสงขลา 1.98 ล้านไร่ และจังหวัด นครศรีธรรมราช 1.50 ล้านไร่ ผลผลิตยางพาราของภาคใต้มีแนวโน้มลดลงตามพื้นที่ปลูกและผลผลิตเฉลี่ย ต่อไร่ที่ลดลง ในปี 2560 ผลผลิตยางพาราเฉลี่ยต่อไร่สูงกว่าระดับประเทศแต่มีแนวโน้มลดลง โดยมีผลผลิต เฉลี่ยต่อไร่ 244 กิโลกรัม ลดลงจากปี 2559 และ 2555 ที่ 256 และ 280 กิโลกรัมต่อไร่ ตามลำดับ

3) **ปาล์มน้ำมัน** ปี 2560 ภาคใต้มีพื้นที่ปลูกปาล์มน้ำมัน 4.66 ล้านไร่ คิดเป็น ร้อยละ 84.6 ของพื้นที่ปลูกปาล์มน้ำมันทั้งประเทศ เพิ่มขึ้นเมื่อเทียบกับปี 2559 ที่มีพื้นที่ปลูก 4.36 ล้านไร่ และปี 2555 ที่มีพื้นที่ปลูก 3.75 ล้านไร่ ปริมาณผลผลิต 12.13 ล้านตัน หรือร้อยละ 89.77 ของผลผลิตทั้ง ประเทศ โดยเพิ่มขึ้นจาก 10.37 ล้านตัน และ 10.21 ล้านตัน ในปี 2555 และ 2559 ตามลำดับ จังหวัดสุ ราษฎร์ธานีมีพื้นที่ปลูกมากที่สุดของประเทศ 1.22 ล้านไร่ รองลงมา ได้แก่ จังหวัดกระบี่ 1.12 ล้านไร่ ผลผลิตปาล์มน้ำมันของภาคใต้มีแนวโน้มเพิ่มขึ้นตามพื้นที่ปลูกและพื้นที่ให้ผลผลิต ในปี 2560 ผลผลิต ปาล์มน้ำมันเฉลี่ยต่อไร่ 2,967 กิโลกรัมสูงกว่าระดับประเทศที่ 2,831 กิโลกรัม อย่างไรก็ตาม ผลผลิตปาล์ม น้ำมันเฉลี่ยต่อไร่มีแนวโน้มลดลงจาก 3,142 กิโลกรัมในปี 2555 และ 2,717 กิโลกรัมในปี 2559

4) **ภาคใต้เป็นแหล่งประมงและเพาะเลี้ยงสัตว์น้ำชายฝั่งที่สำคัญ** ภาคใต้มี ท่า เทียบเรือประมงในจังหวัดสงขลา ชุมพร สุราษฎร์ธานี นครศรีธรรมราช ระนองและภูเก็ต โดยในปี 2560 มี ปริมาณสัตว์น้ำที่จับได้ 98,748 ตัน มูลค่า 3,833 ล้านบาท คิดเป็นร้อยละ 39.3 ของปริมาณสัตว์น้ำของ ประเทศ และร้อยละ 25.6 ของมูลค่าสัตว์น้ำของประเทศ ทั้งนี้ ปริมาณและมูลค่าสัตว์น้ำที่จับได้ลดลง เมื่อ เทียบกับปี 2555 ที่มีปริมาณ 195,215 ตัน มูลค่า 6,843 ล้านบาท และปี 2559 ที่มีปริมาณ 112,742 ตัน มูลค่า 3,833 ล้านบาท โดยปริมาณสัตว์น้ำจับได้มากในจังหวัดภูเก็ต สงขลา ระนอง และชุมพร ในขณะที่ การเพาะเลี้ยงสัตว์น้ำของภาคใต้ ในปี 2560 ส่วนใหญ่เป็นการเพาะเลี้ยงกุ้ง มีพื้นที่เพาะเลี้ยง 77,252 ไร่ ปริมาณผลผลิต 147,524 ตัน มีพื้นที่เพาะเลี้ยงกุ้งที่สำคัญในจังหวัดสุราษฎร์ธานี นครศรีธรรมราช สงขลา และตรัง

5) **พื้นที่ใช้ประโยชน์ทางการเกษตร** ปี 2559 ภาคใต้มีพื้นที่ใช้ประโยชน์ ทาง การเกษตร 18.31 ล้านไร่ ขนาดฟาร์ม 20.72 ไร่ต่อครัวเรือน ซึ่งต่ำกว่าระดับประเทศที่ 21.86 ไร่ ต่อ ครัวเรือน จังหวัดสุราษฎร์ธานีมีเนื้อที่ถือครองทำการเกษตรมากที่สุด 3.67 ล้านไร่ รองลงมา คือ จังหวัด นครศรีธรรมราช 2.90 ล้านไร่ และจังหวัดภูเก็ตมีเนื้อที่ถือครองทำการเกษตรน้อยที่สุดของภาค 0.11 ล้าน ไร่

6) **พื้นที่ชลประทานต่อพื้นที่ทางการเกษตรของภาคใต้ต่ำกว่าค่าเฉลี่ยประเทศ** โดยมีสัดส่วนร้อยละ 15.4 ต่ำกว่าค่าเฉลี่ยประเทศที่มีสัดส่วนร้อยละ 21.9 โดยพื้นที่ชลประทานภาคใต้ 3.36 ล้านไร่ หรือร้อยละ 10.3 ของพื้นที่ชลประทานประเทศ จังหวัดนครศรีธรรมราชมีพื้นที่ชลประทาน ต่อพื้นที่เกษตรสูงสุดร้อยละ 37.1 รองลงมา คือ จังหวัดสงขลา ร้อยละ 27.8



3.2.2 ภาคอุตสาหกรรม

1) อุตสาหกรรมของภาคใต้อยู่ในภาวะชะลอตัว โดยในปี 2559 การผลิตภาคอุตสาหกรรมมีมูลค่า 176,675.6 ล้านบาท หดตัวร้อยละ 5.1 เมื่อเทียบกับปี 2558 แต่ขยายตัวเล็กน้อยเมื่อเทียบกับปี 2554 ที่มีมูลค่า 176,564.1 ล้านบาท โดยเป็นมูลค่าผลิตภัณฑ์สาขาอุตสาหกรรม 130,835.8 ล้านบาท และสาขาเหมืองแร่ฯ 45,839.8 ล้านบาท โดยสาขาอุตสาหกรรมของภาคใต้มีอัตราการขยายตัวเฉลี่ยในช่วง 5 ปี (พ.ศ. 2555-2559) อยู่ในระดับต่ำ ร้อยละ 0.2

2) การลงทุนในภาคอุตสาหกรรมมีมูลค่าเพิ่มขึ้น ในปี 2560 ภาคใต้มีมูลค่าการลงทุน 289,644 ล้านบาท คิดเป็นสัดส่วน ร้อยละ 3.9 ของมูลค่าการลงทุนประเทศ ขยายตัวจาก ปี 2555 ร้อยละ 30.4 โดยจังหวัดสงขลามีการลงทุนด้านอุตสาหกรรมมากที่สุด คิดเป็นสัดส่วนร้อยละ 26.1 ของมูลค่า การลงทุนภาค รองลงมา คือ จังหวัดนครศรีธรรมราช และสุราษฎร์ธานี

3) การจัดตั้งนิคมอุตสาหกรรม มีนิคมอุตสาหกรรม 1 แห่ง ที่จังหวัดสงขลา คือ นิคมอุตสาหกรรมภาคใต้ (ฉลุง) พื้นที่รวม 2,381 ไร่ โดยการนิคมอุตสาหกรรมแห่งประเทศไทย (กนอ.) ได้ดำเนินการพัฒนาและบริหารจัดการและพัฒนาเป็นพื้นที่นิคมอุตสาหกรรมแล้ว 1,162 ไร่ ผู้ประกอบการ 25 ราย ประกอบกิจกรรม อุตสาหกรรมการผลิตยาง พลาสติกและหนังเทียม อุตสาหกรรมปุ๋ยและเคมีภัณฑ์ และอุตสาหกรรมเหล็กและผลิตภัณฑ์โลหะ และ กนอ. ได้พัฒนาพื้นที่อีกประมาณ 1,218 ไร่ เป็นโครงการเมืองยาง (Rubber City) ซึ่งดำเนินการแล้วเสร็จในปี 2560

3.2.3 การค้าชายแดน

1) ภาคใต้มีมูลค่าการค้าผ่านด่านชายแดนสูงที่สุดของประเทศ จากการค้าผ่านด่านชายแดนไทย-มาเลเซีย จำนวน 5 แห่ง ประกอบด้วย ด่านวังประจัน และด่านตำมะลัง ในจังหวัดสตูล ด่านปาดังเบซาร์ ด่านสะเดา และด่านบ้านประกอบ ในจังหวัดสงขลา โดยในปี 2560 มีมูลค่าการค้าชายแดน 555,757.02 ล้านบาท คิดเป็นร้อยละ 92.6 ของมูลค่าการค้าชายแดนไทย-มาเลเซีย และคิดเป็นร้อยละ 42.14 ของมูลค่าการค้าชายแดนรวมของประเทศ เพิ่มขึ้นจากปีที่ผ่านมา ร้อยละ 12.6 เป็นมูลค่าการส่งออก 307,056.01 ล้านบาท สินค้าส่งออกที่สำคัญ ประกอบด้วย ยางพารา เครื่องคอมพิวเตอร์ อุปกรณ์และ ส่วนประกอบ และผลิตภัณฑ์ยาง และมูลค่าการนำเข้า 248,701.01 ล้านบาท โดยมีสินค้านำเข้า ได้แก่ เครื่องคอมพิวเตอร์และอุปกรณ์ เทปแม่เหล็ก งานแม่เหล็กสำหรับคอมพิวเตอร์ และเครื่องจักรที่ใช้ในอุตสาหกรรมและส่วนประกอบ โดยด่านชายแดนสะเดาและด่านชายแดนปาดังเบซาร์ มีมูลค่าการค้าชายแดนสูงสุด มากเป็นอันดับ 1 และอันดับ 2 คิดเป็นสัดส่วนร้อยละ 92.1 ของมูลค่าการค้าชายแดนไทย-มาเลเซีย และร้อยละ 41.9 ของการค้าชายแดนของประเทศ

2) สำหรับมูลค่าการค้าชายแดนไทย-เมียนมา ในจังหวัดระนอง ปี 2560 มีมูลค่าการค้าชายแดนและการค้าผ่านแดนรวม จำนวน 25,800.01 ล้านบาท เพิ่มขึ้นจากปีที่ผ่านมา ร้อยละ 32.1 คิดเป็นร้อยละ 14.1 ของมูลค่าการค้าชายแดนไทย-เมียนมา เป็นมูลค่าการส่งออก 20,324.85 ล้านบาท ส่วนใหญ่เป็นการส่งออกน้ำมันเชื้อเพลิงหล่อลื่น ปูนซีเมนต์ และของทำด้วยเหล็ก ตามลำดับ และการนำเข้า มีมูลค่า 5,475.16 ล้านบาท สินค้านำเข้าส่วนใหญ่ ได้แก่ สัตว์น้ำแช่เย็น ปลาป่น และปลาหมึกแช่เย็น แช่เย็นจนแข็ง หอยแครงมีชีวิต



3.2.4 การท่องเที่ยว

1) **ทรัพยากรการท่องเที่ยว** ภาคใต้มีทรัพยากรการท่องเที่ยวที่หลากหลาย ทั้งการท่องเที่ยวทางทะเลและชายฝั่ง เช่น ภูเก็ต สมุย การท่องเที่ยวทางบกตอนใน เช่น เชื้อนรัชประภา จังหวัดสุราษฎร์ธานี เทือกเขาหลวง จังหวัดนครศรีธรรมราช เทือกเขาบรรทัด จังหวัดพัทลุง การท่องเที่ยวสปาเชิงสุขภาพจังหวัดระนอง กระบี่ และพัทลุง การท่องเที่ยวเชิงประวัติศาสตร์จังหวัดนครศรีธรรมราช และภาคใต้ยังมีศิลปวัฒนธรรมที่เป็นอัตลักษณ์ เช่น หนังตะลุง มโนราห์ และอาหารที่มีรสชาติที่เป็นเอกลักษณ์ผสมผสานระหว่างไทย จีน และมุสลิม นอกจากนี้ ภาคใต้ยังมีสังคมแบบพหุวัฒนธรรมในจังหวัดสงขลาและสตูล

2) **รายได้จากการท่องเที่ยวของภาคใต้อยู่ในระดับสูง** โดยปี 2560 ภาคใต้มีรายได้จากการท่องเที่ยว 774,048.7 ล้านบาท ขยายตัวร้อยละ 12.8 เมื่อเทียบกับปีที่ผ่านมา และขยายตัวร้อยละ 124.1 เมื่อเทียบกับปี 2555 คิดเป็นร้อยละ 31.33 ของรายได้จากการท่องเที่ยวทั่วประเทศ จังหวัดที่มีรายได้จากการท่องเที่ยวมากที่สุด คือ จังหวัดภูเก็ต 423,012.9 ล้านบาท รองลงมาคือ จังหวัดกระบี่ และ สุราษฎร์ธานี สำหรับการขยายตัวเฉลี่ยของรายได้จากการท่องเที่ยวในช่วง 5 ปี (พ.ศ. 2555-2559) ร้อยละ 17.9 สูงกว่าระดับประเทศที่มีอัตราการขยายตัวเฉลี่ยร้อยละ 14.3

3) **รายจ่ายของนักท่องเที่ยวและระยะเวลาพำนักส่วนใหญ่จะกระจุกตัวในแหล่งท่องเที่ยวทางทะเล** ในปี 2560 จังหวัดที่มีรายจ่ายเฉลี่ยต่อคนต่อวันมากที่สุด คือ จังหวัดภูเก็ต 7,256.7 บาท รองลงมา คือ จังหวัดพังงา 5,090.7 บาท จังหวัดกระบี่ 5,034.2 บาท และจังหวัดที่นักท่องเที่ยวมีระยะเวลาพำนักมากที่สุด คือ จังหวัดพังงา 5.3 วัน รองลงมา คือ จังหวัดสุราษฎร์ธานี 4.6 วัน และจังหวัดกระบี่ 4.5 วัน ซึ่งส่วนใหญ่จะเป็นจังหวัดที่มีแหล่งท่องเที่ยวบริเวณชายฝั่งทะเลเป็นหลัก ขณะที่แหล่งท่องเที่ยวบนบกยังไม่เป็นที่รู้จัก และมีรายจ่ายเฉลี่ยต่อคนต่อวันและวันพำนักน้อย โดยจังหวัดพัทลุงนักท่องเที่ยวมีรายจ่ายเฉลี่ยต่อคนต่อวัน 1,389.9 บาท ระยะเวลาพำนัก 1.9 วัน น้อยที่สุดของภาค

4) **จำนวนนักท่องเที่ยวของภาคใต้ขยายตัวอย่างต่อเนื่อง แต่ยังคงกระจุกอยู่ในแหล่งท่องเที่ยวหลักของแต่ละพื้นที่** โดยแหล่งท่องเที่ยวที่มีชื่อเสียงในพื้นที่ส่วนใหญ่เป็นแหล่งท่องเที่ยวทางทะเลในจังหวัดภูเก็ต กระบี่ เกาะสมุย และเกาะพะงัน จังหวัดสุราษฎร์ธานี และแหล่งเที่ยวนันทนาการในจังหวัดสงขลา ซึ่งในปี 2560 ภาคใต้มีนักท่องเที่ยวจำนวน 48.9 ล้านคน ขยายตัวร้อยละ 6.3 เมื่อเทียบกับปีที่ผ่านมา และขยายตัวร้อยละ 59.5 จากปี 2555 และคิดเป็นสัดส่วนร้อยละ 16.9 ของนักท่องเที่ยวทั่วประเทศ นักท่องเที่ยวส่วนใหญ่เป็นชาวจีน มาเลเซีย และเยอรมัน จังหวัดที่มีนักท่องเที่ยวมากที่สุด คือ จังหวัดภูเก็ตมีนักท่องเที่ยว 14 ล้านคน คิดเป็นร้อยละ 28.6 ของนักท่องเที่ยวรวมของภาค รองลงมาคือ จังหวัดสงขลา กระบี่ สุราษฎร์ธานี และพังงา สำหรับการขยายตัวเฉลี่ยของนักท่องเที่ยวในช่วง 5 ปี (พ.ศ.2555-2559) ร้อยละ 11.8 สูงกว่าระดับประเทศที่มีอัตราการขยายตัวเฉลี่ยร้อยละ 8.8



3.3 เศรษฐกิจระดับครัวเรือน

3.3.1 รายได้เฉลี่ยครัวเรือนภาคใต้สูงกว่าประเทศ โดยปี 2560 ภาคใต้มีรายได้ครัวเรือนเฉลี่ย 27,889 บาทต่อเดือน สูงกว่าประเทศซึ่งมีรายได้เฉลี่ยครัวเรือนที่ 23,839 บาทต่อเดือน และเพิ่มขึ้นจาก 21,186 บาทต่อเดือน ในปี 2555 จังหวัดที่มีรายได้เฉลี่ยครัวเรือนสูงสุดของภาค คือ จังหวัดภูเก็ต 39,593 บาทต่อเดือน รองลงมา คือ จังหวัดสุราษฎร์ธานี 38,025 บาทต่อเดือน ส่วนจังหวัดที่มีรายได้เฉลี่ย ครัวเรือนต่ำสุด คือ จังหวัดพัทลุง 20,508 บาทต่อเดือน

3.3.2 หนี้สินครัวเรือนภาคใต้สูงกว่าประเทศ โดยปี 2560 ภาคใต้มีหนี้สินเฉลี่ยครัวเรือน 188,114 บาท สูงกว่าประเทศซึ่งมีหนี้สินเฉลี่ยครัวเรือน 173,535 บาทต่อเดือน และเพิ่มขึ้นจาก 133,650 บาท ในปี 2555 จังหวัดที่มีหนี้สินเฉลี่ยครัวเรือนสูงสุด คือ จังหวัดกระบี่ 289,237 บาท รองลงมา คือ จังหวัดสุราษฎร์ธานี และภูเก็ต ที่ 240,462 และ 239,552 บาท ตามลำดับ ส่วนจังหวัดที่มีหนี้สินเฉลี่ยครัวเรือนต่ำสุด คือ จังหวัดพังงา 131,646 บาท

4. ประชากรและสังคม

4.1 ประชากร

4.1.1 จำนวนประชากรรวมของภาคใต้เพิ่มขึ้นสูงกว่าค่าเฉลี่ยของประเทศ โดยปี 2560 ภาคใต้มีประชากร 7.37 ล้านคน อัตราการเพิ่มของประชากรปี 2555 – 2560 เฉลี่ยร้อยละ 0.65 ในขณะที่ประเทศมีอัตราการเพิ่มเฉลี่ยร้อยละ 0.53 จังหวัดนครศรีธรรมราช มีประชากรมากที่สุด 1.56 ล้านคน รองลงมา คือ จังหวัดสงขลา 1.42 โดยจังหวัดระนองมีประชากรน้อยที่สุด 0.19 ล้านคน

4.1.2 สัดส่วนประชากรสูงอายุเพิ่มขึ้น โดยเพิ่มขึ้นจากร้อยละ 12.27 ในปี 2555 เป็นร้อยละ 14.55 ในปี 2560 ส่งผลให้ประชากรแรงงานต้องรับภาระในการดูแลผู้สูงอายุมากขึ้น โดยในปี 2560 ประชากรแรงงาน 4 คน ดูแลผู้สูงอายุ 1 คน ในขณะที่สัดส่วนประชากรวัยเด็กลดลงอย่างต่อเนื่องจากร้อยละ 21.15 ในปี 2555 เป็นร้อยละ 19.82 ในปี 2560 เช่นเดียวกับประชากรวัยแรงงานที่มีสัดส่วนลดลงจากร้อยละ 66.58 เหลือร้อยละ 65.63 ในปี 2560

4.1.3 ประชากรเมืองโดยรวมเพิ่มขึ้น จาก 2.13 ล้านคน ในปี 2555 เป็น 2.27 ล้านคน ในปี 2560 หรือเพิ่มขึ้นร้อยละ 6.88 (สูงกว่าระดับประเทศที่เพิ่มขึ้นร้อยละ 3.83) โดยจังหวัดภูเก็ต มีอัตรา การขยายตัวของประชากรเมืองเฉลี่ยในช่วง 6 ปี (พ.ศ.2555-2560) ร้อยละ 42.72 รองลงมา คือ จังหวัดกระบี่ และจังหวัดสุราษฎร์ธานี ร้อยละ 6.98 และ 3.96 ตามลำดับ จะเห็นได้ว่าจังหวัดที่มีอัตราการเพิ่มของประชากรเมืองในอัตราสูงส่วนใหญ่เป็นจังหวัดที่เป็นเมืองศูนย์กลางความเจริญด้านเศรษฐกิจและการท่องเที่ยวของภาค

4.2 แรงงาน

4.2.1 ส่วนใหญ่มีความรู้ระดับประถมศึกษาหรือต่ำกว่า โดยในปี 2560 มีกำลังแรงงาน 6.03 ล้านคน ส่วนใหญ่อยู่ในภาคเกษตร ร้อยละ 41.09 ของกำลังแรงงานของภาค แรงงานที่มีความรู้ระดับประถมศึกษาหรือต่ำกว่ามีจำนวน 2.86 ล้านคน ขณะที่แรงงานที่มีการศึกษาระดับวิชาชีพชั้นสูงและอาชีวศึกษามีน้อยมาก คิดเป็น สัดส่วนร้อยละ 11.11 ของแรงงานทั้งหมด ซึ่งอาจจะส่งผลให้ขาดแรงงานที่มีทักษะด้านวิชาชีพในอนาคต



4.2.2 แรงงานต่างด้าว ในปี 2560 ภาคใต้มีแรงงานต่างด้าวที่เป็นสัญชาติ เมียนมา ลาว และกัมพูชา (ข้อมูล ณ เดือนธันวาคม 2560) จำนวน 301,694 คน หรือ ร้อยละ 82 ของแรงงานต่างด้าว ส่วนใหญ่แรงงาน 3 สัญชาติจะทำงานเกี่ยวกับกิจกรรมการก่อสร้าง เกษตรและปศุสัตว์ และผู้ใช้ในบ้าน

ตารางที่ 2 ข้อมูลด้านประชากรและสังคมภาคใต้

รายการ	ปี					
	๒๕๕๕	๒๕๕๖	๒๕๕๗	๒๕๕๘	๒๕๕๙	๒๕๖๐
จำนวนประชากร (ล้านคน)	๗.๑๓	๗.๑๘	๗.๒๔	๗.๓๐	๗.๓๓	๗.๓๗
โครงสร้างประชากร (%)						
กลุ่ม ๐-๑๔ ปี	๒๑.๒	๒๐.๙	๒๐.๗	๒๐.๔	๑๙.๙	๑๙.๘๒
กลุ่ม ๑๕-๕๙ ปี	๖๖.๖	๖๖.๑	๖๖.๐	๖๕.๙	๖๖.๖	๖๕.๖๓
กลุ่ม ๖๐+	๑๒.๓	๑๓.๐	๑๓.๓	๑๓.๗	๑๓.๕	๑๔.๕๕
จำนวนประชากรเมือง (ล้านคน)	๒.๑๓	๑.๙๔	๒.๑๗	๒.๒๐	๒.๒๕	๒.๒๗
คะแนน O-NET ๔ วิชาหลัก	๓๖.๕๔	๓๔.๖๗	๓๒.๘๙	๓๖.๑๔	๓๕.๙๐	๔๓.๓๑
แรงงานต่างด้าว (คน)	๒๘๒,๓๓๐	๔๐๘,๙๘๐	๓๑๓,๙๓๓	๒๙๒,๔๐๙	๒๘๐,๗๘๗	๓๖๗,๒๘๘

4.3 การศึกษา

4.3.1 สถาบันการศึกษามีทุกระดับ โดยมีระดับอุดมศึกษาสังกัดกระทรวงศึกษาธิการ แบ่งเป็นมหาวิทยาลัยในกำกับของรัฐ จำนวน 3 แห่ง ได้แก่ มหาวิทยาลัยทักษิณ มหาวิทยาลัยสงขลานครินทร์ และมหาวิทยาลัยวลัยลักษณ์ ซึ่งมีที่ตั้งและวิทยาเขตครอบคลุม 7 จังหวัด มหาวิทยาลัยของรัฐ 9 แห่ง สถาบันการอาชีวศึกษา จำนวน 4 สถาบัน วิทยาลัยสังกัดสำนักงานคณะกรรมการการอาชีวศึกษา จำนวน 67 แห่ง สังกัดกระทรวงการท่องเที่ยวและกีฬา สถาบันการพลศึกษา จำนวน 3 แห่ง ได้แก่ สถาบันการพลศึกษาชุมพร กระบี่ และตรัง และมหาวิทยาลัยเอกชน จำนวน 3 แห่ง

4.3.2 จำนวนปีการศึกษาเฉลี่ยของประชากรใกล้เคียงค่าเฉลี่ยประเทศ ในปี 2560 ประชากรมีจำนวนปีการศึกษาเฉลี่ย 9.36 ในขณะที่ระดับประเทศมีปีการศึกษาเฉลี่ย 9.62 โดยจังหวัด ที่มีจำนวนปีการศึกษาเฉลี่ยสูงสุดสามจังหวัดแรก ได้แก่ จังหวัดภูเก็ต สงขลา และตรัง มีปีการศึกษาเฉลี่ย 10.4 10.2 และ 9.5 ปี ตามลำดับ

4.3.3 ผลสัมฤทธิ์ทางการศึกษาอยู่ในระดับต่ำกว่าค่าเฉลี่ย โดยผลการสอบ O-NET ชั้น ม.๓ (4 วิชาหลัก) ในปีการศึกษา 2560 มีคะแนนเฉลี่ย 43.31 คะแนนสูงกว่าระดับประเทศที่มีคะแนนเฉลี่ย 41.78 ซึ่งต่ำกว่าเกณฑ์ค่าเฉลี่ย 50 คะแนนในทุกวิชา โดยวิชาภาษาไทยมีคะแนนเฉลี่ยสูงสุด 49.48 คะแนน รองลงมา คือ วิชาวิทยาศาสตร์ มีคะแนนเฉลี่ย 32.70 คะแนน และวิชาคณิตศาสตร์ มีคะแนนต่ำสุด 26.59 คะแนน



4.4 สาธารณสุข

4.4.1 สถานบริการสาธารณสุข ภาคใต้มีโรงพยาบาลศูนย์ (รพศ.) 5 แห่ง โรงพยาบาลทั่วไป (รพท.) 11 แห่ง และโรงพยาบาลชุมชน (รพช.) 109 แห่ง

4.4.2 ประชาชนสามารถเข้าถึงบริการสาธารณสุขมากขึ้น แต่ยังคงกระจุกตัวอยู่ในเมืองใหญ่ โดยมีสัดส่วนแพทย์ต่อประชากร 2,032 คน ในปี 2560 สูงกว่าระดับประเทศที่มีสัดส่วนแพทย์ต่อประชากร 1,870 คน จังหวัดภูเก็ตมีสัดส่วนแพทย์ต่อประชากรน้อยที่สุด คิดเป็น 1,023 คน รองลงมา คือ จังหวัดสงขลาและสุราษฎร์ธานี คิดเป็น 1,240 คน และ 1,902 คน ตามลำดับ ในขณะที่บางจังหวัดยังมีสัดส่วนแพทย์ต่อประชากรสูง เช่น จังหวัดพัทลุง สตูล และกระบี่ คิดเป็น 3,696 คน 3,592 คน และ 3,380 คน ตามลำดับ

4.4.3 ประชาชนเจ็บป่วยด้วยโรคไม่ติดต่อที่ป้องกันได้เพิ่มขึ้น โดยอัตราการเจ็บป่วย ด้วย 5 โรคหลัก ได้แก่ โรคหัวใจ โรคเบาหวาน โรคความดันโลหิตสูง โรคหลอดเลือดสมอง และโรคมะเร็ง เพิ่มขึ้นจาก 3,752 คนต่อประชากรแสนคน ในปี 2555 เป็น 5,642 คนต่อประชากรแสนคนในปี 2559 ต่ำกว่าระดับประเทศที่มีอัตราการเจ็บป่วยด้วย 5 โรคหลัก 6,090 คนต่อประชากรแสนคน จังหวัดภูเก็ตมีอัตราการเจ็บป่วยมากที่สุด คิดเป็น 7,038 คนต่อประชากรแสนคน รองลงมา คือ จังหวัดพังงา และจังหวัดสงขลา คิดเป็น 6,901 และ 6,339 คนต่อประชากรแสนคน ตามลำดับ เมื่อพิจารณาจากโรคที่เจ็บป่วย พบว่า เจ็บป่วยด้วยโรคความดันโลหิตสูงมากที่สุด คิดเป็น 1,886 คนต่อประชากรแสนคน รองลงมาคือ โรคหัวใจ โรคเบาหวาน โรคมะเร็ง และโรคหลอดเลือดสมอง คิดเป็น 1,387 1,074 763 และ 530 คนต่อประชากรแสนคน ตามลำดับ

4.5 ความปลอดภัยในชีวิตและทรัพย์สิน

สัดส่วนคดีความปลอดภัยในชีวิตและทรัพย์สินลดลง แต่คดียาเสพติดมีแนวโน้มเพิ่มขึ้น ภาคใต้มีจำนวนคดีความปลอดภัยในชีวิตและทรัพย์สินลดลง โดยลดลงจาก 150 คดีต่อประชากรแสนคน ในปี 2555 เป็น 144 คดีต่อประชากรแสนคน ในปี 2560 จังหวัดภูเก็ตมีสัดส่วนคดีสูงสุด 261 คดีต่อประชากรแสนคน รองลงมา คือ จังหวัดพังงาและกระบี่มีสัดส่วนคดีต่อประชากรแสนคนเท่ากับ 180 และ 178 คดีขณะที่สัดส่วนคดียาเสพติดมีแนวโน้มเพิ่มขึ้นจาก 668 คดีต่อประชากรแสน ในปี 2555 เป็น 958 คดีต่อประชากรแสนคนในปี 2560 จังหวัดภูเก็ตมีสัดส่วนคดียาเสพติดสูงสุดเท่ากับ 1,642 คดีต่อประชากร แสนคน รองลงมาจังหวัดสุราษฎร์ธานี 1,245 คดีต่อประชากรแสนคน

นอกจากนี้ พื้นที่บางส่วนของภาคใต้ โดยเฉพาะในพื้นที่ 4 อำเภอของจังหวัดสงขลา (อำเภอจะนะ อำเภอเทพา อำเภอนาทวี และอำเภอสะบ้าย้อย) ยังเป็นพื้นที่ที่ได้รับผลกระทบจากเหตุการณ์ความไม่สงบ อย่างไรก็ตาม ภาครัฐได้ดำเนินนโยบายเพื่อแก้ไขปัญหาดังกล่าวอย่างต่อเนื่อง จึงทำให้การเกิดเหตุการณ์ ในพื้นที่มีแนวโน้มลดลง

4.6 สัดส่วนคนจน

สัดส่วนคนจนเพิ่มขึ้นเล็กน้อย สัดส่วนคนจนภาคใต้ เพิ่มขึ้นจากร้อยละ 7.35 ในปี 2555 เป็นร้อยละ 9.55 ในปี 2560 จังหวัดพัทลุงมีสัดส่วนคนจนสูงสุกร้อยละ 18.67 รองลงมา คือ จังหวัดระนอง และนครศรีธรรมราช มีสัดส่วนคนจนร้อยละ 16.9 และ 14.19 ตามลำดับ และจังหวัดภูเก็ตมีสัดส่วนคนจนต่ำสุด ร้อยละ 0.07



5. ทรัพยากรธรรมชาติ สิ่งแวดล้อม และภัยพิบัติ

5.1 สถานการณ์ด้านทรัพยากรธรรมชาติและสิ่งแวดล้อม

5.1.1 พื้นที่ป่าไม้เพิ่มขึ้นเพียงเล็กน้อย โดยในปี 2560 ภาคใต้มีพื้นที่ป่าไม้จำนวน 9.36 ล้านไร่ คิดเป็นร้อยละ 23.8 ของพื้นที่ภาค และคิดเป็นร้อยละ 9.2 ของพื้นที่ป่าไม้ทั้งประเทศ ต่ำกว่าเป้าหมายแผนพัฒนาฯ ฉบับที่ 12 ค่อนข้างมาก ที่กำหนดให้สัดส่วนของพื้นที่ป่าไม้เพิ่มขึ้นเป็นร้อยละ 40 ของพื้นที่ประเทศ โดยมีอัตราการเพิ่มขึ้นจากปี 2559 ร้อยละ 0.09 หรือเพิ่มขึ้นจำนวน 8,501.36 ไร่ อย่างไรก็ตามหากเทียบกับปี 2541 พื้นที่ป่าไม้ลดลงถึงร้อยละ 12.2 หรือลดลง 1,305,320.88 ไร่ ซึ่งการลดลงของพื้นที่ป่าไม้มีสาเหตุหลักมาจากการบุกรุกพื้นที่เพื่อปลูกยางพาราและปาล์มน้ำมัน เนื่องจากในช่วงปี 2553 - 2556 ราคายางพาราและปาล์มน้ำมันปรับตัวสูงขึ้นมาก ทำให้เกษตรกรรวมทั้งนายทุนบุกรุกพื้นที่ป่าเพื่อปลูกพืช อย่างไรก็ตาม หากเปรียบเทียบตั้งแต่ปี 2556-2560 พบว่า พื้นที่ป่าไม้ของภาคใต้เพิ่มขึ้นเฉลี่ยร้อยละ 0.06 ต่อปี ส่วนหนึ่งน่าจะมาจากราคาพืชเศรษฐกิจหลักตกต่ำในช่วงเวลาดังกล่าว ทำให้การบุกรุกน้อยลง ประกอบกับมีโครงการปลูกป่าทั้งภาครัฐและภาคเอกชนอย่างต่อเนื่อง และหากพิจารณาสัดส่วนพื้นที่ป่าของจังหวัด พบว่า จังหวัดสุราษฎร์ธานีมีสัดส่วนพื้นที่ป่าไม้เทียบกับพื้นที่ ป่าไม้ของภาคใต้สูงสุดร้อยละ 25.0 รองลงมา คือ จังหวัดนครศรีธรรมราชร้อยละ 11.9 และจังหวัดระนองร้อยละ 11.5 ทั้งนี้หากพิจารณาจากการเพิ่มขึ้นของพื้นที่ป่าไม้เทียบกับปี 2559 พบว่า จังหวัดนครศรีธรรมราชมีพื้นที่ป่าไม้เพิ่มขึ้นมากที่สุดจำนวน 5,051 ไร่ ขณะที่จังหวัดชุมพรมีพื้นที่ป่าไม้ลดลงมากที่สุด จำนวน 7,413 ไร่ ภาคใต้มีพื้นที่ป่าชายเลน 1.28 ล้านไร่ คิดเป็นร้อยละ 3.3 ของพื้นที่ภาค ในช่วงปี 2547-2557 มีพื้นที่ป่าชายเลนลดลงจาก 1.33 ล้านไร่ ในปี 2547 เป็น 1.28 ล้านไร่ ในปี 2557 จากการถูกเปลี่ยนการใช้ประโยชน์เพื่อเพาะเลี้ยงชายฝั่ง

5.1.2 ปริมาณน้ำในอ่างเก็บน้ำขนาดใหญ่เพิ่มขึ้น ปริมาณน้ำท่าของภาคใต้มาจากลุ่มน้ำหลัก 4 แห่ง คือ ลุ่มน้ำภาคใต้ฝั่งตะวันออก ลุ่มน้ำตาปี ลุ่มน้ำทะเลสาบสงขลา และลุ่มน้ำภาคใต้ฝั่งตะวันตก มีค่ารายปีเฉลี่ย 61,816 ล้านลูกบาศก์เมตร จากสถิติปริมาณการเก็บกักน้ำได้ของอ่างเก็บน้ำขนาดใหญ่ของภาคใต้จำนวน 1 อ่าง คือ อ่างเก็บน้ำรัชประภา ซึ่งในช่วงปี 2556-2560 มีปริมาณน้ำที่เก็บกักได้เพิ่มขึ้นเฉลี่ยร้อยละ 2.4 โดยในปี 2560 กักเก็บน้ำได้ปริมาณ 4,928 ลูกบาศก์เมตร คิดเป็นสัดส่วนร้อยละ 74.4 เพิ่มขึ้นร้อยละ 3.3 จากปี 2559 หรือเก็บได้เพียงร้อยละ 7.7 ของปริมาณน้ำท่ารายปี ถึงแม้ว่าความสามารถในการกักเก็บจะค่อนข้างต่ำแต่ไม่ส่งผลต่อการอุปโภคบริโภคและการทำการเกษตรของประชาชนมากนัก เนื่องจากมีแหล่งน้ำตามธรรมชาติที่สามารถกักเก็บน้ำได้อยู่เป็นจำนวนมากรวมทั้งมีปริมาณน้ำฝนค่อนข้างมาก

5.1.3 คุณภาพแหล่งน้ำลดลง โดยส่วนใหญ่อยู่ในเกณฑ์พอใช้ จากการประเมินคุณภาพแหล่งน้ำสำคัญของภาคใต้ จำนวน 9 แห่ง ในช่วงปี 2556-2560 จำนวนแหล่งน้ำที่อยู่ในเกณฑ์ดีและในเกณฑ์เสื่อมโทรมลดลง โดยในปี 2560 เมื่อเปรียบเทียบกับปี 2559 พบว่า คุณภาพน้ำของแหล่งน้ำสำคัญส่วนใหญ่อยู่ในเกณฑ์พอใช้ โดยมีแม่น้ำที่มีคุณภาพอยู่ในเกณฑ์ดีลดลง 2 แห่ง และไม่มีแม่น้ำอยู่ในเกณฑ์เสื่อมโทรม โดยแม่น้ำพุมดวงและแม่น้ำตรัง มีคุณภาพน้ำอยู่ในเกณฑ์พอใช้จากที่เคยอยู่ในเกณฑ์ดีและทะเลน้อยจากที่เคยอยู่ในเกณฑ์เสื่อมโทรมเปลี่ยนมาเป็นพอใช้



5.1.4 คุณภาพน้ำทะเลชายฝั่งดีขึ้น จากการตรวจประเมินคุณภาพน้ำทะเลชายฝั่งโดยดัชนีคุณภาพน้ำทะเล (Marine Water Quality Index) ของกรมควบคุมมลพิษ ในปี 2560 พบว่า คุณภาพน้ำทะเลมีแนวโน้มดีขึ้น โดยคุณภาพน้ำทะเลชายฝั่งที่อยู่ในเกณฑ์พอใช้ถึงดี มีร้อยละ 96 เพิ่มขึ้นจาก พ.ศ. 2559 ที่เท่ากับร้อยละ 91 และเกณฑ์เสื่อมโทรมถึงเสื่อมโทรมมาก ร้อยละ 4 ลดลงจาก พ.ศ. 2559 ที่เท่ากับ ร้อยละ 9 โดยพบว่าคุณภาพน้ำอ่าวไทยฝั่งตะวันออก อ่าวไทยฝั่งตะวันตก และชายฝั่งอันดามัน อยู่ในเกณฑ์ดี ยกเว้นคุณภาพน้ำทะเลบริเวณอ่าวไทยตอนในที่อยู่ในเกณฑ์พอใช้ บริเวณที่มีคุณภาพน้ำทะเลดีที่สุดอยู่ใน 5 อันดับแรกของประเทศ คือ อ่าวสะพลี และอ่าวทุ่งวัวแล่น จังหวัดชุมพร ทะเลแหวก หาดตันไทร เกาะพีพี จังหวัดกระบี่ ขณะที่บริเวณที่มีคุณภาพน้ำทะเลเสื่อมโทรมที่สุดใน 5 อันดับแรก คือ ปากคลองท่าเคย จังหวัดสุราษฎร์ธานี และเมื่อพิจารณาในช่วง 10 ปีที่ผ่านมา (พ.ศ. 2551-2561) พบว่า คุณภาพน้ำทะเลชายฝั่งมีแนวโน้มดีขึ้น โดยส่วนใหญ่อยู่ในเกณฑ์พอใช้ และ ใน พ.ศ. 2560 มีคุณภาพน้ำทะเลชายฝั่ง อยู่ในเกณฑ์ดีมากที่สุด

5.1.5 ปริมาณขยะมูลฝอยมีแนวโน้มเพิ่มขึ้นเล็กน้อย ในช่วงปี 2556-2559 ภาคใต้ มีปริมาณขยะมูลฝอยที่เกิดขึ้นเพิ่มขึ้นเฉลี่ยร้อยละ 1.13 ต่อปี โดยในปี 2559 มีปริมาณขยะที่เกิดขึ้นทั้งสิ้น 2.70 ล้านตัน/ปี คิดเป็น 7,409 ตัน/วัน หรือคิดเป็นร้อยละ 8.7 ของปริมาณขยะที่เกิดขึ้นทั้งประเทศ โดยปริมาณของขยะมูลฝอยมีแนวโน้มเพิ่มขึ้นในอัตราที่ลดลง กล่าวคือ ในปี 2557 มีปริมาณเพิ่มขึ้นร้อยละ 4.1 ปี 2558 มีปริมาณเพิ่มขึ้นเพียงร้อยละ 0.3 และปี 2559 มีปริมาณลดลง ร้อยละ 0.6 หรือมีแนวโน้มที่ดีขึ้นนั่นเอง จังหวัดที่มีปริมาณ คือ จังหวัดสงขลา คิดเป็นร้อยละ 21.9 รองลงมาคือจังหวัด สุราษฎร์ธานี และจังหวัดนครศรีธรรมราช คิดเป็นร้อยละขยะมากที่สุดเป็นจังหวัดที่มีขนาดใหญ่มีประชากรอาศัยอยู่มากและจังหวัด ที่เป็นเมืองท่องเที่ยวที่สำคัญของภาค 14.0 และ 13.6 ตามลำดับ อย่างไรก็ตาม สัดส่วนขยะที่กำจัดอย่างถูกต้องตามหลักวิชาการในภาคยังคงมีน้อย โดยในปี 2559 มีสัดส่วนขยะที่กำจัดถูกต้องตามหลักวิชาการจำนวน 0.85 ล้านตัน คิดเป็นร้อยละ 31.3 และสัดส่วนขยะที่ถูกนำไปใช้ประโยชน์จำนวน 0.66 ล้านตัน คิดเป็นร้อยละ 24.3 ของปริมาณขยะที่เกิดขึ้นทั้งหมดของภาค ส่วนหนึ่งมาจากการที่รัฐบาลกำหนดให้ปัญหาขยะเป็นวาระแห่งชาติ ซึ่งทำให้หน่วยงานและภาคส่วนที่เกี่ยวข้องตระหนักและให้ความสำคัญในการร่วมกันแก้ไขปัญหาขยะมากขึ้น ส่งผลให้ในช่วงปี 2556 – 2559 ปริมาณขยะตกค้างของภาคมีแนวโน้มลดลง โดยลดลงเฉลี่ยร้อยละ 25.5 ต่อปี โดยปี 2559 มีปริมาณขยะตกค้างลดลงจากปี 2558 จำนวน 0.13 ล้านตัน หรือลดลงร้อยละ 5.7

5.2 สถานการณ์ด้านภัยพิบัติ

5.2.1 ไฟไหม้ป่ามีแนวโน้มลดลง จากสถิติในช่วงปี 2556 – 2560 พบว่า มีอัตราการเกิดไฟป่าลดลงเฉลี่ยร้อยละ 23.2 ต่อปี โดยปี 2560 มีพื้นที่ป่าที่ถูกไฟไหม้จำนวน 627 ไร่ ซึ่งมีพื้นที่อยู่ในจังหวัดพัทลุงสัดส่วนมากที่สุด ร้อยละ 58.37 รองลงมาอยู่ในจังหวัดนครศรีธรรมราช ร้อยละ 33.62 และจังหวัด สงขลา ร้อยละ 7.97 สาเหตุคาดว่ามาจากชาวบ้านบุกรุกพื้นที่โดยการแผ้วถางและเผาป่าเพื่อใช้ทำการเกษตร

5.2.2 สถานการณ์อุทกภัยมีแนวโน้มเพิ่มขึ้น จำนวนคร่าวเรือนที่ได้รับผลกระทบจากอุทกภัยเพิ่มขึ้นค่อนข้างมากเมื่อเทียบกับปี 2557 ที่มีผลกระทบจำนวน 155,864 คร่าวเรือน ขณะที่ในปี 2559 และ 2560 ได้รับผลกระทบ 266,822 และ 291,719 คร่าวเรือน ตามลำดับ โดยสถานการณ์น้ำท่วมที่



เกิดขึ้นในช่วงปี 2557 – 2560 เป็นสถานการณ์น้ำท่วมที่เกิดขึ้นตามฤดูกาล อย่างไรก็ตามพบว่าในปี 2560 มีปริมาณน้ำฝนสะสมสูงส่งผลให้เกิดความเสียหายค่อนข้างมากเมื่อเทียบกับช่วงที่ผ่านมา

5.2.3 สถานการณ์ภัยแล้งมีแนวโน้มลดลง ในช่วงปี 2555 -2559 มีแนวโน้มสร้างความเสียหายลดลง โดยในปี 2559 ภาคใต้ประสบปัญหาภัยแล้งจำนวน 1,650 หมู่บ้าน 142,832 ครัวเรือน คิดเป็นมูลค่าความเสียหาย 30,489,410 บาท จังหวัดที่ประสบภัยแล้ง ได้แก่ นครศรีธรรมราช พังงา กระบี่ ตรัง สุราษฎร์ธานี และสตูล

5.2.4 การกัดเซาะชายฝั่งทะเลยังคงเป็นปัญหาสำคัญ ในปี 2560 ชายฝั่งทะเลภาคใต้ ถูกกัดเซาะรวม 223.97 กิโลเมตร คิดเป็นร้อยละ 31.8 ของชายฝั่งทะเลที่ถูกกัดเซาะทั่วประเทศ ในจำนวนนี้ เป็นการกัดเซาะในจังหวัดนครศรีธรรมราชมากที่สุด รองลงมาเป็นจังหวัดสงขลาและภูเก็ต ทั้งนี้ การเกิดปัญหา การกัดเซาะชายฝั่งส่วนหนึ่งมาจากการขยายตัวของกิจกรรมการใช้ประโยชน์พื้นที่ชายฝั่งทะเล ที่มีผลต่อการเปลี่ยนแปลงของระบบนิเวศ เช่น การปลูกสร้างสิ่งสาธารณูปโภค และการขยายตัวของชุมชนรุกล้ำชายฝั่ง การบุกรุกทำลายป่าชายเลนที่เป็นแนวกำบังคลื่นลมตามธรรมชาติ เป็นต้น รวมทั้งภาวะความแปรปรวนของสภาพภูมิอากาศที่มีผลต่อการเปลี่ยนแปลงทิศทางของกระแสน้ำในทะเล และการเกิดคลื่นลมที่รุนแรงมากขึ้น

ตารางที่ 3 สถานการณ์สิ่งแวดล้อมและภัยพิบัติของภาคใต้

รายการ	ปี				
	2556	2557	2558	2559	2560
ปริมาณขยะที่เกิดขึ้น (ล้านตัน/ปี)	2.61	2.71	2.72	2.70	-
ปริมาณขยะที่ถูกกำจัดอย่างถูกวิธี (ล้านตัน/ปี)	0.33	0.59	0.60	0.85	-
จำนวนพื้นที่ป่าถูกไฟไหม้ (ไร่)	3,044	8,397	1,768	14,188	627
จำนวนหมู่บ้านได้รับผลกระทบจากอุทกภัย (หมู่บ้าน)	486	3,182	1,494	5,511	6,243
จำนวนครัวเรือนได้รับผลกระทบจากอุทกภัย (ครัวเรือน)	33,162	155,864	53,499	266,822	291,719
จำนวนหมู่บ้านได้รับผลกระทบจากภัยแล้ง (หมู่บ้าน)	927	2,369	976	1,650	-
จำนวนครัวเรือนได้รับผลกระทบจากภัยแล้ง (ครัวเรือน)	110,067	175,463	145,918	142,832	-



6. สภาวะแวดล้อมของภาคใต้

6.1 จุดแข็ง

6.1.1 มีแหล่งท่องเที่ยวทางทะเลที่สวยงามหลายแห่งทั้งทะเลอ่าวไทยและอันดามัน โดยเฉพาะแหล่งท่องเที่ยวหมู่เกาะมีชื่อเสียงในระดับนานาชาติ อาทิ ภูเก็ต พีพี สมุย พะงัน และหลีเป๊ะ รวมทั้งชายหาดและหมู่เกาะ จังหวัดชุมพร สามารถเชื่อมโยงกับเขต The Royal Coast ของภาคกลาง

6.1.2 แหล่งท่องเที่ยวทางบกตอนในมีศักยภาพและหลากหลายกระจายอยู่ทั่วภาค ทั้งแหล่งท่องเที่ยวทางธรรมชาติที่อุดมสมบูรณ์และสวยงาม (เช่น อุทยานแห่งชาติเขาหลวง เขื่อนรัชชประภา น้ำแร่และน้ำพุร้อนเค็ม เป็นต้น) รวมทั้งแหล่งท่องเที่ยวทางประวัติศาสตร์และอารยธรรม (วัดพระมหาธาตุวรมหาวิหาร และพระบรมธาตุไชยา) สามารถพัฒนาการเชื่อมโยงเส้นทางท่องเที่ยว โดยการจัดกลุ่มการท่องเที่ยว อาทิ การท่องเที่ยวเชิงนิเวศ การท่องเที่ยวเชิงสุขภาพและสปา การท่องเที่ยวเชิงประวัติศาสตร์และวัฒนธรรม รวมทั้งการท่องเที่ยวชุมชน

6.1.3 เป็นแหล่งเพาะปลูกยางพารา ปาล์มน้ำมัน และไม้ผลเมืองร้อน เช่น เงาะ มะพร้าว ทุเรียน มังคุด และกล้วยหอมทอง เป็นต้น รวมทั้งมีพื้นที่ราบลุ่มน้ำปากพนังและทะเลสาบสงขลาเป็นแหล่งปลูกข้าวของภาค มีความพร้อมที่จะพัฒนาเพื่อยกระดับการผลิตให้เป็นสินค้ามูลค่าสูงและได้มาตรฐานการส่งออก

6.1.4 มีแหล่งอุตสาหกรรมแปรรูปสินค้าเกษตรเพื่อการส่งออกที่สำคัญ อาทิ ยางแปรรูปขั้นต้น ไม้ยางพารา และอาหารทะเลแช่แข็ง และเป็นที่ตั้งของนิคมอุตสาหกรรมภาคใต้ (Rubber City) รวมทั้งอำเภอสะเดายังเป็นพื้นที่อุตสาหกรรมแปรรูปยางพาราและเขตเศรษฐกิจพิเศษชายแดน

6.1.5 แหล่งการเพาะเลี้ยงกุ้ง สัตว์น้ำชายฝั่ง และโคเนื้อของภาคที่มีศักยภาพเอื้อต่อการพัฒนาอุตสาหกรรมการผลิตอาหารทะเลและโคเนื้อคุณภาพสูงให้ได้มาตรฐานสากลที่สามารถตอบสนองความต้องการของตลาดทั้งภายในและต่างประเทศ

6.1.6 แหล่งทรัพยากรธรรมชาติทางทะเลและชายฝั่งที่อุดมสมบูรณ์ โดยเฉพาะป่าชายเลน ทั้งฝั่งอันดามันและอ่าวไทยซึ่งมีคุณค่าต่อระบบนิเวศวิทยา เป็นแหล่งห่วงโซ่อาหารของสัตว์น้ำ เป็นแนวป้องกันชายฝั่งและซับน้ำเสีย ซึ่งเป็นประโยชน์ต่อเศรษฐกิจและสังคม เป็นฐานการสร้างรายได้ให้กับภาคทั้งในสาขา การผลิตด้านเกษตร ประมง และบริการการท่องเที่ยว

6.1.7 เป็นประตูการค้าชายแดนเชื่อมโยงกับประเทศมาเลเซียผ่านด่านชายแดนทั้ง 9 แห่ง ซึ่งมีมูลค่าการค้าสูงที่สุดของประเทศ โดยมีโครงข่ายคมนาคมเชื่อมโยงกับภาคกลางและภาคตะวันออก รวมทั้งพื้นที่เศรษฐกิจภาคเหนือต่อเนื่องไปยังภาคใต้ของมาเลเซียและสิงคโปร์ รวมทั้งเชื่อมโยงด่านชายแดนเมียนมา ในจังหวัดระนองที่สามารถเชื่อมโยงกับเขตเศรษฐกิจพิเศษทวาย และกลุ่มประเทศ BIMSTEC

6.1.8 มีสถาบันการศึกษาที่มีชื่อเสียงและเป็นที่ยอมรับในพื้นที่ อาทิ มหาวิทยาลัยสงขลานครินทร์ เป็นศูนย์กลางวิจัย นวัตกรรมและเทคโนโลยีที่สามารถนำมาต่อยอดในการพัฒนาเศรษฐกิจและสังคม เช่น นวัตกรรมการแปรรูปยางพาราและปาล์มน้ำมัน รวมทั้งมีสถาบันการพัฒนา



อาชีพ เช่น แพทย์ทางเลือก เป็นต้น มหาวิทยาลัยเทคโนโลยีราชมงคลศรีวิชัย เป็นแหล่งองค์ความรู้งานวิจัยด้านเทคโนโลยีและนวัตกรรมที่สำคัญในพื้นที่ โดยเฉพาะนวัตกรรมและเทคโนโลยีด้านวิศวกรรมและด้านการเกษตร

6.2 จุดอ่อน

6.2.1 แหล่งท่องเที่ยวที่สำคัญหลายแห่งของภาคยังมีปัญหาคุณภาพบริการ ทั้งด้าน สิ่งอำนวยความสะดวกในสถานที่ท่องเที่ยว ระบบรักษาความปลอดภัยในชีวิตและทรัพย์สินของนักท่องเที่ยวที่ยังไม่ได้มาตรฐาน รวมทั้งปัญหาความไม่สะดวกรวดเร็วในการเดินทางเชื่อมโยงแหล่งท่องเที่ยวต่างๆ ในขณะที่แหล่งท่องเที่ยวหมู่เกาะและชายหาดหลักของภาคมีปัญหาคาการกระจุกตัวของนักท่องเที่ยว ซึ่งเกินขีดความสามารถในการรองรับ (Carrying Capacity) ส่งผลให้ระบบบริการสาธารณูปโภคและสาธารณูปการไม่เพียงพอต่อการรองรับปริมาณนักท่องเที่ยวที่เพิ่มขึ้น

6.2.2 การปลูกพืชเชิงเดี่ยว และเป็นการผลิตแบบดั้งเดิม รวมทั้งการแปรรูปเพื่อสร้างมูลค่าเพิ่มยังมีน้อย ทำให้มีความเสี่ยงจากความผันผวนของราคา โดยเฉพาะยางพาราและปาล์มน้ำมัน เนื่องจากเกษตรกรขาดความรู้การบริหารจัดการต้นทุนการผลิต การทำการเกษตรทฤษฎีใหม่ การใช้เทคโนโลยีและนวัตกรรมในการเพาะปลูกและการแปรรูป การพัฒนาการตลาด ตลอดจนการบริหารจัดการตลาดสมัยใหม่ รวมทั้งขาดการรวมกลุ่มเกษตรกรเพื่อลดต้นทุนการผลิตและวิสาหกิจชุมชนเพื่อสร้างความเข้มแข็ง

6.2.3 ขาดแคลนแรงงานภาคการเกษตรและประมง รวมทั้งภาคการท่องเที่ยว ต้องพึ่งพาแรงงานจากต่างด้าว นอกจากนี้ แรงงานบางส่วนยังขาดทักษะฝีมือที่สอดคล้องกับความต้องการของตลาด ตลอดจนวิสาหกิจชุมชนยังขาดความรู้การจัดการตลาดสมัยใหม่

6.2.4 ทรัพยากรธรรมชาติและสิ่งแวดล้อมถูกทำลาย รวมทั้งปัญหาการกัดเซาะชายฝั่ง ภาคการเกษตรที่ใช้ปุ๋ยเคมีและสารเคมีในการเพาะปลูก การขยายตัวของเมืองและการเพิ่มขึ้นของจำนวนนักท่องเที่ยว โดยเฉพาะปัญหาปริมาณขยะและน้ำเสียจากแหล่งชุมชน และแหล่งท่องเที่ยวตามเกาะต่างๆ นอกจากนี้ การบุกรุกป่าต้นน้ำ การก่อสร้างบ้านเรือนและสิ่งก่อสร้างรุกล้ำลำน้ำ ส่งผลให้เกิดปัญหาการบริหารจัดการน้ำ รวมถึงคุณภาพน้ำ การใช้ประโยชน์พื้นที่ชายฝั่งที่ไม่เหมาะสม ทำให้บุกรุกป่าชายเลน ซึ่งเป็นสาเหตุ ที่เร่งให้ปัญหาการกัดเซาะชายฝั่งรุนแรงเพิ่มขึ้น รวมทั้งส่งผลกระทบต่อทรัพยากรประมงเสื่อมโทรม

6.2.5 โครงสร้างประชากรที่เข้าสู่สังคมผู้สูงอายุ ส่งผลกระทบต่อแรงงานในภาคการผลิตของภาค โดยเฉพาะภาคการเกษตรที่ประสบปัญหาขาดแคลนแรงงานเป็นฐานเดิมอยู่แล้ว เมื่อเข้าสู่สังคมผู้สูงอายุจะทำให้ประชากรวัยแรงงานลดลง ต้องพึ่งพาแรงงานต่างด้าวหรือแรงงานนอกพื้นที่เพิ่มขึ้น

6.2.6 ขาดแคลนบุคลากรทางการแพทย์ โดยสถานพยาบาลขนาดใหญ่และแพทย์ยังกระจุกตัวอยู่ในเมืองสำคัญ ทำให้ประชาชนในพื้นที่ชนบทไม่สามารถเข้าถึงบริการทางการแพทย์ได้อย่างทั่วถึง



6.2.7 ทรัพยากรธรรมชาติที่เป็นฐานการผลิตมีความเสื่อมโทรมจากการถูกบุกรุกและใช้ประโยชน์เพื่อขยายพื้นที่ทางการเกษตรและเพื่อกิจกรรมทางเศรษฐกิจ และปัญหาสิ่งแวดล้อมจากขยะที่เกิดจากชุมชนและโรงงานอุตสาหกรรม

6.3 โอกาส

6.3.1 กระแสความนิยมในการดูแลรักษาสุขภาพ จะเป็นโอกาสในการพัฒนาธุรกิจบริการ ด้านสุขภาพและด้านการท่องเที่ยวในภาคใต้ เช่น การท่องเที่ยวแบบลองสเตย์ การท่องเที่ยวที่พักรีสต์สแควร์ธรรมชาติชนบท (Homestay) การท่องเที่ยวเชิงสุขภาพและสปา การบริการดูแลผู้สูงอายุ การบริการสุขภาพ รวมทั้งธุรกิจอาหารเสริมและผลิตภัณฑ์สมุนไพรเพื่อสุขภาพ เพื่อตอบสนองความต้องการของกลุ่มนักท่องเที่ยว ที่หลากหลาย

6.3.2 การพัฒนาเมืองภูเก็ตเป็นเมืองอัจฉริยะต้นแบบ (Smart City) ที่มีการนำระบบเทคโนโลยีดิจิทัลที่ทันสมัยมาใช้ในการให้บริการด้านต่างๆ เพื่ออำนวยความสะดวกให้นักท่องเที่ยว รวมทั้งระบบรักษาความปลอดภัยในชีวิตและทรัพย์สิน ของประชาชนและนักท่องเที่ยว การพัฒนาคลังเตอร์ท่องเที่ยวอันดามัน (ภูเก็ต กระบี่ พังงา ตรัง และสตูล) ที่มุ่งเน้นการท่องเที่ยวทางทะเลระดับโลก บนฐานวัฒนธรรมอันดามัน พัฒนาให้จังหวัดภูเก็ตและจังหวัดกระบี่เป็นศูนย์กลางการเชื่อมโยงและกระจายนักท่องเที่ยว

6.3.3 นโยบายการพัฒนาอุตสาหกรรมอาหารของรัฐบาลที่จะยกระดับการผลิตให้ได้มาตรฐานระดับโลกเพื่อการสร้างมูลค่าเพิ่ม โดยการส่งเสริมการวิจัยและพัฒนานวัตกรรมอาหาร โดยใช้วิทยาศาสตร์อาหาร สนับสนุนการท่องเที่ยวเชิงอาหารที่ใช้วัตถุดิบและภูมิปัญญาท้องถิ่นที่สอดคล้องกับ ความต้องการของตลาด โดยสร้างความร่วมมือในรูปแบบประชารัฐ

6.3.4 นโยบายการเชื่อมโยงโครงข่ายการคมนาคมขนส่ง โดยเฉพาะการพัฒนารถไฟทางคู่และการพัฒนาระบบรางเชื่อมต่อไปยังชายแดนไทย - มาเลเซีย การพัฒนาสถานีขนส่งสินค้าทุ่งสง จังหวัดนครศรีธรรมราชจะส่งผลให้มีการเชื่อมโยงโครงข่ายการขนส่งสินค้าและการเดินทางระหว่างฝั่งทะเลอันดามัน -อ่าวไทย รวมทั้งเชื่อมโยงในภูมิภาคและต่างประเทศมีความสะดวกรวดเร็วยิ่งขึ้น

6.3.5 ประชาคมเศรษฐกิจอาเซียน โครงการความร่วมมือเขตเศรษฐกิจสามฝ่าย อินโดนีเซีย-มาเลเซีย-ไทย (Indonesia-Malaysia-Thailand Growth Triangle: IMT GT) โดยเฉพาะการพัฒนาเชื่อมโยงแนวพื้นที่ระเบียงเศรษฐกิจ (แนวพื้นที่เศรษฐกิจคาบสมุทรมะละกา แนวพื้นที่เศรษฐกิจคูไมมะละกา และ แนวพื้นที่เศรษฐกิจบันดาอาเงะห์-เมดาน-คูไม-ปาเล็มบัง และแนวพื้นที่เศรษฐกิจระนอง-ภูเก็ต-อาเงะห์) จะทำให้มีการเชื่อมโยงทางการค้า การลงทุน และการท่องเที่ยว และส่งผลกระทบต่อเนื่องต่อการขยายตลาดและ การเจริญเติบโตทางเศรษฐกิจในภาคใต้รวดเร็วขึ้น

6.3.6 ข้อตกลงระหว่างประเทศด้านสิ่งแวดล้อมจะมีความเข้มข้นมากขึ้น ประเทศไทยได้ร่วมลงมติรับรองเป้าหมายการพัฒนาที่ยั่งยืนของโลก (Sustainable Development Goals : SDGs) ในการประชุมผู้นำประเทศสมาชิกองค์การสหประชาชาติ เมื่อวันที่ 25 กันยายน 2558 ประกอบกับการประกาศเจตนารมณ์และกำหนดเป้าหมายของประเทศในการลดการปล่อยก๊าซเรือนกระจกให้ต่ำกว่าระดับการปล่อยตามปกติ ร้อยละ 7 - 20 ในปี 2563 และความตกลงปารีส (The Paris Agreement) เมื่อวันที่ 12 ธันวาคม 2558 ด้วยนั้น จะส่งผลต่อทิศทางการพัฒนาประเทศที่ต้องคำนึงถึงการพัฒนาที่สมดุล



ระหว่างเศรษฐกิจ สังคม และสิ่งแวดล้อม รวมทั้งต้องเร่งปรับเปลี่ยนกระบวนการผลิตทั้งภาคเกษตร อุตสาหกรรม บริการ และการท่องเที่ยวให้เป็นมิตรกับสิ่งแวดล้อม โดยเฉพาะการนำเทคโนโลยีมาใช้ในการ ผลิตและการแปรรูปผลิตภัณฑ์อาหาร ปาล์ม น้ำมัน และประมง เพื่อสร้างมูลค่าเพิ่มและลดผลกระทบต่อ สิ่งแวดล้อม การพัฒนาการท่องเที่ยวโดยคำนึงถึงการใช้ประโยชน์จากทรัพยากรธรรมชาติอย่างยั่งยืน ดังนั้น จึงจำเป็นต้องมีการให้ข้อมูลข่าวสารแก่ประชาชนเพื่อสร้างความรู้ความเข้าใจ และสนับสนุนการพัฒนา เกษตรกรและผู้ประกอบการให้สามารถพัฒนาการผลิตตามเงื่อนไข เพื่อเพิ่มขีดความสามารถในการแข่งขัน กับประเทศคู่ค้าอื่นได้

6.3.7 การเปิดเสรีทางการค้าระดับทวิภาคีและพหุภาคีเปิดโอกาสให้ภาคการ ผลิตและ ภาคบริการขยายสู่ตลาดโลกเพิ่มขึ้น

1) การผลิตยางพารา ผลไม้ และอาหารทะเล จะได้รับโอกาสจากการที่ ประเทศจีนและอินเดียเป็นประเทศอุตสาหกรรมใหม่ของโลก ในการพัฒนาความร่วมมือและขยายตลาด การส่งออกสินค้ายางพารา ซึ่งในปัจจุบันประเทศจีนเป็นผู้นำเข้ารายใหญ่ที่สุดของโลกจากการขยายตัวของ อุตสาหกรรมยานยนต์ นอกจากนี้ ยังเป็นโอกาสในการขยายตลาดการส่งออกผลไม้ที่สำคัญของภาค ได้แก่ ทุเรียน เงาะ มังคุด ลองกอง รวมทั้ง ผลิตภัณฑ์แปรรูปอาหารทะเล และตลาดการท่องเที่ยว

2) การท่องเที่ยวและบริการจะมีโอกาสขยายตัวจากจำนวนนักท่องเที่ยวที่เพิ่ม สูงขึ้นและมีรูปแบบการท่องเที่ยวที่หลากหลายขึ้น โดยเฉพาะนักท่องเที่ยวกลุ่มใหม่ๆ จากประเทศจีนและ อินเดีย รวมทั้งนักท่องเที่ยวจากประเทศในกลุ่มอาเซียน ที่สามารถเดินทางมาท่องเที่ยวได้อย่างสะดวกมาก ขึ้น ซึ่งในช่วง 2-3 ปีที่ผ่านมา มีนักท่องเที่ยวชาวจีนเดินทางเข้ามาท่องเที่ยวในพื้นที่เพิ่มขึ้นในอัตราที่สูงอย่าง ต่อเนื่อง

6.3.8 การเปลี่ยนแปลงทางเทคโนโลยีสารสนเทศ

1) ภาคการผลิตที่สำคัญของภาคมีขีดความสามารถในการแข่งขันมากขึ้น โดยเฉพาะความก้าวหน้าทางเทคโนโลยีสารสนเทศและนวัตกรรมการสื่อสารจะมีบทบาทสำคัญในการ พัฒนาเพื่อเพิ่มขีดความสามารถในการแข่งขัน ทั้งด้านการเกษตร อุตสาหกรรม การค้าและบริการ การ ท่องเที่ยว ดังนั้น ผู้ประกอบการทุกระดับจำเป็นต้องมีการปรับตัวเพื่อปรับปรุงกระบวนการผลิตและการ บริการ ให้สอดคล้องกับเศรษฐกิจที่ขับเคลื่อนด้วยนวัตกรรม

2) การสร้างเสริมคุณภาพชีวิตที่ดีขึ้น การพัฒนาระบบอินเทอร์เน็ตประชารัฐทำให้ การติดต่อสื่อสารมีความสะดวกและรวดเร็วมากขึ้น สามารถเข้าถึงข้อมูลข่าวสารได้อย่างรวดเร็ว รวมทั้ง ยังสามารถประยุกต์ใช้กับเครื่องอำนวยความสะดวกภายในครัวเรือน ตลอดจนการประยุกต์ใช้ในด้าน การพัฒนาคุณภาพการเรียนการสอน เปิดโอกาสการเรียนรู้ได้มากขึ้น

6.4 ภัยคุกคาม

6.4.1 การเปลี่ยนแปลงสภาพภูมิอากาศและภัยธรรมชาติที่มีความผันผวนและ รุนแรง มากขึ้น ส่งผลกระทบต่อทั้งภาคการผลิต และปัญหาคลื่นลมแรงที่ส่งผลต่อการกัดเซาะชายฝั่ง ซึ่ง นับวันจะมีความรุนแรงเพิ่มขึ้น ซึ่งการดำเนินงานแก้ไขปัญหานั้นผ่านมายังขาดการบูรณาการเพื่อการแก้ไข ปัญหาอย่างเป็นระบบ



6.4.2 มาตรฐานการจัดการป่าไม้ที่ยั่งยืน (Forest Stewardship Council-FSC) เป็นมาตรฐานในการจัดการป่าไม้เพื่อการค้าระหว่างประเทศ กำหนดโดยองค์การพิทักษ์ป่าไม้ซึ่งทำหน้าที่ให้การรับรองทางป่าไม้ (Forest Certification) การผลิตไม้และผลิตภัณฑ์ไม้จากป่าธรรมชาติและป่าปลูก ซึ่งจะส่งผลกระทบต่อผู้ผลิตและแปรรูปไม้ผลิตภัณฑ์จากไม้ โดยเฉพาะอุตสาหกรรมไม้ยางพาราในพื้นที่ภาคใต้

6.4.3 การเข้ามาของแรงงานต่างด้าวไร้ฝีมืออย่างผิดกฎหมาย เนื่องจากภาคการผลิตของภาคยังมีความต้องการแรงงานต่างด้าวสูง โดยเฉพาะสาขาเกษตรและประมง ทำให้ผู้ประกอบการมีภาระต้นทุนการใช้แรงงานถูกกฎหมายสูง ส่งผลให้มีการลักลอบนำเข้าแรงงานต่างด้าวไร้ฝีมืออย่างผิดกฎหมาย ซึ่งนำไปสู่ปัญหาการค้ำมนุษย์ รวมทั้งปัญหาอาชญากรรม ปัญหายาเสพติด และปัญหาโรคระบาดจากแรงงานต่างด้าวซึ่งเป็นภาระค่าใช้จ่ายของงบประมาณภาครัฐและก่อให้เกิดการระบาดไปยังประชากรในพื้นที่

7. ปัญหาและประเด็นท้าทาย

7.1 นักท่องเที่ยวกระจุกตัวอยู่ในแหล่งท่องเที่ยวหมู่เกาะและชายหาดหลัก เกินขีดความสามารถในการรองรับ (Carrying Capacity) เช่น ภูเก็ต กระบี่ เกาะสมุย เกาะพะงัน เกาะเต่า เกาะพีพี และเกาะหลีเป๊ะ เป็นต้น

7.2 แหล่งท่องเที่ยวชายทะเลหลายแห่งยังไม่เป็นที่รู้จักของตลาดการท่องเที่ยวระดับโลก และยังขาดการพัฒนาเชื่อมโยงแหล่งท่องเที่ยวพื้นที่ตอนในของภาค รวมถึงแหล่งท่องเที่ยวโดยชุมชน

7.3 พืชเศรษฐกิจ (ยางพารา ปาล์มน้ำมัน และไม้ผล) ผลิตแบบดั้งเดิม การแปรรูปเพื่อสร้างมูลค่าเพิ่มน้อย แต่มีงานศึกษาวิจัยที่สามารถนำมาขยายผลในเชิงพาณิชย์

7.4 จุดที่ตั้งของภาคมีความได้เปรียบ สามารถพัฒนาโครงข่ายคมนาคมขนส่งเชื่อมโยงการค้าภายในและภายนอกภูมิภาค

7.5 ทรัพยากรประมงเสื่อมโทรม ปัญหาการกัดเซาะชายฝั่งและอุทกภัยรุนแรงขึ้น

8. แนวคิดและทิศทางการพัฒนาภาคใต้

ภาคใต้มีแหล่งท่องเที่ยวทางทะเลที่มีชื่อเสียงระดับโลก และแหล่งท่องเที่ยวที่มีศักยภาพสามารถสร้างรายได้ให้กับภาคทั้งพื้นที่ตอนในและชายฝั่งทะเลทั้งสองด้าน รวมทั้งมีระบบนิเวศชายฝั่งที่เป็นแหล่งเพาะพันธุ์สัตว์น้ำตามธรรมชาติและเหมาะกับการเพาะเลี้ยงสัตว์น้ำชายฝั่ง ในขณะที่การผลิตภาคเกษตร ได้แก่ ยางพาราและปาล์มน้ำมันซึ่งเป็นแหล่งผลิตและแปรรูปที่สำคัญของประเทศยังเป็นแบบดั้งเดิม นอกจากนี้ ภาคใต้มีความได้เปรียบด้านสภาพที่ตั้งทางภูมิศาสตร์ที่อยู่ใกล้เส้นทางการค้าโลกสามารถเชื่อมโยงการพัฒนากับพื้นที่ภาคอื่นๆ ของประเทศ รวมทั้งภูมิภาคเอเชียใต้และเอเชียตะวันออกเฉียงใต้ ดังนั้น การพัฒนาภาคใต้ควรพัฒนาการท่องเที่ยวให้เป็นมาตรฐานสากลเพื่อรักษาความมีชื่อเสียงของแหล่งท่องเที่ยวระดับโลก พร้อมกับพัฒนาแหล่งท่องเที่ยวที่มีศักยภาพให้เป็นที่รู้จักในระดับนานาชาติ ใช้เทคโนโลยีและนวัตกรรมในการผลิตและแปรรูปภาคเกษตรควบคู่กับการอนุรักษ์ทรัพยากรธรรมชาติ และสิ่งแวดล้อม รวมทั้งพัฒนาการเชื่อมโยงการค้าการลงทุน กับภูมิภาคต่างๆ ของโลก



8.1 เป้าหมายเชิงยุทธศาสตร์ “ภาคใต้เป็นเมืองท่องเที่ยวพักผ่อนตากอากาศระดับโลก เป็นศูนย์กลางผลิตภัณฑ์ยางพาราและปาล์มน้ำมันของประเทศ และเมืองเศรษฐกิจเชื่อมโยงการค้าการลงทุนกับภูมิภาคอื่นของโลก”

8.2 วัตถุประสงค์

8.2.1 เพื่อพัฒนาการท่องเที่ยวของภาคใต้ให้เป็นแหล่งท่องเที่ยวคุณภาพชั้นนำของโลก

8.2.2 เพื่อพัฒนาอุตสาหกรรมการแปรรูปยางพาราและปาล์มน้ำมันแห่งใหม่ของภาคใต้และเป็นมิตรกับสิ่งแวดล้อม

8.2.3 เพื่อพัฒนาสินค้าเกษตรและอุตสาหกรรมเกษตรตลอดห่วงโซ่คุณค่าและเป็นมิตรกับสิ่งแวดล้อม

8.2.4 เพื่อพัฒนาโครงสร้างพื้นฐานสนับสนุนการท่องเที่ยว การพัฒนาเขตอุตสาหกรรม และการเชื่อมโยงการค้าโลก

8.2.5 เพื่อพัฒนาพื้นที่เศรษฐกิจใหม่ที่ก่อให้เกิดการกระจายกิจกรรมทางเศรษฐกิจและ สร้างโอกาสในการสร้างรายได้ให้แก่ชุมชน

8.3 เป้าหมาย

8.3.1 อัตราการเจริญเติบโตทางเศรษฐกิจของภาคใต้ขยายตัวเพิ่มขึ้น

8.3.2 สัมประสิทธิ์ความไม่เสมอภาค (Gini Coefficient) ในการกระจายรายได้ภาคใต้ลดลง
แผนพัฒนากลุ่มจังหวัดภาคใต้ฝั่งอันดามัน (ระนอง พังงา ภูเก็ต กระบี่ ตรัง สตูล) พ.ศ. 2562 – 2565

ยุทธศาสตร์กลุ่มจังหวัดภาคใต้ฝั่งอันดามัน

วิสัยทัศน์

“การท่องเที่ยวที่มีคุณภาพระดับโลก บนฐานความเข้มแข็งของภาคเกษตรและชุมชนอย่างยั่งยืน”

พันธกิจ

1. มุ่งเน้นการบริหารจัดการด้านการท่องเที่ยวให้ได้มาตรฐานโดยยึดหลัก “สะอาด ปลอดภัย” มุ่งสู่อันดามันเมืองอัจฉริยะและน่าอยู่ (Andaman Smart and Livable City) และส่งเสริมด้านการตลาดประชาสัมพันธ์ พื้นที่การท่องเที่ยวให้กระจายไปสู่ชุมชนและท้องถิ่นอย่างทั่วถึง เพื่อยกระดับรายได้จากการท่องเที่ยว

2. เสริมสร้างความเข้มแข็งภาคการเกษตรให้เติบโตอย่างเต็มศักยภาพ เพื่อสร้างรายได้ให้กับพื้นที่อย่าง ต่อเนื่องและยั่งยืน

3. พัฒนาและเพิ่มศักยภาพทรัพยากรบุคคลทั้งภาคการท่องเที่ยวและเกษตร ให้ก้าวทันเทคโนโลยีและนำเทคโนโลยีมาใช้เพื่อยกระดับประสิทธิภาพการทำงานให้สูงขึ้น นำไปสู่การขับเคลื่อนงานให้บรรลุตามวัตถุประสงค์

4. บริหารจัดการทรัพยากรธรรมชาติสิ่งแวดล้อมเพื่อรักษาความสมดุลของระบบนิเวศ และรักษาความเป็นอัตลักษณ์ของอันดามัน



เป้าประสงค์รวม (Objectives)

1. มีศักยภาพและขีดความสามารถในการแข่งขันสูงทั้งด้านการท่องเที่ยวและภาคเกษตร เพื่อสร้างรายได้ และขับเคลื่อนเศรษฐกิจ
2. ชุมชนมีความเข้มแข็ง ประชาชนมีความมั่นคงในคุณภาพชีวิตที่ดี
3. บุคลากรด้านการท่องเที่ยวและภาคเกษตรได้รับการพัฒนาให้มีศักยภาพเพิ่มขึ้น
4. มีระบบการบริหารจัดการทรัพยากรธรรมชาติและสิ่งแวดล้อมที่ดี กิจกรรมที่เป็นมิตรต่อสิ่งแวดล้อม เพื่อคงความอุดมสมบูรณ์อย่างยั่งยืน
5. มีการอนุรักษ์ประเพณีและวัฒนธรรมอันทรงคุณค่าให้คงความเป็นอัตลักษณ์แห่งอันดามัน
6. มุ่งสู่ความเป็นอันดามันเมืองอัจฉริยะและน่าอยู่ (Andaman Smart and Livable City)

จุดเน้นทางยุทธศาสตร์

1. การท่องเที่ยวที่มีมาตรฐานและคุณภาพระดับโลก
2. การเพิ่มมูลค่าภาคการผลิตเกษตร ประมง และปศุสัตว์ ให้มีมาตรฐานความปลอดภัย และเป็นมิตรต่อสิ่งแวดล้อม
3. การบริหารจัดการที่ยั่งยืน โดยเน้นการพัฒนาทรัพยากรบุคคล ภูมิสังคม ประวัติศาสตร์ ประเพณี วัฒนธรรม และความต้องการของท้องถิ่น
4. การนำองค์ความรู้และเทคโนโลยีมาใช้ในทุกมิติของการพัฒนาเพื่อก้าวสู่ความเป็นอันดามันเมืองอัจฉริยะ และน่าอยู่ (Andaman Smart and Livable City)

ความเชื่อมโยงและความสอดคล้องของยุทธศาสตร์ทุกระดับ			
แผนยุทธศาสตร์ชาติ 20 ปี (2560 - 2579)	ยุทธศาสตร์ที่ 1 ความมั่นคง	ยุทธศาสตร์ที่ 5 ด้านการสร้างการเติบโตบนคุณภาพชีวิตที่เป็นมิตรต่อสิ่งแวดล้อม	ยุทธศาสตร์ที่ 3 ด้านการพัฒนาและเสริมสร้างศักยภาพคน
	ยุทธศาสตร์ที่ 2 ด้านการสร้างขีดความสามารถในการแข่งขัน		ยุทธศาสตร์ที่ 4 ด้านการสร้างโอกาสความเสมอภาคและเท่าเทียมกันทางสังคม
แผนพัฒนาเศรษฐกิจและสังคมแห่งชาติ ฉบับที่ 12 (2560 - 2564)	ยุทธศาสตร์ที่ 5 ความมั่นคง	ยุทธศาสตร์ที่ 3 การสร้างความเข้มแข็งทางเศรษฐกิจและแข่งขันได้อย่างยั่งยืน	ยุทธศาสตร์ที่ 1 การเสริมสร้างและพัฒนาศักยภาพทุนมนุษย์
	ยุทธศาสตร์ที่ 7 การพัฒนาโครงสร้างพื้นฐานและระบบโลจิสติกส์		ยุทธศาสตร์ที่ 2 การสร้างความเป็นธรรมและลดความเหลื่อมล้ำในสังคม
ทิศทางยุทธศาสตร์ภาคใต้ ในช่วงแผนพัฒนาเศรษฐกิจและสังคมแห่งชาติ ฉบับที่ 12 (2560 - 2564)	ยุทธศาสตร์ที่ 9 การภูมิภาค เมือง และพื้นที่เศรษฐกิจ		
	ยุทธศาสตร์ที่ 1 พัฒนาการท่องเที่ยวของภาคให้เป็นแหล่งท่องเที่ยวคุณภาพชั้นนำของโลก	ยุทธศาสตร์ที่ 2 พัฒนาอุตสาหกรรม การแปรรูปยางพาราและปาล์มน้ำมันแห่งใหม่ของประเทศ	ยุทธศาสตร์ที่ 1 พัฒนาการอุตสาหกรรม การแปรรูปยางพาราและปาล์มน้ำมันแห่งใหม่ของประเทศ
แผนพัฒนาภาคอันดามันภาคใต้ฝั่งอันดามัน (2562 - 2565)	ยุทธศาสตร์ที่ 4 พัฒนาโครงสร้างพื้นฐานสนับสนุนการท่องเที่ยว การพัฒนาเขตอุตสาหกรรม และการเชื่อมโยงการค้าโลก	ยุทธศาสตร์ที่ 3 พัฒนาการผลิตสินค้าเกษตรหลักของภาค	
	ยุทธศาสตร์ที่ 1 พัฒนาคุณภาพด้านการท่องเที่ยวให้มีมาตรฐานอย่างยั่งยืน	ยุทธศาสตร์ที่ 2 พัฒนาระบบและสร้างมูลค่าเพิ่มให้สินค้าภาคเกษตร ประมง และปศุสัตว์ ที่มีศักยภาพในพื้นที่ เพื่อให้ชุมชนเกิดความเข้มแข็งอย่างยั่งยืน	ยุทธศาสตร์ที่ 3 เสริมสร้างและพัฒนาศักยภาพทุนมนุษย์เพื่อนำไปสู่การพัฒนาที่ยั่งยืน



ยุทธศาสตร์ในการพัฒนาภูมิภาคใต้ฝั่งอันดามัน

ยุทธศาสตร์ที่ 1 พัฒนาคุณภาพด้านการท่องเที่ยวให้มีมาตรฐาน อย่างยั่งยืน

กลยุทธ์

1. ส่งเสริมและพัฒนาศักยภาพพื้นที่ที่สามารถรองรับการขยายตัวด้านการท่องเที่ยวให้เพียงพอและเหมาะสม
2. พัฒนาและยกระดับมาตรฐานความปลอดภัยและสุขอนามัยสิ่งแวดล้อมให้ได้มาตรฐาน เพื่อสร้างความเชื่อมั่นให้แก่นักท่องเที่ยว
3. บริหารจัดการทรัพยากรธรรมชาติและสิ่งแวดล้อมให้อุดมสมบูรณ์อย่างยั่งยืน โดยกระบวนการมีส่วนร่วมของทุกภาคส่วนในพื้นที่
4. บริหารจัดการข้อมูล การตลาดและประชาสัมพันธ์
5. พัฒนาการท่องเที่ยวที่เป็นมิตรต่อสิ่งแวดล้อม (การท่องเที่ยวสีเขียว)

ยุทธศาสตร์ที่ 2 การพัฒนาระบบและสร้างมูลค่าเพิ่มให้สินค้าภาคเกษตร ประมง และปศุสัตว์ ที่มีศักยภาพในพื้นที่ เพื่อให้ชุมชนเกิดความเข้มแข็งอย่างยั่งยืน

กลยุทธ์

1. พัฒนาประสิทธิภาพทางการเกษตร (พืช ประมง และปศุสัตว์) เพื่อเพิ่มผลผลิตและลดต้นทุนการผลิตและสร้างฐานรายได้ให้แก่เกษตรกร
2. พัฒนาอุตสาหกรรมเกษตรแปรรูปไปสู่ผลิตภัณฑ์ที่มีมูลค่าสูง
3. ส่งเสริมศักยภาพด้านการตลาด
4. ส่งเสริมศักยภาพการรวมกลุ่มและเครือข่ายสนับสนุนการเกษตรอินทรีย์ เกษตรปลอดสารพิษของเกษตรกร และผู้ประกอบการเพื่อสร้างความเข้มแข็ง

ยุทธศาสตร์ที่ 3 เสริมสร้างและพัฒนาศักยภาพต้นทุนมนุษย์เพื่อนำไปสู่การพัฒนาที่ยั่งยืน

กลยุทธ์

1. พัฒนาบุคลากรให้มีความรู้ ความสามารถ มีศักยภาพรองรับต่อการเปลี่ยนแปลง
2. พัฒนาคุณภาพบุคลากรด้านการท่องเที่ยวให้ได้มาตรฐาน
3. การพัฒนาและยกระดับมาตรฐานชุมชน
4. พัฒนาระบบสื่อสาร และการประชาสัมพันธ์ เพื่อการจัดการสิ่งแวดล้อมอย่างยั่งยืน
5. พัฒนาทรัพยากรมนุษย์ด้านดิจิทัลเทคโนโลยี

➔ แผนพัฒนาจังหวัดพังงา (พ.ศ. 2561 – 2565)

ยุทธศาสตร์การพัฒนาจังหวัดพังงา

เป้าหมายการพัฒนา

“จังหวัดพังงา เป็นศูนย์กลางการท่องเที่ยวเชิงนิเวศ เกษตรกรรมยั่งยืน
สังคมแห่งการเรียนรู้ สู่ความเป็นเมืองน่าอยู่ เมืองแห่งความสุข”



วัตถุประสงค์

1. เพื่อพัฒนาการท่องเที่ยวจังหวัดพังงาให้เป็นศูนย์กลางการท่องเที่ยวเชิงนิเวศ
2. เพื่อพัฒนาภาคเกษตร (ยางพารา ปาล์มน้ำมัน ผลไม้ ปศุสัตว์ ประมง) และอุตสาหกรรมภาคเกษตรให้มีความยั่งยืน
3. อนุรักษ์ฟื้นฟูทรัพยากรธรรมชาติและสิ่งแวดล้อมสู่ความสมดุลอย่างยั่งยืน
4. ประชาชนจังหวัดพังงามีคุณภาพชีวิตที่ดีและมีสังคมน่าอยู่
5. ประชาสังคม มีความมั่นคง ปลอดภัยในชีวิตและทรัพย์สิน

ตัวชี้วัดความสำเร็จตามเป้าหมายการพัฒนาจังหวัด

1. จำนวนนักท่องเที่ยวและรายได้จากการท่องเที่ยวที่เพิ่มขึ้น
2. มูลค่าสินค้าภาคเกษตรที่เกิดขึ้นและปลอดภัยได้มาตรฐาน

ยุทธศาสตร์การพัฒนาจังหวัดพังงา ประกอบด้วย 4 ประเด็นยุทธศาสตร์ โดยเรียงตามลำดับความสำคัญ ดังนี้

ประเด็นยุทธศาสตร์ที่ 1 : สร้างเสริมคุณภาพการท่องเที่ยวเชิงนิเวศครบวงจร

ประเด็นยุทธศาสตร์ที่ 2 : สร้างเสริมระบบการผลิต แปรรูป การบริโภค การค้า การบริหารจัดการ ด้านการเกษตรอย่างเป็นระบบและยั่งยืน

ประเด็นยุทธศาสตร์ที่ 3 : สร้างเสริมระบบการจัดการทรัพยากรธรรมชาติและสิ่งแวดล้อมให้มีประสิทธิภาพและสมดุล

ประเด็นยุทธศาสตร์ที่ 4 : ยกระดับคุณภาพชีวิตที่ดี ความมั่นคงปลอดภัย เพื่อสร้างสังคมให้มั่นคงและน่าอยู่

๑.๔ ยุทธศาสตร์การพัฒนาขององค์กรปกครองส่วนท้องถิ่นในเขตจังหวัดพังงา

วิสัยทัศน์

“ เมืองท่องเที่ยวเชิงนิเวศชั้นนำ แหล่งเกษตรกรรมยั่งยืน ประชาชนมีคุณภาพชีวิตที่ดี ”

เป้าประสงค์รวม

1. เพิ่มรายได้จากการท่องเที่ยว
2. ผลผลิตทางการเกษตรได้มาตรฐาน เกษตรกรมีรายได้
3. คนมีคุณภาพชีวิตที่ดี

พันธกิจ

1. พัฒนาและส่งเสริมการท่องเที่ยวเชิงนิเวศ เพื่อสร้างรายได้ให้กับประชาชนในจังหวัด
2. พัฒนาโครงสร้างพื้นฐานแหล่งท่องเที่ยวให้ได้มาตรฐาน มีภูมิทัศน์ และสภาพแวดล้อมที่สวยงาม
3. พัฒนาและส่งเสริมเกษตรกรรมที่ปลอดภัย ตามแนวปรัชญาเศรษฐกิจพอเพียง
4. ส่งเสริมและสนับสนุนการมีส่วนร่วมของประชาชนในการจัดการทรัพยากรธรรมชาติและสิ่งแวดล้อม
5. ส่งเสริมสนับสนุนการศึกษาทุกระดับอย่างมีคุณภาพ
6. ส่งเสริมและรักษาขนบธรรมเนียมและวัฒนธรรมอันดีงามให้คงไว้ซึ่งเอกลักษณ์ของท้องถิ่น



7. ส่งเสริมกีฬาเพื่อสุขภาพและความเป็นเลิศ
8. พัฒนาโครงสร้างพื้นฐานและทรัพยากรทางด้านการเกษตร
9. พัฒนาคุณภาพของประชาชนในเขตจังหวัดพังงา

ยุทธศาสตร์การพัฒนากองคกรปกครองส่วนท้องถิ่นในเขตจังหวัดพังงา ประกอบด้วย

ยุทธศาสตร์ที่ 1 พัฒนาการท่องเที่ยวเชิงนิเวศและเชิงประวัติศาสตร์

กลยุทธ์

1. พัฒนาเครือข่ายการท่องเที่ยวในชุมชนให้มีการรวมตัวที่เข้มแข็งโดยทุกองค์กรปกครองส่วนท้องถิ่นมีหน่วยงานและหน้าที่ความรับผิดชอบที่ชัดเจน
2. ส่งเสริมการประชาสัมพันธ์แหล่งท่องเที่ยวทั้งภาครัฐและภาคเอกชนอย่างต่อเนื่อง
3. พัฒนาเส้นทางคมนาคมสู่แหล่งท่องเที่ยวให้สะดวก/ปลอดภัย
4. สนับสนุนการลงทุนภาคธุรกิจการท่องเที่ยว
5. อนุรักษ์ทรัพยากรธรรมชาติและสิ่งแวดล้อม
6. เพิ่มประสิทธิภาพบุคลากรรองรับการท่องเที่ยว
7. สร้างจิตสำนึกให้ประชาชนรัก และหวงแหนสาธารณสมบัติของชุมชน
8. ส่งเสริมการใช้เทคโนโลยีสมัยใหม่ในการทำประชาสัมพันธ์ การทำการตลาด และการบริหารการท่องเที่ยว
9. เพิ่มการทำตลาดนักท่องเที่ยวชาวไทยให้มาทำตลาดเพิ่มมากขึ้น

ยุทธศาสตร์ที่ 2 พัฒนาและเพิ่มมูลค่าผลผลิตทางการเกษตร

กลยุทธ์

1. ส่งเสริมและพัฒนาสินค้าเกษตรให้มีคุณภาพ
2. สนับสนุนอุตสาหกรรมทางการเกษตรและตลาดกลาง
3. เพิ่มประสิทธิภาพการบริหารจัดการด้านการเกษตรแก่เกษตรกรและองค์กรด้านการเกษตร
4. ส่งเสริมการเกษตรตามแนวปรัชญาเศรษฐกิจพอเพียง
5. พัฒนาขีดความสามารถในการผลิต
6. พัฒนาทรัพยากรทางการเกษตรอย่างมีประสิทธิภาพ สมดุลและยั่งยืน
7. พัฒนาแหล่งน้ำเพื่อการเกษตร
8. สร้างความเข้มแข็งให้แก่กลุ่มเกษตรกรและสถาบันเกษตรกร

ยุทธศาสตร์ที่ 3 พัฒนาคุณภาพชีวิตอย่างทั่วถึงและเป็นธรรม

กลยุทธ์

1. สนับสนุนให้เยาวชนทั้งในและนอกระบบการศึกษาได้รับการศึกษาอย่างต่อเนื่อง
2. พัฒนาคุณภาพของศูนย์เด็กเล็กและโรงเรียน
3. เพิ่มประสิทธิภาพบุคลากรทางการศึกษา
4. ส่งเสริมให้เด็กและเยาวชนมีคุณธรรม และจริยธรรมในการดำรงชีวิต
5. ส่งเสริมระบบการเรียนรู้การสอนด้วยระบบเทคโนโลยีสารสนเทศ



6. พัฒนาระบบการคมนาคมและการขนส่งให้มีความสะดวก ปลอดภัย
7. พัฒนาระบบการสื่อสารให้ทันสมัย
8. พัฒนาแหล่งน้ำเพื่อการอุปโภค บริโภค
9. ส่งเสริมและพัฒนาการดูแลสุขภาพและระบบความปลอดภัยในชีวิตและทรัพย์สินของประชาชน
10. ส่งเสริมประชาธิปไตยชุมชน (การเมืองเรื่องชาวบ้าน)
11. ส่งเสริมและสนับสนุนให้มีความรู้การเมืองภาคพลเมืองในชุมชนอย่างต่อเนื่อง
12. ส่งเสริมระบบการจัดการขยะมูลฝอย และระบบบำบัดน้ำเสียอย่างเป็นระบบ
13. สนับสนุนการสร้างเสริมสุขภาพประชาชนและการป้องกันโรคซึ่งมีความเสี่ยงต่อสุขภาพ

ยุทธศาสตร์การพัฒนาอำเภอท้ายเหมือง

วิสัยทัศน์การพัฒนา

“เมืองท่องเที่ยวเชิงนิเวศ การเกษตรกรรมก้าวหน้า และสังคมน่าอยู่ ”

ยุทธศาสตร์ ที่ 1 ส่งเสริมการพัฒนาการท่องเที่ยว

เป้าประสงค์

1. เพื่อพัฒนาการท่องเที่ยวให้มีแหล่งท่องเที่ยวเชิงนิเวศน์ใหม่ๆ รูปแบบ/เส้นทางใหม่ที่มีคุณภาพรองรับการท่องเที่ยว
2. เพื่อขยายฐาน/เพิ่มนักท่องเที่ยวเข้ามาท่องเที่ยวให้มากขึ้น
3. เพื่อเพิ่มรายได้จากการท่องเที่ยว

ตัวชี้วัด

1. ร้อยละการเพิ่มรายได้จากการท่องเที่ยว
2. ความสำเร็จในการพัฒนาแหล่งท่องเที่ยวของอำเภอ
3. ความสำเร็จการพัฒนาการท่องเที่ยวของอำเภอ

กลยุทธ์

1. ส่งเสริมการศึกษาวิจัยการท่องเที่ยวอย่างเป็นระบบ ทั้งการพัฒนาแหล่งท่องเที่ยว รูปแบบการท่องเที่ยว เส้นทางบริการ การบริหารจัดการ
2. พัฒนาแหล่งท่องเที่ยวในลักษณะภาพลักษณ์การท่องเที่ยวเชิงนิเวศน์ให้สามารถรองรับนักท่องเที่ยวได้อย่างเพียงพอมีความสะดวกสบาย นำให้บริการและสอดคล้องกับระบบนิเวศน์
3. พัฒนาเส้นทางคมนาคม ระบบสาธารณูปโภคสาธารณูปการให้เพียงพอได้
4. เพิ่มประสิทธิภาพบุคลากร และการบริหารจัดการในด้านการท่องเที่ยว ทั้งภาคธุรกิจและภาคประชาชน
5. ประชาสัมพันธ์การท่องเที่ยวทั้งระบบโดยใช้สื่อทุกรูปแบบที่ได้มาตรฐานทั้งในเรื่องการเดินทาง แหล่งท่องเที่ยว สถานที่พัก เส้นทาง รูปแบบการให้บริการ การอำนวยความสะดวกต่างๆ
6. ขยายฐานตลาดท่องเที่ยวเชิงรุก เน้นนักท่องเที่ยวคุณภาพ เข้าสู่แหล่งท่องเที่ยวใหม่ๆ ในพื้นที่และหรือเสนอรูปแบบการท่องเที่ยวใหม่ๆ ในพื้นที่



7. จัดระบบเฝ้าระวังเตือนภัย ระบบรักษาความปลอดภัย สร้างเครือข่ายการสื่อสารที่มีประสิทธิภาพ เพื่อดูแลนักท่องเที่ยว โดยให้ชุมชน องค์กรเอกชน และภาคประชาชนมีส่วนร่วม

ยุทธศาสตร์ที่ 2 พัฒนาการเกษตรกรรมสู่ความก้าวหน้าและยั่งยืน ผลผลิตปลอดภัยจากสารพิษ

เป้าประสงค์

1. เพิ่มรายได้ทางการเกษตร
2. ผลผลิตปลอดภัยจากสารพิษ
3. พัฒนาผลผลิตทางการเกษตรให้ได้มาตรฐาน

ตัวชี้วัด

1. ร้อยละการขยายตัวเพิ่มขึ้นของผลผลิตภาคการเกษตร
2. ร้อยละผลผลิตที่ผ่านมาตรฐานความปลอดภัยจากสารพิษ
3. ร้อยละผลิตภัณฑ์ที่ผ่านเกณฑ์มาตรฐานของหน่วยงานต่างๆ
4. พัฒนาการศึกษา คุณภาพชีวิต และสังคม สู้สังคมน่าอยู่อย่างยั่งยืน

กลยุทธ์

1. สนับสนุนให้มีการศึกษาการใช้ที่ดิน รวมทั้งแก้ไขปัญหาทั้งในข้อกฎหมายและข้อเท็จจริง พร้อมกำหนด/วางแผนการใช้ที่ดินอย่างชัดเจน สอดคล้องกับระบบนิเวศน์
2. ส่งเสริมให้มีการพัฒนาการใช้ประโยชน์จากที่ดินอย่างมีประสิทธิภาพ สอดคล้องกับข้อเท็จจริงและระบบนิเวศน์ ทั้งในภาคเกษตรกรรม อุตสาหกรรม การท่องเที่ยว การพาณิชย์กรรม
3. ส่งเสริมการเกษตรตามแนวปรัชญาเศรษฐกิจพอเพียง
4. ส่งเสริมการเกษตรอินทรีย์ เกษตรชีวภาพ และภูมิปัญญาชาวบ้าน สร้างผลผลิตปลอดภัยจากสารพิษ
5. สนับสนุนการปรับปรุงประสิทธิภาพการทำเกษตรกรรมทั้งในด้านการผลิต คุณภาพการผลิต การเก็บเกี่ยวบรรจุ การขนส่ง การตลาด การแปรรูป การบริหารจัดการ โดยเน้นผ่านเกณฑ์มาตรฐานของหน่วยงานที่เกี่ยวข้อง
6. สนับสนุนให้เกษตรกรรวมกลุ่มเพื่อสร้างความเข้มแข็งให้เกษตรกร รวมทั้งเพื่อร่วมกันเป็นกลุ่ม/สหกรณ์/วิสาหกิจชุมชน ดำเนินธุรกิจต่อเนื่องการผลิต



ยุทธศาสตร์ที่ 3 ส่งเสริมการศึกษา พัฒนาคุณภาพชีวิตและสังคมให้น่าอยู่อย่างยั่งยืน

เป้าประสงค์

1. ประชาชนมีการศึกษาดี
2. คนมีคุณภาพชีวิตที่ดี
3. สังคมน่าอยู่

ตัวชี้วัด

1. ร้อยละของประชาชนที่ได้เรียนสูงกว่าภาคบังคับ
2. คริวเรือนมีคุณภาพชีวิตที่ดีจากเกณฑ์ จปฐ.เพิ่มขึ้น
3. ร้อยละ 90 ของชุมชนมีความเข้มแข็งตามเกณฑ์มาตรฐาน

กลยุทธ์

1. สนับสนุนผลักดันให้อำเภอท้ายเหมืองเป็นแหล่งเรียนรู้ในระดับอุดมศึกษาและการอาชีพ
2. สนับสนุนส่งเสริมให้ประชาชนมีแหล่งศึกษาเรียนรู้หรือสามารถเรียนรู้ได้ตลอดชีวิต โดยอาศัยแหล่งเรียนรู้ใกล้บ้านหรือเทคโนโลยีสมัยใหม่
3. จัดการศึกษาและพัฒนาทรัพยากรมนุษย์ให้ครอบคลุมทั่วถึงและสอดคล้องกับ ความเจริญเติบโตของสังคม
4. สนับสนุนส่งเสริมให้ประชาชนศึกษาหลักศาสนาที่ตนยึดถืออย่างจริงจัง รู้จริง และรู้จักและนำไปยึดถือในการครองตน
5. ส่งเสริมและให้การศึกษแก่ประชาชนเข้าใจในระบบการปกครองแบบ ประชาธิปไตย โดยมีพระมหากษัตริย์เป็นประมุขอย่างแท้จริง และให้สังคมอยู่ กันภายในหลักการของระบบคุณธรรม มีจริยธรรมครองตน รู้รักสามัคคี
6. ส่งเสริมสนับสนุนให้มีโรงพยาบาลที่ได้มาตรฐาน มีบุคลากรทางการแพทย์ การพยาบาลที่มีขีดความสามารถเพียงพอและทันกาล มีระบบ/เครือข่าย ป้องกันและเฝ้า ระวังโรคที่มีประสิทธิภาพ
7. พัฒนาระบบประกันสุขภาพให้มีคุณภาพและมาตรฐาน
8. พัฒนาคุณภาพชีวิตของประชาชนให้ผ่านเกณฑ์มาตรฐานอย่างทั่วถึง
9. พัฒนาระบบสวัสดิการสงเคราะห์ให้ทั่วถึงและเป็นธรรม
10. สนับสนุนส่งเสริมงานประเพณีและงานด้านวัฒนธรรมตามความเชื่อของทุก ศาสนา พร้อมฟื้นฟูงานประเพณีงานด้านวัฒนธรรมในอดีต
11. ส่งเสริมกระบวนการเรียนรู้และความสามารถของคณะกรรมการหมู่บ้านและ ชุมชน
12. ส่งเสริมการมีส่วนร่วมของประชาชนในการจัดการชุมชน
13. เสริมสร้างความปลอดภัยในชีวิตและทรัพย์สิน



14. ส่งเสริมสนับสนุนให้ประชาชนเข้ามามีส่วนร่วมในการสร้างความปลอดภัยในชีวิตทรัพย์สิน การแก้ไขปัญหาความขัดแย้ง การป้องกันภัยฝ่ายพลเรือน และการแก้ไขปัญหายาเสพติด
15. พัฒนาโครงสร้างพื้นฐาน ระบบสาธารณสุขปโภค และระบบการให้บริการประชาชนอย่างทั่วถึงได้มาตรฐาน

ยุทธศาสตร์ที่ 4 การจัดการทรัพยากรธรรมชาติอย่างสมดุล เป้าประสงค์

1. ประชาชนมีความรู้ มีจิตสำนึกที่ดี มีส่วนร่วมในการดูแลรักษาทรัพยากรธรรมชาติและสิ่งแวดล้อม
2. ทรัพยากรธรรมชาติได้รับการดูแลรักษา และการบริหารจัดการที่ดีมีความอุดมสมบูรณ์มากขึ้น
3. สภาพแวดล้อมมีคุณภาพที่ดีขึ้น

ตัวชี้วัด

1. การบุกรุกทำลายป่าไม้ทรัพยากรธรรมชาติและสิ่งแวดล้อมลดลง
2. ป่าไม้ ทรัพยากรธรรมชาติได้รับการบูรณะฟื้นฟู
3. มลภาวะอยู่ในเกณฑ์มาตรฐาน

กลยุทธ์

1. ส่งเสริมให้การศึกษา รณรงค์ปลูกจิตสำนึกให้แก่ประชาชนในเรื่องการอนุรักษ์ทรัพยากรธรรมชาติและสิ่งแวดล้อม
2. เพิ่มประสิทธิภาพการดูแลรักษาทรัพยากรธรรมชาติและสิ่งแวดล้อมทั้งในมาตรการป้องกันการปราบปราม การฟื้นฟู และการบริหารจัดการ



2. ยุทธศาสตร์ขององค์การบริหารส่วนตำบลลำภี

2.1 วิสัยทัศน์

องค์การบริหารส่วนตำบลลำภี ได้กำหนดวิสัยทัศน์ (Vision) เพื่อแสดงสถานการณ์ในอนาคต ซึ่ง เป็นจุดมุ่งหมายความคาดหวังที่ต้องการให้เกิดขึ้นในอนาคตข้างหน้า ซึ่งจะสามารถสะท้อนถึงสภาพการณ์ของ ท้องถิ่นในอนาคตอย่างรอบด้าน ภายใต้การเปลี่ยนแปลงของสภาพแวดล้อมด้านต่างๆ จึงได้กำหนดวิสัยทัศน์ ความหวังที่จะให้เกิดขึ้นในอนาคต ดังนี้

คุณภาพชีวิตดี เศรษฐกิจก้าวหน้า สิ่งแวดล้อมยั่งยืน

2.2 ยุทธศาสตร์

คณะกรรมการพัฒนาองค์การบริหารส่วนตำบลร่วมกับประชาคมท้องถิ่น ส่วนราชการ รัฐวิสาหกิจ รวมทั้งองค์กรต่างๆ ที่เกี่ยวข้อง ได้กำหนดยุทธศาสตร์ขององค์การบริหารส่วนตำบล 6 ด้าน ดังนี้

- ยุทธศาสตร์ที่ 1 ยุทธศาสตร์การพัฒนาด้านโครงสร้างพื้นฐาน
- ยุทธศาสตร์ที่ 2 ยุทธศาสตร์การพัฒนาด้านเศรษฐกิจ
- ยุทธศาสตร์ที่ 3 ยุทธศาสตร์การพัฒนาด้านการศึกษา
- ยุทธศาสตร์ที่ 4 ยุทธศาสตร์การพัฒนาด้านสังคมและสวัสดิการ
- ยุทธศาสตร์ที่ 5 ยุทธศาสตร์การพัฒนาด้านทรัพยากรธรรมชาติและสิ่งแวดล้อม
- ยุทธศาสตร์ที่ 6 ยุทธศาสตร์การพัฒนาด้านการเมือง การบริหาร

2.3 เป้าประสงค์

ตำบลลำภี มุ่งหวังที่จะพัฒนาท้องถิ่นให้เจริญก้าวหน้า ซึ่งจะส่งผลทำให้ประชากรมีความเป็นอยู่ที่ดี จึง ได้กำหนดเป้าประสงค์เพื่อให้สามารถดำเนินการจัดกิจกรรมต่างๆ เพื่อให้บรรลุตามวิสัยทัศน์ที่กำหนดไว้ ดังนี้

1. ระบบโครงสร้างพื้นฐาน มีประสิทธิภาพได้มาตรฐาน และเพียงพอต่อความต้องการ
2. เศรษฐกิจชุมชนมีความเข้มแข็ง มีศักยภาพในการพัฒนาอาชีพ ประชาชนมีรายได้เพิ่มขึ้น
3. การจัดการศึกษาอย่างเป็นระบบทั้งในระดับก่อนวัยเรียนและระดับอนุบาล และส่งเสริมการจัด กิจกรรมกีฬาและนันทนาการ
4. อนุรักษ์ ศิลปะ วัฒนธรรม ประเพณี และภูมิปัญญาของท้องถิ่น และการพัฒนาด้าน คุณภาพชีวิตของประชาชนให้มีความเป็นอยู่ที่ดีขึ้น
5. ทรัพยากรธรรมชาติและสิ่งแวดล้อมได้รับการดูแลรักษา ประชาชนมีส่วนร่วมในการ อนุรักษ์ และฟื้นฟู
6. การบริหารงานขององค์การบริหารส่วนตำบลลำภีมีประสิทธิภาพ ส่งเสริมกระบวนการมีส่วนร่วม และความร่วมมือทุกภาคส่วนในการพัฒนาท้องถิ่น



2.4 ตัวชี้วัด

ยุทธศาสตร์	ตัวชี้วัด
ยุทธศาสตร์การพัฒนาด้านโครงสร้างพื้นฐาน	<ol style="list-style-type: none"> ร้อยละของประชาชนเดินทางสะดวก ร้อยละอุบัติเหตุลดลง ร้อยละของพื้นที่ที่เกิดปัญหาน้ำท่วมขังลดลง ร้อยละของประชาชนมีน้ำใช้ในการอุปโภค บริโภค ร้อยละประชาชนมีไฟฟ้าใช้
ยุทธศาสตร์การพัฒนาด้านเศรษฐกิจ	<ol style="list-style-type: none"> ร้อยละจำนวนผู้เข้าร่วมโครงการ ร้อยละความพึงพอใจของประชาชน
ยุทธศาสตร์การพัฒนาทางการศึกษา	<ol style="list-style-type: none"> ร้อยละจำนวนผู้เข้าร่วมโครงการ ร้อยละศูนย์พัฒนาเด็กเล็กและโรงเรียนที่ได้มาตรฐาน ร้อยละความพึงพอใจของผู้เข้าร่วมโครงการ
ยุทธศาสตร์การพัฒนาด้านสังคมและสวัสดิการ	<ol style="list-style-type: none"> ร้อยละจำนวนผู้เข้าร่วมโครงการ ร้อยละการเกิดโรคไข้เลือดออกที่ลดลง ร้อยละผู้สูงอายุ ผู้พิการ ผู้ป่วยเอดส์ ที่ได้รับเบี้ยยังชีพ ร้อยละจำนวนผู้ออกกำลังกาย ร้อยละความพึงพอใจของผู้เข้าร่วมโครงการ
ยุทธศาสตร์การพัฒนาด้านสิ่งแวดล้อมและทรัพยากรธรรมชาติ	<ol style="list-style-type: none"> ร้อยละจำนวนผู้เข้าร่วมโครงการ ร้อยละการบริหารจัดการขยะที่มีประสิทธิภาพ
ยุทธศาสตร์การพัฒนาด้านการเมือง การบริหาร	<ol style="list-style-type: none"> ร้อยละจำนวนผู้เข้าร่วมโครงการ ร้อยละประชาชนได้รับรู้ข้อมูลข่าวสาร ร้อยละจำนวนรายได้เพิ่มขึ้น ร้อยละการเกิดอุบัติเหตุลดลง

2.5 ค่าเป้าหมาย

ยุทธศาสตร์	เป้าหมาย
1.ยุทธศาสตร์การพัฒนาด้านโครงสร้างพื้นฐาน	การพัฒนาด้านโครงสร้างพื้นฐาน โดยมุ่งสร้างปรับปรุง ซ่อมแซม บูรณะ ถนน ไฟฟ้า ประปา และสิ่งสาธารณูปโภค ให้ได้มาตรฐานและเพียงพอต่อความต้องการของประชาชน
2.ยุทธศาสตร์การพัฒนาด้านเศรษฐกิจ	ส่งเสริมการเกษตร และส่งเสริมอาชีพ เพื่อเพิ่มรายได้ให้กับประชาชน
3.ยุทธศาสตร์การพัฒนาทางการศึกษา	<ol style="list-style-type: none"> พัฒนา ส่งเสริม สนับสนุน การศึกษาทั้งในระบบและนอกระบบ พัฒนา ส่งเสริม สนับสนุน การจัดกิจกรรมกีฬาและนันทนาการต่างๆ



ยุทธศาสตร์	เป้าหมาย
4.ยุทธศาสตร์การพัฒนาด้านสังคมและสวัสดิการ	<ol style="list-style-type: none"> 1. ส่งเสริมและสนับสนุนงานศาสนา วัฒนธรรม ประเพณี และภูมิปัญญาท้องถิ่น 2. พัฒนาสังคม และส่งเสริมคุณภาพชีวิตให้กับผู้พิการ ผู้สูงอายุ ผู้ป่วยเอดส์ ผู้ยากไร้ และผู้ด้อยโอกาส 3. พัฒนา ส่งเสริม สนับสนุนการบริการสาธารณสุข การป้องกัน ควบคุมโรคระบาดในพื้นที่ 4. ดำเนินการแก้ไขปัญหาเสพติดในพื้นที่
5.ยุทธศาสตร์การพัฒนาด้านสิ่งแวดล้อมและทรัพยากรธรรมชาติ	<ol style="list-style-type: none"> 1. การอนุรักษ์ทรัพยากรธรรมชาติและสิ่งแวดล้อม 2. ส่งเสริมให้ประชาชนมีส่วนร่วมในการดูแลทรัพยากรธรรมชาติและสิ่งแวดล้อม 3. การบริหารจัดการขยะในพื้นที่
6.ยุทธศาสตร์การพัฒนาด้านการเมือง การบริหาร	<ol style="list-style-type: none"> 1. พัฒนา และส่งเสริมให้ประชาชนมีส่วนร่วมในการบริหารงานท้องถิ่นร่วมกับภาครัฐ 2. พัฒนาการจัดเก็บรายได้ 3. การบริหารจัดการองค์กรให้มีความพร้อมในการให้บริการประชาชน 4. พัฒนางานข้อมูลข่าวสาร 5. เพิ่มศักยภาพการปฏิบัติงานให้ อปพร. และเพิ่ม ประสิทธิภาพในการป้องกันและบรรเทาสาธารณภัย

2.6 กลยุทธ์

เพื่อให้บรรลุวิสัยทัศน์ของตำบลลำภี จำเป็นอย่างยิ่งที่ต้องให้ความสำคัญกับการวางบทบาทการพัฒนาตำบลลำภีในอนาคตให้เป็นไปอย่างเหมาะสม สอดคล้องกับปัญหาความต้องการของประชาชน รวมทั้งสอดคล้องกับศักยภาพและบทบาทหน้าที่ขององค์การบริหารส่วนตำบล เพื่อให้ประชาชนได้รับประโยชน์สูงสุด จึงได้กำหนดกลยุทธ์ ดังนี้

1. การพัฒนาระบบโครงสร้างพื้นฐาน ระบบสาธารณสุขปโภค สาธารณูปการ
2. การสร้างความเข้มแข็งของชุมชน และการสร้างรายได้ให้แก่ประชาชน
3. การพัฒนาการศึกษาทั้งในระบบและนอกระบบ และการจัดกิจกรรมกีฬาและนันทนาการต่างๆ
4. การพัฒนาคุณภาพชีวิตความเป็นอยู่ และการทำนุบำรุงรักษาศาสนา ศิลปวัฒนธรรม จารีต ประเพณี และภูมิปัญญาท้องถิ่น
5. การบริหารจัดการทรัพยากรธรรมชาติและสิ่งแวดล้อม
6. การบริหารจัดการและส่งเสริม สนับสนุนการมีส่วนร่วมของประชาชนในการพัฒนาท้องถิ่น



2.7 จุดยืนทางยุทธศาสตร์

องค์การบริหารส่วนตำบลลำภี ได้ให้ความสำคัญต่อการดำเนินการแก้ไขปัญหาความเดือดร้อน และการพัฒนาคุณภาพชีวิตของประชาชนในพื้นที่ในด้านต่างๆ โดยเฉพาะการปรับปรุง พื้นฟู พัฒนาการจัดบริการสาธารณะ หรือโครงสร้างพื้นฐานซึ่งถือเป็นภารกิจหลักขององค์กรปกครองส่วนท้องถิ่น ตลอดจนการพัฒนาด้านการศึกษา อันเป็นฐานรากต่อการพัฒนาคน พัฒนาประเทศ ให้มีคุณภาพสูง การพัฒนาที่ยั่งยืน ควบคู่กับการพัฒนาด้านสังคม เศรษฐกิจ สภาพแวดล้อมต่างๆ ที่เกี่ยวข้องโดยตรงกับชีวิตความเป็นอยู่ของประชาชน โดยยึดหลักการมีส่วนร่วม ความสอดคล้องกับนโยบายรัฐบาล และแผนพัฒนา ระดับต่างๆ รวมถึงการพิจารณา วิเคราะห์สภาพปัญหา ความต้องการของประชาชน และความพึงพอใจของประชาชนที่มีต่อการพัฒนา องค์การบริหารส่วนตำบลลำภี จึงได้กำหนดจุดยืนทางยุทธศาสตร์การพัฒนาไว้ 6 ประเด็นยุทธศาสตร์ ดังนี้

1. ยุทธศาสตร์การพัฒนาด้านโครงสร้างพื้นฐาน
2. ยุทธศาสตร์การพัฒนาด้านเศรษฐกิจ
3. ยุทธศาสตร์การพัฒนาด้านการศึกษา
4. ยุทธศาสตร์การพัฒนาด้านสังคมและสวัสดิการ
5. ยุทธศาสตร์การพัฒนาด้านสิ่งแวดล้อมและทรัพยากรธรรมชาติ
6. ยุทธศาสตร์การพัฒนาด้านการเมือง การบริหาร

2.8 ความเชื่อมโยงของยุทธศาสตร์ในภาพรวม

ในภาพรวมแล้วยุทธศาสตร์การพัฒนาขององค์การบริหารส่วนตำบลลำภี มุ่งพัฒนา 6 ด้าน ได้แก่ ด้านโครงสร้างพื้นฐาน ด้านเศรษฐกิจ ด้านการศึกษา ด้านสังคมและสวัสดิการ ด้านสิ่งแวดล้อมและทรัพยากรธรรมชาติ ด้านการเมืองการบริหาร ซึ่งสอดคล้องกับยุทธศาสตร์การพัฒนาของจังหวัดพังงา กรอบยุทธศาสตร์การพัฒนาขององค์กรปกครองส่วนท้องถิ่นในเขตจังหวัดพังงา และยุทธศาสตร์การพัฒนาของอำเภอท้ายเหมือง ดังนี้



ความเชื่อมโยงยุทธศาสตร์การพัฒนาจังหวัดกับยุทธศาสตร์การพัฒนาขององค์กรปกครองส่วนท้องถิ่น
โครงสร้างความเชื่อมโยงแผนยุทธศาสตร์การพัฒนาองค์การบริหารส่วนตำบลลำภี พ.ศ. ๒๕๖๖ - ๒๕๗๐

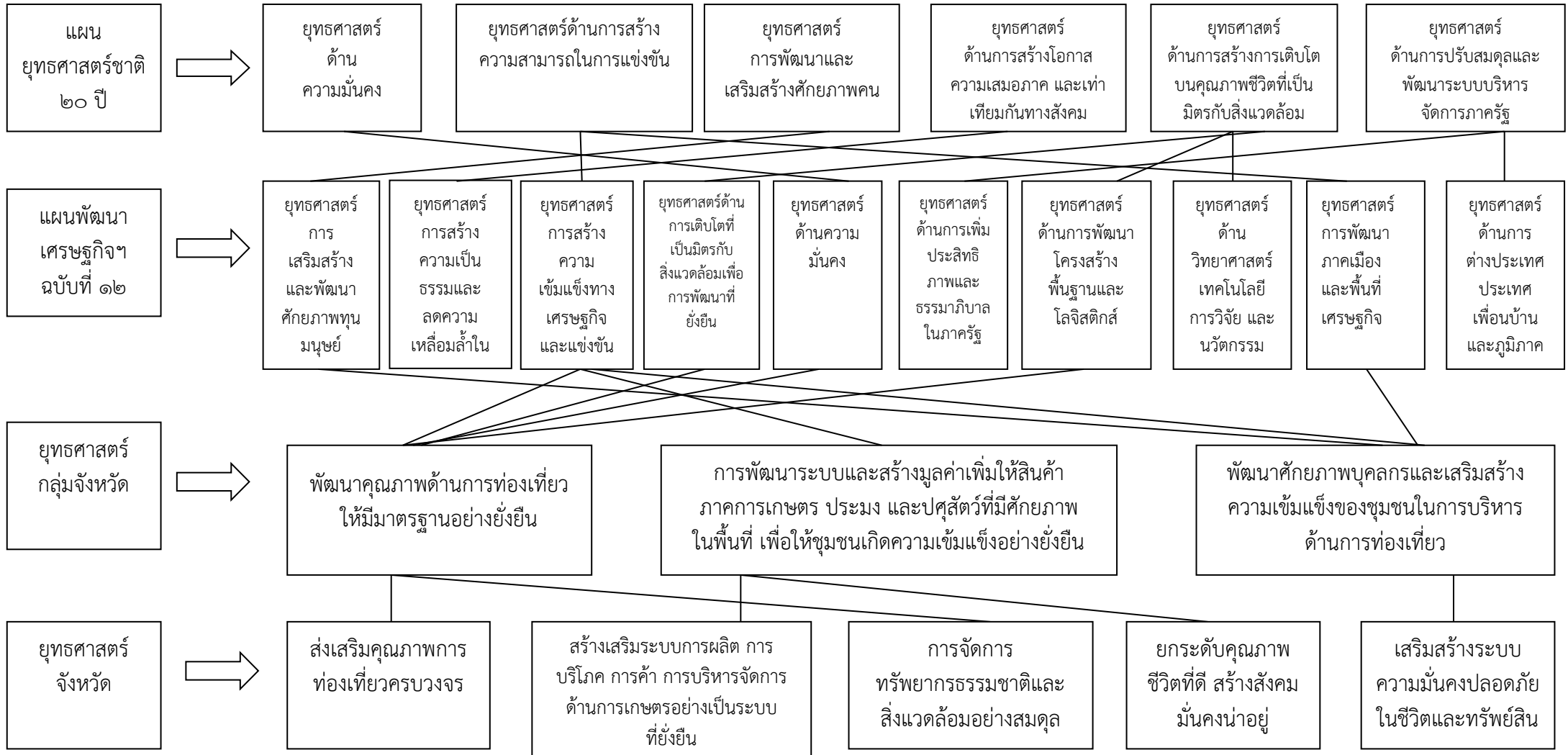



ความเชื่อมโยงยุทธศาสตร์การพัฒนาจังหวัดกับยุทธศาสตร์การพัฒนาขององค์กรปกครองส่วนท้องถิ่น
 โครงสร้างเชื่อมโยงแผนยุทธศาสตร์การพัฒนาองค์การบริหารส่วนตำบลลำภี พ.ศ. ๒๕๖๖ - ๒๕๗๐ (ต่อ)

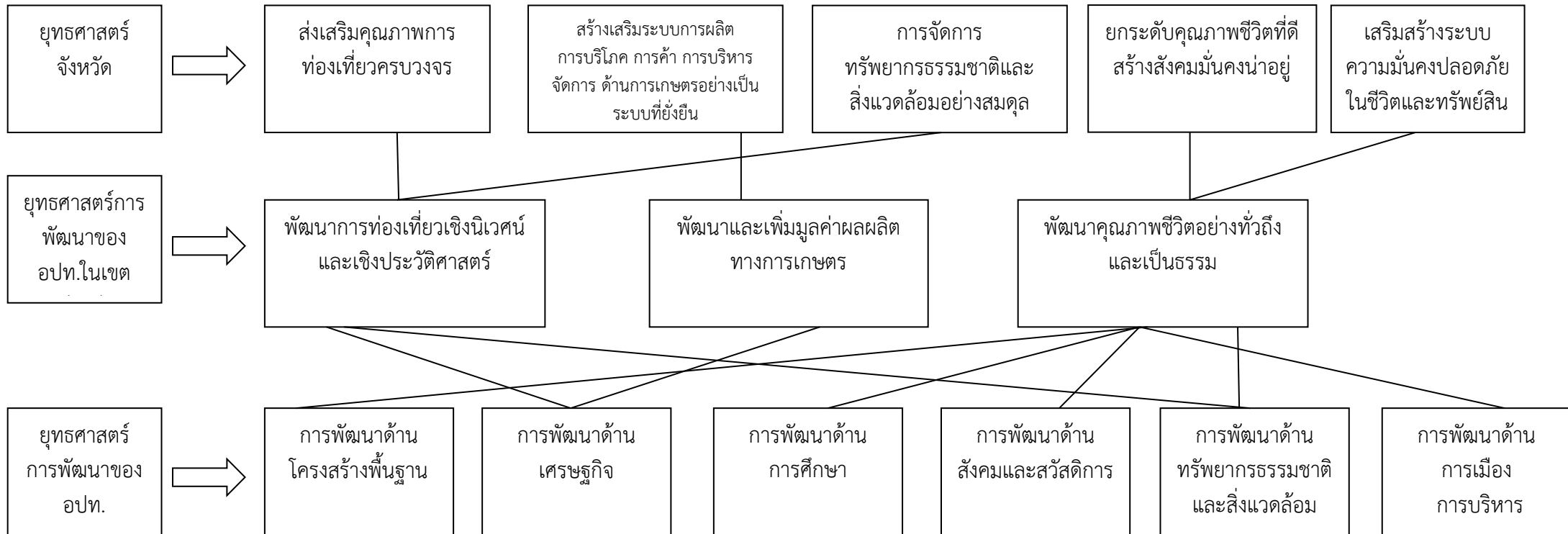



ความเชื่อมโยงยุทธศาสตร์การพัฒนาจังหวัดกับยุทธศาสตร์การพัฒนาขององค์กรปกครองส่วนท้องถิ่น
 โครงสร้างเชื่อมโยงแผนยุทธศาสตร์การพัฒนาองค์การบริหารส่วนตำบลลำภี พ.ศ. ๒๕๖๖ - ๒๕๗๐ (ต่อ)

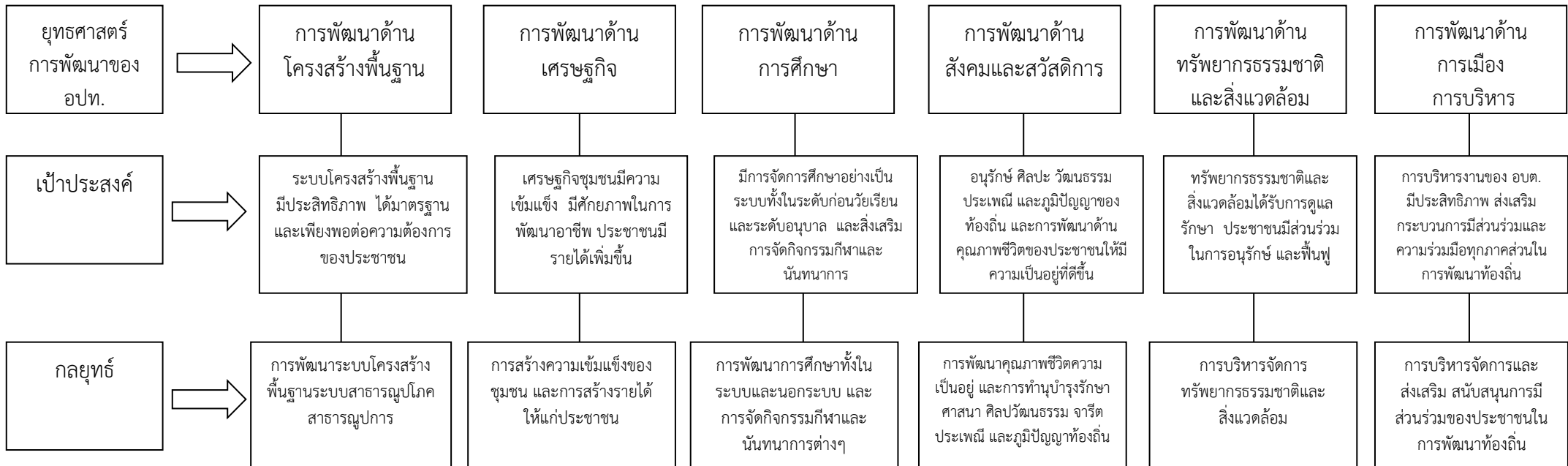



ความเชื่อมโยงยุทธศาสตร์การพัฒนาจังหวัดกับยุทธศาสตร์การพัฒนาขององค์กรปกครองส่วนท้องถิ่น
 โครงสร้างเชื่อมโยงแผนยุทธศาสตร์พัฒนาองค์การบริหารส่วนตำบลลำภี พ.ศ. ๒๕๖๑ -๒๕๖๕ (ต่อ)

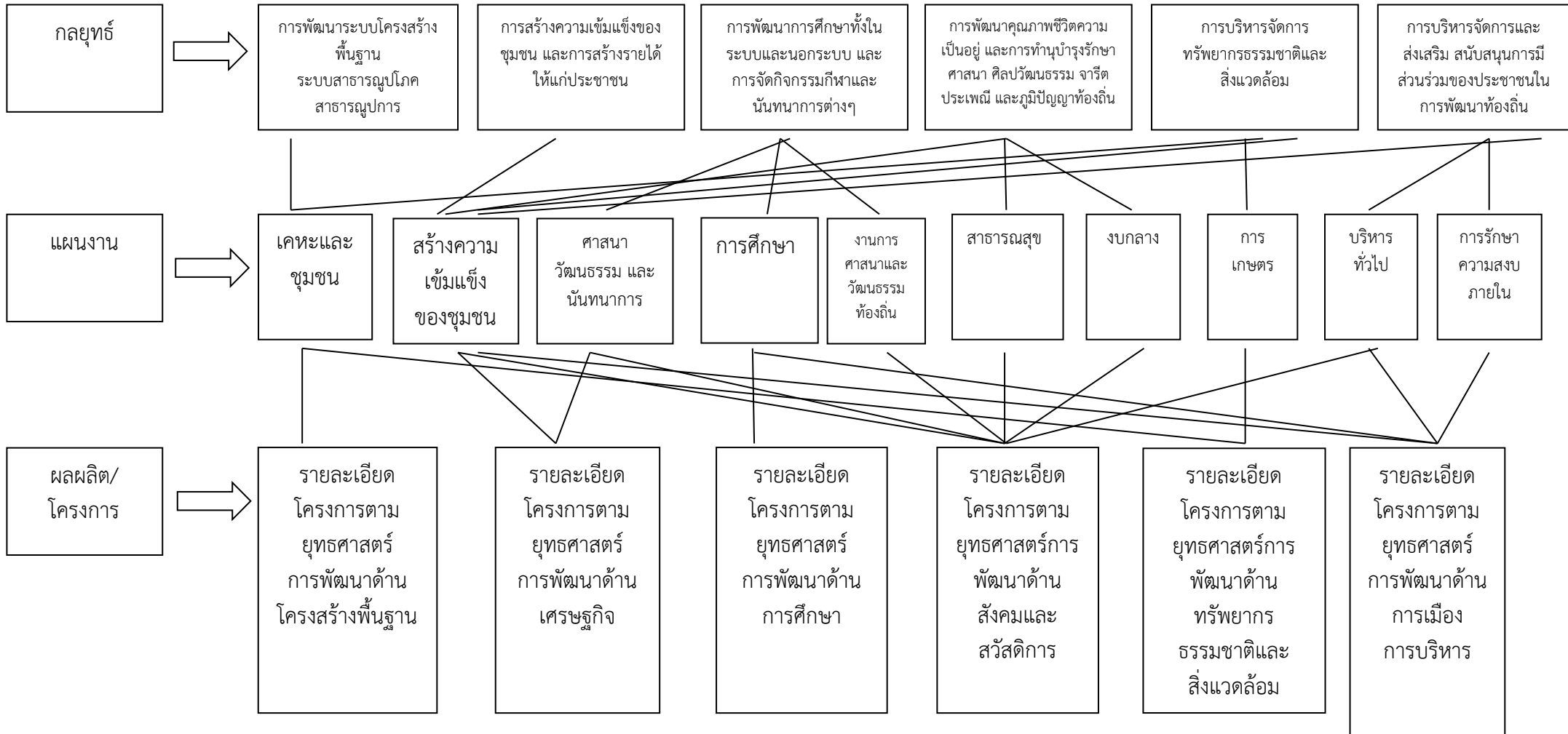



แผนผังยุทธศาสตร์ (strategic map)

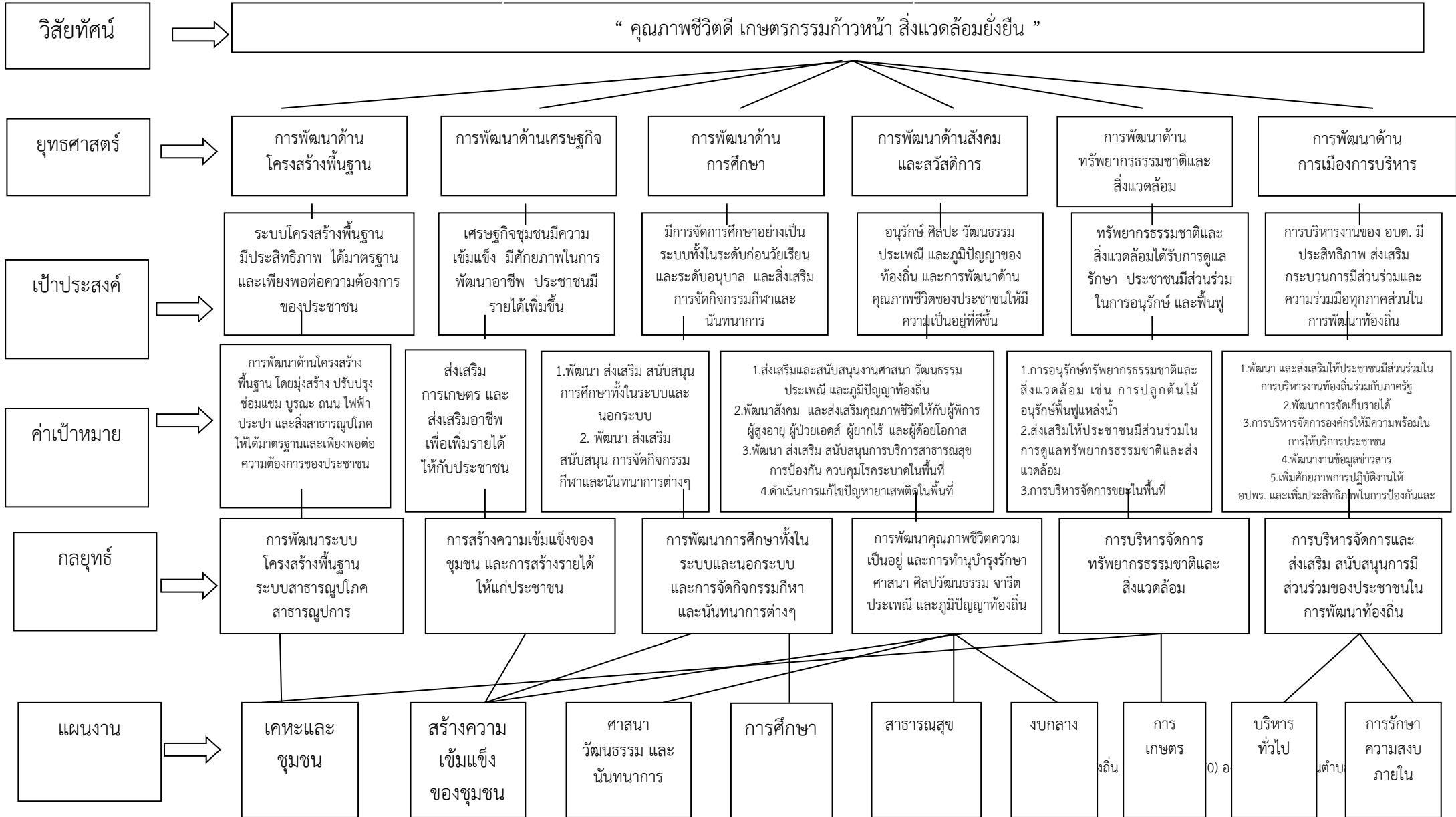



3. การวิเคราะห์เพื่อการพัฒนาท้องถิ่น

3.1 การวิเคราะห์กรอบการจัดทำยุทธศาสตร์ขององค์กรปกครองส่วนท้องถิ่น

3.1 การวิเคราะห์กรอบการจัดทำยุทธศาสตร์ขององค์กรปกครองส่วนท้องถิ่น

ผลการวิเคราะห์ปัญหาและความต้องการของประชาชนในท้องถิ่นตามประเด็นการพัฒนาท้องถิ่นจากการสำรวจข้อมูลจากประชาชนในพื้นที่องค์การบริหารส่วนตำบลลำภี เพื่อทราบปัญหาและความต้องการนำไปสู่การแก้ไขปัญหาได้อย่างตรงจุด ปรากฏว่าปัญหาและความต้องการของประชาชนมีเป็นจำนวนมาก แต่เนื่องจากองค์การบริหารส่วนตำบลลำภีมีงบประมาณไม่เพียงพอ ทำให้ไม่สามารถตอบสนองปัญหาและความต้องการของประชาชนได้อย่างครบถ้วน ประกอบกับกฎหมายที่กำหนดอำนาจหน้าที่ขององค์การบริหารส่วนตำบลในขณะนี้มีมากมาย โดยเฉพาะอำนาจหน้าที่ตามพระราชบัญญัติกำหนดแผนและขั้นตอนการกระจายอำนาจให้แก่องค์กรปกครองส่วนท้องถิ่น พ.ศ. 2542 ได้กำหนดให้องค์กรปกครองส่วนท้องถิ่นมีหน้าที่ในการจัดระบบบริการสาธารณะ ตามที่ได้กำหนดไว้ตามมาตรา 16,17,18 และอื่นๆ ทำให้องค์การบริหารส่วนตำบลค่อนข้างจะมีข้อจำกัดในการพัฒนาเนื่องจากข้อจำกัดดังกล่าวข้างต้น เพื่อให้การใช้จ่ายงบประมาณเกิดความคุ้มค่า มีประสิทธิภาพ องค์การบริหารส่วนตำบลลำภี จึงได้มีการจัดให้มีการประชุมประชาคมขึ้น โดยมีวัตถุประสงค์ในการรวบรวมปัญหา และความ ต้องการ รวมทั้งข้อมูลความเป็นขั้นพื้นฐาน (จปฐ.) ข้อมูล กชช 2 ค. และข้อมูลจากแผนพัฒนาหมู่บ้านของตำบลลำภี นำมาวิเคราะห์ และสรุปปัญหา/ความต้องการของประชาชน ได้ดังนี้

ปัญหา	สภาพปัญหา/สาเหตุ
1. ด้านโครงสร้างพื้นฐาน	<ol style="list-style-type: none"> 1. ถนนชำรุด เป็นหลุมเป็นบ่อ 2. ถนนไม่ได้มาตรฐาน เนื่องจากเป็นถนนลูกรัง เวลาฝนตกบ่อยทำให้เป็นหลุม เป็นบ่อ 3. ประชาชนยังมีไฟฟ้าใช้ไม่ทั่วถึง 4. น้ำในการอุปโภค บริโภคไม่เพียงพอ 5. ไฟฟ้าสาธารณะไม่เพียงพอ 6. คลอง ฝาย ตื้นเขิน
2. ด้านเศรษฐกิจ	<ol style="list-style-type: none"> 1. หนี้สิน 2. ค่าครองชีพสูง รายได้ไม่พอกับรายจ่าย 3. ต้นทุนการผลิตสูง 4. ราคาผลผลิตทางการเกษตรตกต่ำ 5. ขาดการรวมกลุ่มของเกษตรกร 6. ไม่มีตลาดกลางรองรับสินค้าทางการเกษตร 7. ขาดเครื่องมือที่ทันสมัยในการประกอบอาชีพ 8. ไม่มีอาชีพเสริม 9. ภัยธรรมชาติ เช่น ภัยแล้ง 10. ขาดที่ดินทำกิน/ที่ดินไม่มีเอกสารสิทธิ์ 11. เส้นทางขนส่งสินค้าชำรุด



ปัญหา	สภาพปัญหา/สาเหตุ
3. ด้านการศึกษา	1. บุคลากรทางการศึกษาไม่เพียงพอ 2. ขาดวัสดุอุปกรณ์การเรียนการสอน ครูภัณฑ์ที่มีคุณภาพ 3. งบประมาณไม่เพียงพอ
4. ด้านสังคม	1. ปัญหายาเสพติดในพื้นที่ 2. ปัญหาครอบครัว สังคมไม่เข้มแข็ง 3. การจัดสวัสดิการของรัฐยังไม่ทั่วถึง 4. โรคระบาด เช่น โรคไข้เลือดออก
5. ด้านทรัพยากรธรรมชาติและสิ่งแวดล้อม	1. ประชาชนขาดจิตสำนึกในการดูแลรักษาสิ่งแวดล้อม 2. การทิ้งขยะไม่เป็นที่เป็นทาง/ทิ้งขยะลงในแม่น้ำลำคลอง 3. การบุกรุกพื้นที่ป่า
6. ด้านการบริหารจัดการ	1. ประชาชนไม่ให้ความสำคัญต่อการมีส่วนร่วมในการพัฒนาท้องถิ่นร่วมกับภาครัฐ 2. การประชาสัมพันธ์ของรัฐไม่ทั่วถึง ขาดการให้บริการในเชิงรุก

3.2 การประเมินสถานการณ์สภาพแวดล้อมภายนอกที่เกี่ยวข้อง

ในการจัดทำแผนพัฒนาท้องถิ่น (พ.ศ. 2566 – 2570) ขององค์การบริหารส่วนตำบลลำภีนัน ได้ทำการประเมินสถานการณ์สภาพแวดล้อมภายนอกที่เกี่ยวข้อง ซึ่งมีรายละเอียดดังนี้

ด้าน	สถานการณ์สภาพแวดล้อมภายนอกที่เกี่ยวข้อง	ขอบข่ายและปริมาณของปัญหา/ความต้องการ	พื้นที่เป้าหมาย/กลุ่มเป้าหมาย	ความคาดหวังและแนวโน้มอนาคต
1. โครงการสร้างพื้นฐาน	1) ขาดแคลนแหล่งน้ำในการเกษตรและน้ำประปาสำหรับอุปโภค-บริโภคยังไม่พอเพียงและยังไม่ได้มาตรฐาน	- แหล่งน้ำและน้ำประปาในการอุปโภค-บริโภค	- ในเขต อบต.	- ประชาชนมีแหล่งน้ำและมีน้ำประปาใช้อย่างทั่วถึง และได้มาตรฐาน
	2) ไฟฟ้าส่องสว่างทางและที่สาธารณะยังไม่สามารถดำเนินการครอบคลุมพื้นที่ได้ทั้งหมด	- ไฟฟ้า	- ทางและที่สาธารณะในเขต อบต.	- ทางและที่สาธารณะมีแสงสว่างเพียงพอประชาชนได้รับความสะดวกในการสัญจรไปมาและป้องกันการเกิดอาชญากรรมได้



ด้าน	สถานการณ์ภาพแวดล้อมภายนอกที่เกี่ยวข้อง	ข้อบ่งชี้และปริมาณของปัญหา/ความต้องการ	พื้นที่เป้าหมาย/กลุ่มเป้าหมาย	ความคาดหวังและแนวโน้มอนาคต
1. โครงการสร้างพื้นฐาน (ต่อ)	3) ถนนในตำบล เป็นถนนดิน ถนนลูกรัง เป็นหลุมเป็นบ่อ	- ถนน	- ทาง และ ที่ สาธารณะในเขต อบต.	- ประชาชนมีเส้นทางคมนาคมที่สะดวกปลอดภัย
	4) ประชาชนต้องการเส้นทางในการสัญจรไปมาเพิ่มมากขึ้น แต่องค์กรปกครองส่วนท้องถิ่นไม่สามารถดำเนินการได้ เนื่องจากงบประมาณมีจำกัด	- เส้นทางคมนาคม	- เส้นทาง สาธารณะและ ประชาชนมีความ ต้องการ ให้ ดำเนินการ	- ประชาชนมีเส้นทางในการคมนาคม เพียงพอ และ ประชาชนได้รับความ สะดวกในการสัญจรไปมา
2. เศรษฐกิจ	1) ในเขต อบต. ไม่มีแหล่งท่องเที่ยว/กิจกรรมการท่องเที่ยว	- การท่องเที่ยว	- ในเขต อบต.	- องค์กรปกครองส่วนท้องถิ่น ส่งเสริมกิจกรรมการท่องเที่ยว/ ภูมิปัญญาท้องถิ่น ภายในตำบลให้เป็นที่ รู้จักอย่างแพร่หลาย
	2) ผลผลิตทางการเกษตรราคาตกต่ำระยะทางในการขนส่งผลผลิตไกลจากแหล่งรับซื้อ	- การรวมกลุ่ม ต่อรองกับพ่อค้าคนกลาง	- เกษตรกรในพื้นที่	- ผลผลิตมีราคาสูงขึ้น
	3) ค่าแรงต่ำค่าครองชีพสูงขาดแคลนการจ้างงาน	- การเพิ่มค่าแรงให้เหมาะสมกับการทำงาน	- ผู้ประกอบอาชีพรับจ้าง	- ค่าแรงสูงขึ้นและมีความเหมาะสมกับค่าครองชีพ มีการจ้างงานมากขึ้น
	4) ขาดแหล่งเงินลงทุนในการทำกิจการและประกอบอาชีพ	- การลงทุน	- ประชาชนในเขต อบต.	- สามารถจัดหาแหล่งเงินลงทุน ในการทำ กิจการและประกอบอาชีพให้แก่ประชาชนได้



ด้าน	สถานการณ์ภาพ แวดล้อม ภายนอกที่เกี่ยวข้อง	ขอบข่ายและ ปริมาณของปัญหา/ ความต้องการ	พื้นที่เป้าหมาย/ กลุ่มเป้าหมาย	ความคาดหวังและ แนวโน้มอนาคต
3. การศึกษา	1) การศึกษา - สื่อการเรียนการสอน ยังไม่พอเพียง - เด็กนักเรียนไม่ได้รับ การศึกษาต่อในระดับที่ สูงกว่าชั้นพื้นฐาน - ขาดงบประมาณใน การศึกษา ครอบครัว ยากจน	- สังคมในชุมชน	- เด็กนักเรียนใน เขต อบต.	- ศูนย์พัฒนาเด็ก เล็ก/สถานศึกษามีสื่อ การเรียนการสอนที่ เหมาะสมพอเพียง - เด็กในตำบลได้รับ การศึกษาขั้นพื้นฐาน อย่างทั่วถึง
	2) ศิลปะ วัฒนธรรม จารีต ประเพณี และ ภูมิปัญหาท้องถิ่นถูก ลืมเลือนไปมาก	- ศิลปะ วัฒนธรรม จารีต ประเพณีและ ภูมิปัญหาท้องถิ่น ของตำบลลำภีไม่ได้ รับการส่งเสริม/ อนุรักษ์ได้คงอยู่	- ประชาชนใน เขต อบต.	- ส่งเสริม สนับสนุน ให้ประชาชนได้เข้า ร่วมกิจกรรมที่เป็น การส่งเสริมศิลปะ วัฒนธรรมท้องถิ่น เช่น งานสารทเดือน สิบ ประเพณีลอย กระทง เป็นต้น - กระตุ้นเตือนให้ ประชาชนเห็นคุณค่า ของการอนุรักษ์ภูมิ ปัญญา / จารีต ประเพณีท้องถิ่น - เผยแพร่ ประชา- สัมพันธ์ ศิลปะ วัฒนธรรมท้องถิ่นให้ เป็นที่รู้จักอย่าง แพร่หลายผ่านทาง ช่องทางสื่อต่างๆ เช่น เว็บไซต์ สื่อโซเชียล มีเดีย และข่าว ประชาสัมพันธ์



ด้าน	สถานการณ์ภาพแวดล้อมภายนอกที่เกี่ยวข้อง	ขอบข่ายและปริมาณของปัญหา/ความต้องการ	พื้นที่เป้าหมาย/กลุ่มเป้าหมาย	ความคาดหวังและแนวโน้มอนาคต
4. สังคมและสวัสดิการ	1) เด็กและผู้สูงอายุไม่ได้รับการดูแล	- ผู้สูงอายุขาดคนดูแลและไม่มีรายได้ - ผู้ปกครองไม่มีรายได้เพียงพอแก่การเลี้ยงดูบุตร	- ผู้สูงอายุและเด็กในเขตตำบลลำภี	- ผู้สูงอายุและเด็กได้รับการดูแลขั้นพื้นฐานและสวัสดิการที่ดีจากรัฐ
	2) ผู้พิการไม่ได้รับความช่วยเหลือในดำรงชีวิต	- ผู้พิการขาดคนดูแลและไม่มีรายได้เพียงพอต่อการยังชีพ	- ผู้พิการในเขตตำบลลำภี	- ผู้พิการได้รับการดูแลและได้รับสิทธิสวัสดิการของรัฐอย่างทั่วถึง
	3) ประชาชน (ผู้ยากไร้) ขาดที่อยู่อาศัย/ที่อยู่อาศัยไม่มั่นคงถาวร	- การจัดหาที่อยู่อาศัยให้แก่ผู้ยากไร้	- ประชาชนในพื้นที่ที่ได้รับความเดือนร้อนเรื่องที่อยู่อาศัย	- ประชาชน(ผู้ยากไร้) ในพื้นที่ได้รับความช่วยเหลือในการปรับปรุงที่อยู่อาศัยให้มีความแข็งแรงมั่นคง
	4) การระบาดของโรคอุบัติใหม่ โรคระบาด โรคติดต่อ	- การควบคุมและป้องกันโรคระบาด โรคอุบัติใหม่ในพื้นที่	- ประชาชนตำบลลำภี	- อบต.ลำภี สามารถป้องกันและควบคุมโรคระบาด/โรคอุบัติใหม่ได้อย่างมีประสิทธิภาพ
	5) เยาวชนและวัยรุ่นติดเกมส์ สิ่งลามก บุหรี่ เหล้า สารเสพติด และท้องก่อนวัยอันสมควร	- การจัดกิจกรรมเผยแพร่ประชาสัมพันธ์โทษและภัยของยาเสพติด - การอบรมให้ความรู้แก่กลุ่มนักเรียนในการป้องกันการท้องก่อนวัย	- เยาวชนและวัยรุ่นในเขต อบต.	- เยาวชนรู้ถึงพิษภัยของยาเสพติด - สามารถลดอัตราท้องก่อนท้องก่อนวัยได้
	6) ประชาชนในพื้นที่ป่วยเป็นโรคเรื้อรังแนวโน้มที่เพิ่มขึ้น เช่น เบาหวาน ความดันเพิ่มขึ้น	- ให้ความรู้แก่ประชาชนในการป้องกันและควบคุมโรคเรื้อรัง	- ประชาชนกลุ่มเสี่ยงและผู้ป่วย	- ประชาชนได้รับการดูแลด้านสุขภาพอย่างทั่วถึง
	7) ประชาชนกรอายุตั้งแต่ 35 ขึ้นไป ไม่ได้ตรวจสุขภาพประจำปี	- การจัดกิจกรรมตรวจคัดกรองสุขภาพ	- ประชาชนในเขต อบต. ที่อายุ 35 ขึ้นไป	- ประชาชนกลุ่มเป้าหมายได้รับการตรวจการตรวจสุขภาพทุกคน



ด้าน	สถานการณ์ภาพ แวดล้อม ภายนอกที่เกี่ยวข้อง	ขอบข่ายและ ปริมาณของ ปัญหา/ ความต้องการ	พื้นที่เป้าหมาย/ กลุ่มเป้าหมาย	ความคาดหวังและ แนวโน้มอนาคต
5. ทรัพยากรธรรมชาติ และสิ่งแวดล้อม	1) ประชาชนบาง ครัวเรือนบริโภค- บริโภคน้ำที่ยังไม่ สะอาด และมี สิ่งเจือปน เช่น จาก น้ำฝน น้ำที่ไม่ได้ คุณภาพ มีตะกอน	- การอุปโภค - บริโภค	- ประชาชนใน เขต อบต.	- ประชาชนบริโภค น้ำที่สะอาด ถูก สุขลักษณะ
6.การเมืองการบริหาร	1) ประชาชนบางส่วน ยังขาดความรู้เกี่ยวกับ ระบบการทำงานของ อบต.	- การขาดความรู้ ความเข้าใจที่ ถูกต้อง	- ประชาชนใน เขต อบต.	- ประชาชนมีความรู้ ความเข้าใจมากขึ้น และสามารถเสนอ แนวทางการแก้ไข ปัญหาที่เกิดขึ้นใน หมู่บ้าน
	2) เพิ่มศักยภาพการ ปฏิบัติงานให้ อปพร. /เพิ่มประสิทธิภาพใน การป้องกัน และ บรรเทาสาธารณภัย	- เพิ่มศักยภาพการ ปฏิบัติงานให้ อป พร.	- อปพร. ในเขต อบต.	- อปพร. มีความรู้ ความเข้าใจมากขึ้น และประสิทธิภาพใน การป้องกัน และ บรรเทาสาธารณภัย

3.3 การวิเคราะห์เพื่อพัฒนาท้องถิ่น

3.3.1 การวิเคราะห์กรอบการจัดทำยุทธศาสตร์ขององค์กรปกครองส่วนท้องถิ่น

การสรุปสถานการณ์พัฒนา

ในการจัดทำแผนพัฒนาท้องถิ่น (พ.ศ. 2566 – 2570) องค์การบริหารส่วนตำบลลำภี ได้นำหลักการวิเคราะห์ศักยภาพเพื่อประเมินสถานการณ์พัฒนาที่ต้องการพัฒนาในอนาคตและโอกาสการพัฒนาในอนาคตของหน่วยงาน โดยใช้เทคนิค SWOT Analysis คือ การพิจารณาปัจจัยภายใน ซึ่งเป็นสภาวะแวดล้อมภายในขององค์การบริหารส่วนตำบลที่มีผลต่อการพัฒนา ได้แก่ จุดแข็ง (Strength - S) จุดอ่อน (Weak - W) และการพิจารณาปัจจัยภายนอก ซึ่งเป็นสภาวะแวดล้อมภายนอกที่มีผลต่อการพัฒนาองค์กรด้านต่างๆ ได้แก่ โอกาส (Opportunity-O) อุปสรรค (Threat - T) สรุปผลการวิเคราะห์ศักยภาพได้ ดังนี้

ก. ปัจจัยภายใน

1. **จุดแข็ง (Strength : S)** เป็นการพิจารณาองค์การบริหารส่วนตำบลลำภี จากปัจจัยภายในหน่วยงานที่เป็นส่วนดี ความเข้มแข็ง ความสามารถ ศักยภาพ ส่วนที่ส่งเสริมความสำเร็จ ซึ่งจากการวิเคราะห์ของคณะกรรมการพัฒนาองค์การบริหารส่วนตำบลลำภี ประชาคม หน่วยงานที่เกี่ยวข้อง ผู้แทนรัฐวิสาหกิจ องค์กรเอกชน และข้อมูลพื้นฐานที่องค์กรมีอยู่ สรุปได้ว่าองค์การบริหารส่วนตำบลลำภี มีจุดแข็งที่เอื้อประโยชน์ต่อการพัฒนาท้องถิ่นและจุดอ่อนที่มีผลต่อการพัฒนา ดังนี้



1.1 ความได้เปรียบทางด้านสภาพภูมิศาสตร์และที่ตั้ง

- องค์การบริหารส่วนตำบลลำภี มีผู้นำชุมชนที่เข้มแข็ง สามัคคี
- ทรัพยากรที่มีความอุดมสมบูรณ์ตามธรรมชาติ เช่น ป่าไม้ น้ำ แร่
- มีการรวมกลุ่มวิสาหกิจชุมชน เช่น กลุ่มอาชีพ ประชาชนชุมชน เศรษฐกิจพอเพียง กองทุนชุมชน
- สภาพแวดล้อมและภูมิทัศน์ทางธรรมชาติที่สวยงามทั้งทิวเขา และแม่น้ำ
- มีแหล่งสถานศึกษาในชุมชน
- มีเส้นทางการคมนาคมที่สะดวก
- มีทรัพยากรที่เพียงพอ สามารถพึ่งพาตนเองในชุมชนได้
- เป็นจุดผ่านของการเดินทางเชื่อมโยงไปสู่จังหวัดต่างๆ ที่ใกล้เคียง ซึ่งเป็นแหล่งท่องเที่ยวที่สำคัญในระดับจังหวัด ประเทศ และโลก (กระบี่ ภูเก็ต)

1.2 เอกภาพทางการเมือง การปกครอง การบริหารจัดการ ดังนี้

- การบริหารงานเป็นไปในแนวทางเดียวกัน
- ไม่มีความขัดแย้งทางการเมือง
- ไม่มีกลุ่มผลประโยชน์
- การบริหารงานมีความชัดเจน เป็นระเบียบแบบแผน และมีกฎหมายกำหนด บทบาทหน้าที่ไว้เป็นการเฉพาะ ทำให้สามารถบริหารงานได้อย่างมีประสิทธิภาพ และเป็นไปในแนวทางเดียวกัน
- เจ้าหน้าที่ผู้ปฏิบัติงานมีความรอบรู้ในระเบียบกฎหมายเป็นอย่างดี และได้รับการอบรมเกี่ยวหน้าที่ที่ปฏิบัติอย่างสม่ำเสมอเมื่อมีการออกระเบียบใหม่มาใช้บังคับ
- บุคลากรมีประสิทธิภาพในการปฏิบัติงาน มีระเบียบวินัย และมีความเสียสละในการปฏิบัติหน้าที่
- การปฏิบัติงานเป็นไปในลักษณะเป็นทีม (Team Work) ให้ความร่วมมือในการจัดทำกิจกรรมและรณรงค์
- ระบบฐานข้อมูลในการปฏิบัติงานและมีศูนย์ข้อมูลข่าวสารที่เป็นปัจจุบัน

1.3 สภาพทางด้านเศรษฐกิจ สภาวะเศรษฐกิจในปัจจุบันมีความเหมาะสมกับสภาพท้องถิ่น ดังนี้

- เศรษฐกิจอยู่ในเกณฑ์ดี มีการสร้างงานสร้างรายได้เหมาะสมกับ สภาพพื้นที่ และเศรษฐกิจ
- คราวเรือนมีรายได้อยู่ในระดับพอมีพอกิน
- มีร้านค้าและหน่วยงานราชการที่เป็นอาชีพอยู่ในเขตพื้นที่

1.4 สภาพทางด้านสังคม น่าอยู่ น่าอาศัย ดังนี้

- ประชาชน มีความเป็นอยู่อย่างเรียบง่าย เป็นสังคมเอื้ออาทร
- มีความเป็นระเบียบเรียบร้อยของบ้านเมือง โดยสังเกตได้จาก
 - (1) ไม่มีเหตุการณ์ความรุนแรงในพื้นที่
 - (2) ไม่มีการก่ออาชญากรรมที่มีผลต่อชีวิตและทรัพย์สิน
 - (3) ไม่มีการก่อความไม่สงบของกลุ่มบุคคลอันไม่พึงประสงค์
- การขยายตัวของประชากรและครัวเรือนในพื้นที่อยู่ในระดับต่ำ จึงไม่ก่อให้เกิดผลกระทบต่อสภาพแวดล้อมของเมือง

1.5 ด้านเทคโนโลยี

- การขยายตัวทางการสื่อสารโทรคมนาคมเพิ่มขึ้น การติดต่อสื่อสารมีความคล่องตัวสูง
- มีสัญญาณเครือข่ายโทรคมนาคมเกือบทุกสถานี ครอบคลุมติดต่อกันได้ทั่วโลก



1.6 ด้านการประสานงาน/การอำนวยความสะดวก/ความร่วมมือจากภาคส่วนที่เกี่ยวข้อง

- การประสานงาน การอำนวยความสะดวก ความร่วมมือจากภาคส่วนที่เกี่ยวข้องเป็นไปอย่างสะดวก รวดเร็ว การปฏิบัติงานมีประสิทธิภาพสูง

1.7 ทรัพยากร เครื่องมือเครื่องใช้ในการปฏิบัติงาน

- ทุกสำนัก/ส่วนราชการภายใน มีวัสดุอุปกรณ์เครื่องมือเครื่องใช้ในการปฏิบัติงาน ครบครัน เพียงพอ ทันสมัย ก่อให้เกิดการปฏิบัติงานทั้งงานประจำในสำนักงานและการบริการสาธารณะที่มีประสิทธิภาพ

- มีการจัดระบบการบริหารที่เป็นระเบียบแบบแผนชัดเจน ทำให้ไม่เกิดอุปสรรคต่อการปฏิบัติงาน

- การประสานงานภายในหน่วยงานมีความคล่องตัวสูง ผลสัมฤทธิ์ของงานอยู่ในเกณฑ์ดี มีการแบ่งความรับผิดชอบ ทำให้การปฏิบัติงานมีความสะดวกรวดเร็ว

1.8 ระเบียบ/กฎหมาย

- มีระเบียบ/กฎหมาย เฉพาะสำหรับการปฏิบัติงานของท้องถิ่น ทำให้สามารถปฏิบัติงานได้อย่างเป็นแบบแผน และเป็นบรรทัดฐานเดียวกัน

1.9 ระบบฐานข้อมูล

- มีศูนย์ข้อมูลข่าวสารที่เป็นปัจจุบัน สามารถติดต่อสื่อสารได้อย่าง สะดวกและรวดเร็ว

- มีการเผยแพร่ข้อมูลข่าวสารได้อย่างครอบคลุม และหลากหลาย ได้แก่ การโฆษณาเคลื่อนที่ แผ่นพับ แผ่นปลิว และทางอินเทอร์เน็ตผ่านทางเว็บไซต์ (www.lampee.go.th)

2. จุดอ่อน (Weak: W)

2.1 ขาดการสนับสนุนการพัฒนาด้านการท่องเที่ยวอย่างต่อเนื่อง

2.2 ชุมชนมีผู้สูงอายุจำนวนมาก แต่ประชากรช่วงวัยรุ่น และวัยทำงานไม่สัมพันธ์กัน

2.3 พื้นที่ส่วนใหญ่ไม่มีเอกสารสิทธิ์ (พื้นที่ในเขตป่าไม้)

2.4 ข้อจำกัดด้านกฎหมาย เช่น พระราชบัญญัติผังเมือง พ.ศ. 2518 (ห้ามสร้างรีสอร์ท โฮมสเตย์)

ข. ปัจจัยภายนอก

เป็นการพิจารณาองค์การบริหารส่วนตำบลลำภี จากปัจจัยภายนอกหน่วยงานว่ามีสภาพเป็นเช่นไร มีเหตุการณ์ของโลก ประเทศ จังหวัด และอำเภอที่เกิดขึ้น และส่งผลต่อองค์กร เป็นการพิจารณาถึงการเปลี่ยนแปลงที่เป็นประโยชน์หรือโอกาสอันดีต่อหน่วยงาน ซึ่งพิจารณาทั้งด้านเศรษฐกิจ สังคม การเมืองการปกครอง และเทคโนโลยี รวมทั้ง การวิเคราะห์ถึงอุปสรรคหรือภาวะคุกคาม ที่ก่อให้เกิดผลเสียหรือเป็นข้อจำกัดต่อท้องถิ่น ซึ่งจากการวิเคราะห์ของคณะกรรมการพัฒนาองค์การบริหารส่วนตำบลลำภี ประชาคมหน่วยงานที่เกี่ยวข้อง ผู้แทนรัฐวิสาหกิจ องค์กรเอกชน และข้อมูลพื้นฐานที่หน่วยงานมีอยู่ สรุปได้ว่าองค์การบริหารส่วนตำบลลำภี มีโอกาสที่เอื้อประโยชน์ต่อการพัฒนาท้องถิ่นและอุปสรรคหรือข้อจำกัดต่อการพัฒนาท้องถิ่นดังนี้

3. โอกาส (Opportunity : O)

3.1 มีหน่วยงานของรัฐเข้ามาสนับสนุน เช่น กรมพัฒนาชุมชน สำนักงานเกษตร การศึกษานอกโรงเรียน สำนักงานสาธารณสุข เป็นต้น

3.2 สามารถเป็นต้นแบบของการพัฒนา โดยมีหน่วยงานภายนอกเข้ามาศึกษาดูงานกองทุนชุมชน เช่น กองทุนแม่ของแผ่นดิน

3.3 พื้นที่ตำบลลำภี เป็นแหล่งผลิตมังคุดจำนวนมาก

3.4 มีแหล่งท่องเที่ยวในชุมชน เช่น น้ำตกข้างนอน โบราณสถาน เป็นต้น

3.5 พื้นที่ตำบลลำภี มีแหล่งผลิตพืชผลทางการเกษตรจำนวนมาก



4. อุปสรรค (Threat : T)

4.1 สภาพทางภูมิศาสตร์

- ปริมาณฝนตกชุกตลอดปี สภาพภูมิอากาศแปรปรวนทำให้เกิดความเสียหายต่อผลผลิตด้านการเกษตร

4.2 การเมืองการบริหาร

- การมีระเบียบ/กฎหมายที่เคร่งครัดทำให้ท้องถิ่นปฏิบัติขาดความคล่องตัวในการปฏิบัติงาน
- การจัดสรรงบประมาณจากส่วนกลางมีน้อย ไม่เหมาะสมและสอดคล้องกับการปฏิบัติภารกิจหน้าที่ของท้องถิ่น

4.3 ด้านเศรษฐกิจ และสังคม

- ขาดการส่งเสริมการแปรรูปผลผลิตด้านการเกษตร เพื่อเพิ่มมูลค่าสินค้าให้แก่ชุมชน
- ไม่มีรถโดยสารประจำทางผ่าน ทั้งที่เป็นเส้นทางเชื่อมต่อไปยังจังหวัดภูเก็ต
- ขาดการรวมกลุ่มที่ยั่งยืน และเข้มแข็ง เพื่อพัฒนากลุ่มอาชีพไปสู่ตลาดสากล
- การแพร่ระบาดของโรคติดเชื้อไวรัสโคโรนา 2019 (COVID-19) ส่งผลต่อปัญหาเศรษฐกิจสภาพการว่างงานของประชาชนในพื้นที่

ส่วนที่ 3

การนำแผนพัฒนาท้องถิ่นไปสู่การปฏิบัติ

ยุทธศาสตร์การพัฒนาและแผนงาน

ที่	ยุทธศาสตร์	ด้าน	แผนงาน	หน่วยงาน รับผิดชอบ หลัก	หน่วยงาน สนับสนุน
1	การพัฒนาผ่านทาง โครงสร้างพื้นฐาน	ด้านโครงสร้างพื้นฐาน	แผนงานเคหะและ ชุมชน	กองช่าง	อบต. ลำภี
			แผนงานอุตสาหกรรม และการโยธา		
2	การพัฒนาทางด้าน เศรษฐกิจ	ด้านเศรษฐกิจ	แผนงานสร้างความ เข้มแข็งของชุมชน	สำนักปลัด อบต.	อบต. ลำภี
			แผนงานการศาสนา วัฒนธรรมและ นันทนาการ	สำนักปลัด อบต.	
3	การพัฒนาทางด้าน การศึกษา	ด้านการศึกษา	แผนงานการศึกษา	กองการศึกษา	อบต. ลำภี
		ด้านบริการชุมชนและ สังคม	แผนงานสร้างความ เข้มแข็งของชุมชน	สำนักปลัด อบต.	
4	การพัฒนาทางด้าน สังคมและสวัสดิการ	ด้านสังคมและ สวัสดิการ	แผนงานการศาสนา วัฒนธรรมและ นันทนาการ	สำนักปลัด อบต. และ กองการศึกษา	อบต. ลำภี
			แผนงานบริหารทั่วไป		
			แผนงานสร้างความ เข้มแข็งของชุมชน		
			แผนงานสาธารณสุข		
			แผนงานงบกลาง		
5	การพัฒนาทางด้าน สิ่งแวดล้อมและ ทรัพยากรธรรมชาติ	ด้านสิ่งแวดล้อมและ ทรัพยากรธรรมชาติ	แผนงานสร้างความ เข้มแข็งของชุมชน	สำนักปลัด อบต.	อบต. ลำภี
			แผนงานการเกษตร		
			แผนงานเคหะและ ชุมชน		
6	การพัฒนาด้าน การเมือง การบริหาร	ด้านการเมือง การ บริหาร	แผนงานบริหารทั่วไป	สำนักปลัด อบต. และกองคลัง	อบต. ลำภี
			แผนงานสร้างความ เข้มแข็งของชุมชน	สำนักปลัด อบต.	
			แผนงานการรักษา ความสงบภายใน	สำนักปลัด อบต.	
			แผนงานการศึกษา	กองการศึกษา	
			6 ยุทธศาสตร์	6 ด้าน	

บัญชีสรุปโครงการพัฒนา (แบบ ผ.01)

บัญชีสรุปโครงการพัฒนา
แผนพัฒนาท้องถิ่น
องค์การบริหารส่วนตำบลลำภี อำเภอท้ายเหมือง จังหวัดพังงา

ยุทธศาสตร์	ปี 2566		ปี 2567		ปี 2568		ปี 2569		ปี 2570		รวม 5 ปี	
	จำนวนโครงการ	งบประมาณ (บาท)	จำนวนโครงการ	งบประมาณ (บาท)	จำนวนโครงการ	งบประมาณ (บาท)	จำนวนโครงการ	งบประมาณ (บาท)	จำนวนโครงการ	งบประมาณ (บาท)	จำนวนโครงการ	งบประมาณ (บาท)
ยุทธศาสตร์ที่ 1 : ยุทธศาสตร์การพัฒนาด้านโครงสร้างพื้นฐาน												
1.1 แผนงานอุตสาหกรรมและการโยธา	118	181,905,000	116	179,150,000	141	198,600,000	134	207,834,000	118	189,700,000	627	957,189,000
1.2 แผนงานเคหะและชุมชน	15	7,600,000	16	7,900,000	20	9,400,000	13	6,600,000	15	7,050,000	79	38,550,000
รวม	133	189,505,000	132	187,050,000	161	208,000,000	147	214,434,000	133	196,750,000	706	995,739,000
ยุทธศาสตร์ที่ 2 : ยุทธศาสตร์การพัฒนาด้านเศรษฐกิจ												
2.1 แผนงานสร้างความเข้มแข็งชุมชน	13	2,510,000	14	2,560,000	15	1,860,000	15	1,860,000	14	1,670,000	71	10,460,000
2.2 แผนงานการศาสนา วัฒนธรรม และนันทนาการ	3	1,500,000	1	600,000	2	700,000	4	1,700,000	3	1,200,000	13	5,700,000
รวม	16	4,010,000	15	3,160,000	17	2,560,000	19	3,560,000	17	2,870,000	84	16,160,000
ยุทธศาสตร์ที่ 3 : ยุทธศาสตร์การพัฒนาทางการศึกษา												
3.1 แผนงานการศึกษา	36	8,200,000	35	14,445,100	37	8,600,000	34	7,940,000	34	9,340,000	176	48,525,100
รวม	36	8,200,000	35	14,445,100	37	8,600,000	34	7,940,000	34	9,340,000	176	48,525,100

ยุทธศาสตร์	ปี 2566		ปี 2567		ปี 2568		ปี 2569		ปี 2570		รวม 5 ปี	
	จำนวนโครงการ	งบประมาณ (บาท)	จำนวนโครงการ	งบประมาณ (บาท)	จำนวนโครงการ	งบประมาณ (บาท)	จำนวนโครงการ	งบประมาณ (บาท)	จำนวนโครงการ	งบประมาณ (บาท)	จำนวนโครงการ	งบประมาณ (บาท)
ยุทธศาสตร์ที่ 4 : ยุทธศาสตร์การพัฒนาด้านสังคมและสวัสดิการ												
4.1 แผนงานการศาสนา วัฒนธรรม และนันทนาการ	17	7,955,000	17	7,955,000	16	7,455,000	16	7,455,000	17	7,955,000	83	38,755,000
4.2 แผนงานบริหารทั่วไป	4	280,000	4	280,000	4	280,000	4	280,000	4	280,000	20	1,400,000
4.3 แผนงานสร้างความเข้มแข็งของชุมชน	22	2,825,000	22	2,675,000	26	4,275,000	28	5,325,000	25	4,225,000	123	19,325,000
4.4 แผนงานสาธารณสุข	7	433,500	6	388,500	6	388,500	6	388,500	6	388,500	31	1,987,500
4.5 แผนงานงบกลาง	4	7,250,000	4	7,250,000	4	7,250,000	4	7,250,000	4	7,250,000	20	36,259,000
รวม	54	18,743,500	53	18,548,500	56	19,648,500	58	20,698,500	56	20,098,500	277	97,737,500
ยุทธศาสตร์ที่ 5 : ยุทธศาสตร์การพัฒนาด้านสิ่งแวดล้อมและทรัพยากรธรรมชาติ												
5.1 แผนงานการเกษตร	8	700,000	7	650,000	7	650,000	8	700,000	7	700,000	37	3,400,000
5.2 แผนงานเคหะและชุมชน	2	800,000	4	1,100,000	3	2,300,000	4	3,000,000	5	2,900,000	18	10,100,000
รวม	10	1,500,000	11	1,750,000	10	2,950,000	12	3,700,000	12	3,600,000	55	13,500,000

ยุทธศาสตร์	ปี 2566		ปี 2567		ปี 2568		ปี 2569		ปี 2570		รวม 5 ปี	
	จำนวนโครงการ	งบประมาณ (บาท)	จำนวนโครงการ	งบประมาณ (บาท)	จำนวนโครงการ	งบประมาณ (บาท)	จำนวนโครงการ	งบประมาณ (บาท)	จำนวนโครงการ	งบประมาณ (บาท)	จำนวนโครงการ	งบประมาณ (บาท)
ยุทธศาสตร์ที่ 6 : ยุทธศาสตร์การพัฒนาด้านการเมืองการบริหาร												
6.1 แผนงานบริหารทั่วไป	16	3,841,000	17	3,941,000	19	4,781,000	20	4,881,000	19	4,781,000	91	22,225,000
6.2 แผนงานสร้างความเข้มแข็งชุมชน	2	500,000	2	500,000	2	500,000	2	500,000	2	500,000	10	2,500,000
6.3 แผนงานรักษาความสงบภายใน	6	1,430,000	8	1,980,000	7	1,230,000	5	1,130,000	5	1,130,000	36	6,900,000
6.4 แผนงานการศึกษา	2	150,000	2	150,000	2	150,000	2	150,000	2	150,000	10	750,000
รวม	26	5,921,000	29	6,571,000	30	6,661,000	29	6,661,000	28	6,561,000	142	32,375,000
รวมทั้งสิ้น	275	227,879,500	275	231,524,600	311	248,419,500	299	256,993,500	280	239,219,500	1,440	1,204,036,600

2. รายละเอียดโครงการพัฒนา (แบบ ผ.02)

2. บัญชีโครงการพัฒนาท้องถิ่น

รายละเอียดโครงการพัฒนา
แผนพัฒนาท้องถิ่น (พ.ศ. 2566 - 2570)
องค์การบริหารส่วนตำบลลำภี

ก.ยุทธศาสตร์จังหวัดที่ 1 สร้างเสริมคุณภาพการท่องเที่ยวเชิงนิเวศครบวงจร

ข.ยุทธศาสตร์การพัฒนาขององค์กรปกครองส่วนท้องถิ่นในเขตจังหวัดพังงา ยุทธศาสตร์ที่ 3 พัฒนาคุณภาพชีวิตอย่างทั่วถึงและเป็นธรรม

1. ยุทธศาสตร์ที่ 1 ยุทธศาสตร์การพัฒนาทางด้านโครงสร้างพื้นฐาน

1.1 แผนงานอุตสาหกรรมและการโยธา

ที่	โครงการ	วัตถุประสงค์	เป้าหมาย (ผลผลิตของโครงการ)	งบประมาณ					ตัวชี้วัด (KPI)	ผลที่คาดว่าจะได้รับ	หน่วยงาน รับผิดชอบ หลัก
				2566 (บาท)	2567 (บาท)	2568 (บาท)	2569 (บาท)	2570 (บาท)			
1	โครงการก่อสร้างถนน คสล. สายบางอ้อย หมู่ที่ 1	- เพื่อให้ประชาชนได้รับความสะดวกในการสัญจร	กว้าง 4 เมตร ยาว 1,100 เมตร	1,650,000	1,650,000	1,650,000	1,650,000	1,650,000	ร้อยละของประชาชนเดินทางสะดวก	- ประชาชนได้รับความสะดวกในการสัญจร	กองช่าง
2	โครงการปรับปรุงซ่อมแซมถนนสายบางไม้พุก หมู่ที่ 1	- เพื่อให้ประชาชนได้รับความสะดวกในการสัญจร	กว้าง 5 เมตร ยาว 1,800 เมตร	-	-	1,000,000	1,000,000	1,000,000	ร้อยละของประชาชนเดินทางสะดวก	- ประชาชนได้รับความสะดวกในการสัญจร	กองช่าง
3	โครงการก่อสร้างท่อลอดเหลี่ยมสายบางนบ หมู่ที่ 1	- เพื่อป้องกันการเกิดปัญหาน้ำท่วมขัง	1 แห่ง	-	-	800,000	-	-	ร้อยละของพื้นที่ที่น้ำท่วมขังลดลง	- ทำให้ลดการเกิดปัญหาน้ำท่วมขัง	กองช่าง
4	โครงการก่อสร้างระบบประปาหมู่บ้าน หมู่ที่ 1 - 7	- เพื่อให้ประชาชนมีน้ำใช้ในการอุปโภคบริโภค	หมู่ที่ 1 - 7	1,500,000	1,500,000	1,500,000	1,500,000	1,500,000	ร้อยละของประชาชนมีน้ำใช้ในการอุปโภคบริโภค	- ประชาชนมีน้ำใช้ในการอุปโภคบริโภค	กองช่าง

รายละเอียดโครงการพัฒนา
แผนพัฒนาท้องถิ่น (พ.ศ. 2566 - 2570)
องค์การบริหารส่วนตำบลลำภี

แบบ ผ. 02

ก.ยุทธศาสตร์จังหวัดที่ 1 สร้างเสริมคุณภาพการท่องเที่ยวเชิงนิเวศครบวงจร

ข.ยุทธศาสตร์การพัฒนาขององค์กรปกครองส่วนท้องถิ่นในเขตจังหวัดพังงา ยุทธศาสตร์ที่ 3 พัฒนาคุณภาพชีวิตอย่างทั่วถึงและเป็นธรรม

1. ยุทธศาสตร์ที่ 1 ยุทธศาสตร์การพัฒนาทางด้านโครงสร้างพื้นฐาน

1.1 แผนงานอุตสาหกรรมและการโยธา

ที่	โครงการ	วัตถุประสงค์	เป้าหมาย (ผลผลิตของ โครงการ)	งบประมาณ					ตัวชี้วัด (KPI)	ผลที่คาดว่าจะได้รับ	หน่วยงาน รับผิดชอบ หลัก
				2566 (บาท)	2567 (บาท)	2568 (บาท)	2569 (บาท)	2570 (บาท)			
5	โครงการปรับปรุงพื้นที่ศาลาหมู่บ้าน หมู่ที่ 1	- เพื่อบำรุงรักษาสถานที่ราชการให้พร้อมใช้งาน	1 แห่ง	450,000	-	-	-	-	ร้อยละของพื้นที่ที่ปรับปรุง	- สถานที่ราชการมีความพร้อมต่อการใช้งาน	กองช่าง
6	โครงการสนามกีฬาหมู่บ้าน หมู่ที่ 1	- เพื่อให้ประชาชนมีสถานที่ออกกำลังกาย	เทคอนกรีตสนามกีฬาหมู่บ้าน จำนวน 1 แห่ง	450,000	-	-	-	-	ร้อยละของพื้นที่ที่ดำเนินการ	- ประชาชนมีสถานที่สำหรับออกกำลังกายและทำกิจกรรมร่วมกัน	กองช่าง
7	โครงการปรับปรุงระบบประปาข้างวัด หมู่ที่ 1	- เพื่อป้องกันประชาชนมีน้ำสะอาดใช้อย่างทั่วถึง	1 แห่ง	500,000	-	-	-	-	ร้อยละความพึงพอใจของประชาชน	- ประชาชนมีน้ำใช้อย่างทั่วถึงและเพียงพอ	กองช่าง

รายละเอียดโครงการพัฒนา
แผนพัฒนาท้องถิ่น (พ.ศ. 2566 - 2570)
องค์การบริหารส่วนตำบลลำภี

แบบ ผ. 02

ก.ยุทธศาสตร์จังหวัดที่ 1 สร้างเสริมคุณภาพการท่องเที่ยวเชิงนิเวศครบวงจร

ข.ยุทธศาสตร์การพัฒนาขององค์กรปกครองส่วนท้องถิ่นในเขตจังหวัดพังงา ยุทธศาสตร์ที่ 3 พัฒนาคุณภาพชีวิตอย่างทั่วถึงและเป็นธรรม

1. ยุทธศาสตร์ที่ 1 ยุทธศาสตร์การพัฒนาทางด้านโครงสร้างพื้นฐาน

1.1 แผนงานอุตสาหกรรมและการโยธา

ที่	โครงการ	วัตถุประสงค์	เป้าหมาย (ผลผลิตของ โครงการ)	งบประมาณ					ตัวชี้วัด (KPI)	ผลที่คาดว่าจะได้รับ	หน่วยงาน รับผิดชอบ หลัก
				2566 (บาท)	2567 (บาท)	2568 (บาท)	2569 (บาท)	2570 (บาท)			
8	โครงการขุดลอกหน้าฝายอาคารอัดน้ำบ้านบางหอย หมู่ที่ 1	- เพื่อให้ประชาชนมีน้ำใช้ในการอุปโภคบริโภค	1 แห่ง	300,000	-	300,000	300,000	300,000	ร้อยละของประชาชนมีน้ำใช้ในการอุปโภค บริโภค	- ประชาชนมีน้ำใช้ในการอุปโภค บริโภค	กองช่าง
9	โครงการขุดลอกฝายน้ำล้นคลองบกปุ๋ย หมู่ที่ 1	- เพื่อให้ประชาชนมีน้ำใช้ในการอุปโภคบริโภค	1 แห่ง	-	300,000	300,000	300,000	-	ร้อยละของประชาชนมีน้ำใช้ในการอุปโภค บริโภค	- ประชาชนมีน้ำใช้ในการอุปโภค บริโภค	กองช่าง
10	โครงการก่อสร้างท่อลอดเหลี่ยมสายบางไม้พุก หมู่ที่ 1	- เพื่อป้องกันการเกิดปัญหาน้ำท่วมขัง	1 แห่ง	-	700,000	-	-	-	ร้อยละของพื้นที่ที่น้ำท่วมขังลดลง	- ทำให้ลดการเกิดปัญหาน้ำท่วมขัง	กองช่าง
11	โครงการปรับปรุงซ่อมแซมถนนสายบางไผ่ หมู่ที่ 1	- เพื่อให้ประชาชนได้รับความสะดวกในการสัญจร	กว้าง 4 เมตร ยาว 2,000 เมตร	-	1,000,000	1,000,000	1,000,000	1,000,000	ร้อยละของประชาชนเดินทางสะดวก	- ประชาชนได้รับความสะดวกในการสัญจร	กองช่าง
12	โครงการปรับปรุงภูมิทัศน์บริเวณศาลาเอนกประสงค์ หมู่ที่ 1	- เพื่อให้มีสถานที่ทำกิจกรรมต่างๆ	1 แห่ง	-	500,000	500,000	-	-	ร้อยละความพึงพอใจของประชาชน	- ประชาชนมีสถานที่ในการทำกิจกรรมต่างๆ	กองช่าง

รายละเอียดโครงการพัฒนา
แผนพัฒนาท้องถิ่น (พ.ศ. 2566 - 2570)
องค์การบริหารส่วนตำบลลำภี

แบบ ผ. 02

ก.ยุทธศาสตร์จังหวัดที่ 1 สร้างเสริมคุณภาพการท่องเที่ยวเชิงนิเวศครบวงจร

ข.ยุทธศาสตร์การพัฒนาขององค์กรปกครองส่วนท้องถิ่นในเขตจังหวัดพังงา ยุทธศาสตร์ที่ 3 พัฒนาคุณภาพชีวิตอย่างทั่วถึงและเป็นธรรม

1. ยุทธศาสตร์ที่ 1 ยุทธศาสตร์การพัฒนาทางด้านโครงสร้างพื้นฐาน

1.1 แผนงานอุตสาหกรรมและการโยธา

ที่	โครงการ	วัตถุประสงค์	เป้าหมาย (ผลผลิตของ โครงการ)	งบประมาณ					ตัวชี้วัด (KPI)	ผลที่คาดว่าจะได้รับ	หน่วยงาน รับผิดชอบ หลัก
				2566 (บาท)	2567 (บาท)	2568 (บาท)	2569 (บาท)	2570 (บาท)			
13	โครงการปรับปรุงภูมิทัศน์แนวคลองบกปุย หมู่ที่ 1	- เพื่อให้แนวคลองบกปุยมีภูมิทัศน์ที่สวยงามและป้องกันการพังทลายของดิน	1 แห่ง	600,000	600,000	600,000	600,000	600,000	ปรับปรุงภูมิทัศน์แนวคลองบกปุย 1 แห่ง	- แนวคลองบกปุยมีภูมิทัศน์ที่สวยงามและลดปัญหาการพังทลายของดิน	กองช่าง
14	โครงการปรับปรุงและซ่อมแซมถนนสายบางอ้อย หมู่ที่ 1	- เพื่อให้ประชาชนได้รับความสะดวกในการสัญจร	กว้าง 4 เมตร ยาว 2,000 เมตร	-	-	1,000,000	1,000,000	1,000,000	ร้อยละของประชาชนเดินทางสะดวก	- ประชาชนได้รับความสะดวกในการสัญจร	กองช่าง
15	โครงการก่อสร้างประปาหอดึงสูงบ้านบางหอย หมู่ที่ 1	- เพื่อให้ประชาชนมีน้ำใช้ในการอุปโภค บริโภค	1 แห่ง	-	-	1,500,000	-	-	ร้อยละของประชาชนมีน้ำใช้ในการอุปโภค บริโภค	- ประชาชนมีน้ำใช้ในการอุปโภค บริโภค	กองช่าง

รายละเอียดโครงการพัฒนา
แผนพัฒนาท้องถิ่น (พ.ศ. 2566 - 2570)
องค์การบริหารส่วนตำบลลำภี

ก.ยุทธศาสตร์จังหวัดที่ 1 สร้างเสริมคุณภาพการท่องเที่ยวเชิงนิเวศครบวงจร

ข.ยุทธศาสตร์การพัฒนาขององค์กรปกครองส่วนท้องถิ่นในเขตจังหวัดพังงา ยุทธศาสตร์ที่ 3 พัฒนาคุณภาพชีวิตอย่างทั่วถึงและเป็นธรรม

1. ยุทธศาสตร์ที่ 1 ยุทธศาสตร์การพัฒนาทางด้านโครงสร้างพื้นฐาน

1.1 แผนงานอุตสาหกรรมและการโยธา

ที่	โครงการ	วัตถุประสงค์	เป้าหมาย (ผลผลิตของ โครงการ)	งบประมาณ					ตัวชี้วัด (KPI)	ผลที่คาดว่าจะได้รับ	หน่วยงาน รับผิดชอบ หลัก
				2566 (บาท)	2567 (บาท)	2568 (บาท)	2569 (บาท)	2570 (บาท)			
16	โครงการเสริมผิวทาง แอสฟัลท์ติกคอนกรีต สายชลประทาน หมู่ที่ 1	- เพื่อให้ประชาชน ได้รับความสะดวกใน การสัญจร	กว้าง 5 เมตร ยาว 2,700 เมตร	6,500,000	6,500,000	6,500,000	6,500,000	6,500,000	ร้อยละของ ประชาชน เดินทางสะดวก	- ประชาชนได้รับความ สะดวกในการสัญจร	กองช่าง
17	โครงการขุดลอกคลอง บางปรึก หมู่ที่ 1	- เพื่อให้ประชาชนมีน้ำ ใช้ในการอุปโภค บริโภค	1 แห่ง	-	-	300,000	-	-	ร้อยละของ ประชาชนมีน้ำใช้ ในการอุปโภค บริโภค	- ประชาชนมีน้ำใช้ใน การอุปโภค บริโภค	กองช่าง
18	โครงการขุดเจาะบ่อ บาดาล เพื่อผลิต น้ำประปา หมู่ที่ 1	- เพื่อให้ประชาชนมีน้ำ ใช้ในการอุปโภค บริโภค	1 แห่ง	-	-	-	300,000	-	ร้อยละของ ประชาชนมีน้ำใช้ ในการอุปโภค บริโภค	- ประชาชนมีน้ำใช้ใน การอุปโภค บริโภค	กองช่าง
19	โครงการปรับปรุง ซ่อมแซมศูนย์พัฒนา คุณภาพชีวิตและส่งเสริม อาชีพผู้สูงอายุ หมู่ที่ 1	- เพื่อปรับปรุง ซ่อมแซมสถานที่ ราชการให้พร้อมใช้ งาน	1 งาน	300,000	300,000	300,000	300,000	300,000	ร้อยละความพึง พอใจของ ประชาชน	- สถานที่ราชการได้รับ การบำรุงรักษาให้มี สภาพพร้อมใช้งาน	กองช่าง

รายละเอียดโครงการพัฒนา
แผนพัฒนาท้องถิ่น (พ.ศ. 2566 - 2570)
องค์การบริหารส่วนตำบลลำภี

ก.ยุทธศาสตร์จังหวัดที่ 1 สร้างเสริมคุณภาพการท่องเที่ยวเชิงนิเวศครบวงจร

ข.ยุทธศาสตร์การพัฒนาขององค์กรปกครองส่วนท้องถิ่นในเขตจังหวัดพังงา ยุทธศาสตร์ที่ 3 พัฒนาคุณภาพชีวิตอย่างทั่วถึงและเป็นธรรม

1. ยุทธศาสตร์ที่ 1 ยุทธศาสตร์การพัฒนาทางด้านโครงสร้างพื้นฐาน

1.1 แผนงานอุตสาหกรรมและการโยธา

ที่	โครงการ	วัตถุประสงค์	เป้าหมาย (ผลผลิตของ โครงการ)	งบประมาณ					ตัวชี้วัด (KPI)	ผลที่คาดว่าจะได้รับ	หน่วยงาน รับผิดชอบ หลัก
				2566 (บาท)	2567 (บาท)	2568 (บาท)	2569 (บาท)	2570 (บาท)			
20	โครงการปรับปรุงและซ่อมแซมถนนสายเหนือนา หมู่ที่ 1	- เพื่อให้ประชาชนได้รับความสะดวกในการสัญจร	กว้าง 4 เมตร ยาว 800 เมตร	385,000	-	-	-	-	ร้อยละของประชาชนเดินทางสะดวก	- ประชาชนได้รับความสะดวกในการสัญจร	กองช่าง
21	โครงการปรับปรุงซ่อมแซมระบบประปาหมู่บ้าน หมู่ที่ 1 - 7	- เพื่อให้ประชาชนมีน้ำใช้ในการอุปโภคบริโภค	หมู่ที่ 1 - 7	-	-	500,000	500,000	500,000	ร้อยละของประชาชนมีน้ำใช้ในการอุปโภคบริโภค	- ประชาชนมีน้ำใช้ในการอุปโภคบริโภค	กองช่าง
22	โครงการบุกเบิกถนนสายบางนบ หมู่ที่ 1	- เพื่อให้ประชาชนได้รับความสะดวกในการสัญจร	กว้าง 6 เมตร ยาว 1,000 เมตร	-	-	-	1,000,000	-	ร้อยละของประชาชนเดินทางสะดวก	- ประชาชนได้รับความสะดวกในการสัญจร	กองช่าง

รายละเอียดโครงการพัฒนา
แผนพัฒนาท้องถิ่น (พ.ศ. 2566 - 2570)
องค์การบริหารส่วนตำบลลำภี

ก.ยุทธศาสตร์จังหวัดที่ 1 สร้างเสริมคุณภาพการท่องเที่ยวเชิงนิเวศครบวงจร

ข.ยุทธศาสตร์การพัฒนาขององค์กรปกครองส่วนท้องถิ่นในเขตจังหวัดพังงา ยุทธศาสตร์ที่ 3 พัฒนาคุณภาพชีวิตอย่างทั่วถึงและเป็นธรรม

1. ยุทธศาสตร์ที่ 1 ยุทธศาสตร์การพัฒนาทางด้านโครงสร้างพื้นฐาน

1.1 แผนงานอุตสาหกรรมและการโยธา

ที่	โครงการ	วัตถุประสงค์	เป้าหมาย (ผลผลิตของ โครงการ)	งบประมาณ					ตัวชี้วัด (KPI)	ผลที่คาดว่าจะได้รับ	หน่วยงาน รับผิดชอบ หลัก
				2566 (บาท)	2567 (บาท)	2568 (บาท)	2569 (บาท)	2570 (บาท)			
23	โครงการบุกเบิกถนนสายบางไม้พุก หมู่ที่ 1	- เพื่อให้ประชาชนได้รับความสะดวกในการสัญจร	กว้าง 6 เมตร ยาว 1,500 เมตร	-	-	-	1,200,000	1,200,000	ร้อยละของประชาชนเดินทางสะดวก	- ประชาชนได้รับความสะดวกในการสัญจร	กองช่าง
24	โครงการขุดลอกคลองส่งน้ำสายชลประทาน 1 หมู่ที่ 1	- เพื่อให้ประชาชนมีน้ำใช้ในการอุปโภค บริโภค	1 แห่ง	-	-	-	200,000	-	ร้อยละของประชาชนมีน้ำใช้ในการอุปโภค บริโภค	- ประชาชนมีน้ำใช้ในการอุปโภค บริโภค	กองช่าง
25	โครงการก่อสร้างระบบประปาชุมชนชลประทาน หมู่ที่ 1	- เพื่อให้ประชาชนมีน้ำใช้ในการอุปโภค บริโภค	1 แห่ง	-	-	-	5,000,000	-	ร้อยละของประชาชนมีน้ำใช้ในการอุปโภค บริโภค	- ประชาชนมีน้ำใช้ในการอุปโภค บริโภค	กองช่าง

รายละเอียดโครงการพัฒนา
แผนพัฒนาท้องถิ่น (พ.ศ. 2566 - 2570)
องค์การบริหารส่วนตำบลลำภี

ก.ยุทธศาสตร์จังหวัดที่ 1 สร้างเสริมคุณภาพการท่องเที่ยวเชิงนิเวศครบวงจร

ข.ยุทธศาสตร์การพัฒนาขององค์กรปกครองส่วนท้องถิ่นในเขตจังหวัดพังงา ยุทธศาสตร์ที่ 3 พัฒนาคุณภาพชีวิตอย่างทั่วถึงและเป็นธรรม

1. ยุทธศาสตร์ที่ 1 ยุทธศาสตร์การพัฒนาทางด้านโครงสร้างพื้นฐาน

1.1 แผนงานอุตสาหกรรมและการโยธา

ที่	โครงการ	วัตถุประสงค์	เป้าหมาย (ผลผลิตของ โครงการ)	งบประมาณ					ตัวชี้วัด (KPI)	ผลที่คาดว่าจะได้รับ	หน่วยงาน รับผิดชอบ หลัก
				2566 (บาท)	2567 (บาท)	2568 (บาท)	2569 (บาท)	2570 (บาท)			
26	โครงการก่อสร้างถนน คสล.สายศูนย์พัฒนาคุณภาพชีวิตและส่งเสริมอาชีพผู้สูงอายุ หมู่ที่ 1	- เพื่อให้ประชาชนได้รับความสะดวกในการสัญจร	กว้าง 4 เมตร ยาว 100 เมตร	300,000	300,000	300,000	300,000	300,000	ร้อยละของประชาชนเดินทางสะดวก	- ประชาชนได้รับความสะดวกในการสัญจร	กองช่าง
27	โครงการขุดลอกสระน้ำบ้านบางหอย หมู่ที่ 1	- เพื่อให้ประชาชนมีน้ำใช้ในการอุปโภค บริโภค	1 แห่ง	-	-	-	300,000	-	ร้อยละของประชาชนมีน้ำใช้ในการอุปโภค บริโภค	- ประชาชนมีน้ำใช้ในการอุปโภค บริโภค	กองช่าง
28	โครงการก่อสร้างถนน คสล.สายชลประทาน 2 หมู่ที่ 1	- เพื่อให้ประชาชนได้รับความสะดวกในการสัญจร	กว้าง 4 เมตร ยาว 300 เมตร	-	-	-	780,000	-	ร้อยละของประชาชนเดินทางสะดวก	- ประชาชนได้รับความสะดวกในการสัญจร	กองช่าง

รายละเอียดโครงการพัฒนา
แผนพัฒนาท้องถิ่น (พ.ศ. 2566 - 2570)
องค์การบริหารส่วนตำบลลำภี

แบบ ผ. 02

ก.ยุทธศาสตร์จังหวัดที่ 1 สร้างเสริมคุณภาพการท่องเที่ยวเชิงนิเวศครบวงจร

ข.ยุทธศาสตร์การพัฒนาขององค์กรปกครองส่วนท้องถิ่นในเขตจังหวัดพังงา ยุทธศาสตร์ที่ 3 พัฒนาคุณภาพชีวิตอย่างทั่วถึงและเป็นธรรม

1. ยุทธศาสตร์ที่ 1 ยุทธศาสตร์การพัฒนาทางด้านโครงสร้างพื้นฐาน

1.1 แผนงานอุตสาหกรรมและการโยธา

ที่	โครงการ	วัตถุประสงค์	เป้าหมาย (ผลผลิตของ โครงการ)	งบประมาณ					ตัวชี้วัด (KPI)	ผลที่คาดว่าจะได้รับ	หน่วยงาน รับผิดชอบ หลัก
				2566 (บาท)	2567 (บาท)	2568 (บาท)	2569 (บาท)	2570 (บาท)			
29	โครงการก่อสร้างถนน คสล. สายร่วมใจพัฒนา หมู่ที่ 2	- เพื่อให้ประชาชน ได้รับความสะดวก ในการสัญจร	กว้าง 4 เมตร ไหล่ทาง 0.5 เมตร ยาว 1,000 เมตร	1,100,000	1,100,000	1,100,000	-	-	ร้อยละของ ประชาชนเดินทาง สะดวก	- ประชาชนได้รับความ สะดวกในการสัญจร	กองช่าง
30	โครงการขุดลอกฝายบาง หิน หมู่ที่ 2	- เพื่อป้องกันปัญหา น้ำท่วมขัง	กว้าง 4 เมตร ไหล่ทาง 0.5 เมตร ยาว 1,000 เมตร	100,000	100,000	100,000	-	-	ร้อยละความพึง พอใจของ ประชาชน	- สามารถแก้ไขปัญหา น้ำท่วมขังได้อย่างมี ประสิทธิภาพ	กองช่าง
31	โครงการซ่อมแซมถนน สายลุ่มเส็ง-บางตอ-บาง ปลิง หมู่ที่ 2 หมู่ที่ 3 และ หมู่ที่ 6	- เพื่อให้ประชาชน ได้รับความสะดวก ในการสัญจร	กว้าง 6 เมตร ยาว 2,500 เมตร	5,000,000	5,000,000	5,000,000	-	-	ร้อยละของ ประชาชนเดินทาง สะดวก	- ประชาชนได้รับความ สะดวกในการสัญจร	กองช่าง
32	โครงการปรับปรุง ซ่อมแซมห้องน้ำ สาธารณะสุสานรางแปด หมู่ที่ 2	- เพื่อปรับปรุง ห้องน้ำสาธารณะให้ มีสภาพพร้อมใช้งาน	1 แห่ง	350,000	350,000	350,000	-	-	ร้อยละความพึง พอใจของ ประชาชน	- ห้องน้ำสาธารณะ ได้รับการบำรุงรักษา ให้มีสภาพพร้อมใช้งาน	กองช่าง

รายละเอียดโครงการพัฒนา
แผนพัฒนาท้องถิ่น (พ.ศ. 2566 - 2570)
องค์การบริหารส่วนตำบลลำภี

ก.ยุทธศาสตร์จังหวัดที่ 1 สร้างเสริมคุณภาพการท่องเที่ยวเชิงนิเวศครบวงจร

ข.ยุทธศาสตร์การพัฒนาขององค์กรปกครองส่วนท้องถิ่นในเขตจังหวัดพังงา ยุทธศาสตร์ที่ 3 พัฒนาคุณภาพชีวิตอย่างทั่วถึงและเป็นธรรม

1. ยุทธศาสตร์ที่ 1 ยุทธศาสตร์การพัฒนาทางด้านโครงสร้างพื้นฐาน

1.1 แผนงานอุตสาหกรรมและการโยธา

ที่	โครงการ	วัตถุประสงค์	เป้าหมาย (ผลผลิตของโครงการ)	งบประมาณ					ตัวชี้วัด (KPI)	ผลที่คาดว่าจะได้รับ	หน่วยงาน รับผิดชอบ หลัก
				2566 (บาท)	2567 (บาท)	2568 (บาท)	2569 (บาท)	2570 (บาท)			
33	โครงการปรับปรุงถนนสายบางนบ หมู่ที่ 1	- เพื่อปรับปรุงถนนให้มีสภาพพร้อมใช้งาน	กว้าง 4.00 เมตร ยาว 1,800 เมตร	720,000	720,000	720,000	720,000	720,000	ร้อยละความพึงพอใจของประชาชน	- ประชาชนได้รับความสะดวกในการสัญจร	กองช่าง
34	โครงการก่อสร้างถนนคอนกรีตบริเวณอาคารอเนกประสงค์ หมู่ที่ 1	- เพื่อให้ประชาชนได้รับความสะดวกในการสัญจร	กว้าง 6 เมตร ยาว 100 เมตร	450,000	-	-	-	-	ร้อยละของประชาชนที่เดินทางสะดวก	- ประชาชนได้รับความสะดวกในการสัญจร	กองช่าง
35	โครงการก่อสร้างคูระบายน้ำบริเวณศาลาอเนกประสงค์ หมู่ที่ 1	- เพื่อป้องกันปัญหาน้ำท่วมขัง	1 แห่ง	500,000	-	-	-	-	ร้อยละของพื้นที่ที่เกิดปัญหาน้ำท่วมขังลดลง	- อบต.มีระบบระบายน้ำที่ดีมีประสิทธิภาพ	กองช่าง
36	โครงการคูระบายน้ำคสล. ถนน ถนนสายโรงเรียนปกปุย หมู่ที่ 1	- เพื่อป้องกันปัญหาน้ำท่วมขัง	ก่อสร้างคูระบายน้ำ คสล. บริเวณถนนสายโรงเรียนปกปุย ขนาดกว้าง 0.50 เมตร ลึก 0.50 เมตร ยาว 400.00 เมตร	1,400,000	1,400,000	1,400,000	1,400,000	1,400,000	ร้อยละความพึงพอใจของประชาชน	- อบต.มีระบบระบายน้ำที่ดีมีประสิทธิภาพ	กองช่าง

รายละเอียดโครงการพัฒนา
แผนพัฒนาท้องถิ่น (พ.ศ. 2566 - 2570)
องค์การบริหารส่วนตำบลลำภี

ก.ยุทธศาสตร์จังหวัดที่ 1 สร้างเสริมคุณภาพการท่องเที่ยวเชิงนิเวศครบวงจร

ข.ยุทธศาสตร์การพัฒนาขององค์กรปกครองส่วนท้องถิ่นในเขตจังหวัดพังงา ยุทธศาสตร์ที่ 3 พัฒนาคุณภาพชีวิตอย่างทั่วถึงและเป็นธรรม

1. ยุทธศาสตร์ที่ 1 ยุทธศาสตร์การพัฒนาทางด้านโครงสร้างพื้นฐาน

1.1 แผนงานอุตสาหกรรมและการโยธา

ที่	โครงการ	วัตถุประสงค์	เป้าหมาย (ผลผลิตของโครงการ)	งบประมาณ					ตัวชี้วัด (KPI)	ผลที่คาดว่าจะได้รับ	หน่วยงาน รับผิดชอบ หลัก
				2566 (บาท)	2567 (บาท)	2568 (บาท)	2569 (บาท)	2570 (บาท)			
37	โครงการก่อสร้างอาคารดูแลผู้สูงอายุ หมู่ที่ 1	- เพื่อใช้เป็นสถานที่สำหรับดูแลผู้สูงอายุตำบลลำภี	ก่อสร้างอาคารดูแลผู้สูงอายุตำบลลำภี ขนาดกว้าง 6.00 เมตร ยาว 16.00 เมตร	1,300,000	1,300,000	1,300,000	1,300,000	1,300,000	ร้อยละความพึงพอใจของประชาชน	- ผู้สูงอายุตำบลลำภีได้รับการดูแลอย่างทั่วถึง	กองช่าง
38	โครงการซ่อมแซมปรับปรุงถนนสายหน้าฝาย หมู่ที่ 2	- เพื่อให้ประชาชนได้รับความสะดวกในการสัญจร	ซ่อมแซม ปรับปรุงถนนสายหน้าฝาย ขนาดกว้าง 5.00 เมตร ยาว 800.00 เมตร	480,000	480,000	480,000	480,000	480,000	ร้อยละความพึงพอใจของประชาชน	- ประชาชนได้รับความสะดวกในการสัญจร	กองช่าง
39	โครงการก่อสร้างคูระบายน้ำ คสล. ถนนสายทรายขาว หมู่ที่ 2	- เพื่อป้องกันปัญหาน้ำท่วมขัง	ก่อสร้างคูระบายน้ำ คสล. ถนนสายทรายขาว ขนาดกว้าง 0.50 เมตร ลึก 0.50 เมตร ยาว 1,000.00 เมตร	350,000	350,000	350,000	350,000	350,000	ร้อยละความพึงพอใจของประชาชน	- อบต. มีระบบระบายน้ำที่ดี มีประสิทธิภาพ	กองช่าง

รายละเอียดโครงการพัฒนา
แผนพัฒนาท้องถิ่น (พ.ศ. 2566 - 2570)
องค์การบริหารส่วนตำบลลำภี

ก.ยุทธศาสตร์จังหวัดที่ 1 สร้างเสริมคุณภาพการท่องเที่ยวเชิงนิเวศครบวงจร

ข.ยุทธศาสตร์การพัฒนาขององค์กรปกครองส่วนท้องถิ่นในเขตจังหวัดพังงา ยุทธศาสตร์ที่ 3 พัฒนาคุณภาพชีวิตอย่างทั่วถึงและเป็นธรรม

1. ยุทธศาสตร์ที่ 1 ยุทธศาสตร์การพัฒนาทางด้านโครงสร้างพื้นฐาน

1.1 แผนงานอุตสาหกรรมและการโยธา

ที่	โครงการ	วัตถุประสงค์	เป้าหมาย (ผลผลิตของ โครงการ)	งบประมาณ					ตัวชี้วัด (KPI)	ผลที่คาดว่าจะได้รับ	หน่วยงาน รับผิดชอบ หลัก
				2566 (บาท)	2567 (บาท)	2568 (บาท)	2569 (บาท)	2570 (บาท)			
40	โครงการก่อสร้างระบบประปาหมู่บ้าน หมู่ที่ 2	- เพื่อให้ประชาชนมีน้ำใช้ในการอุปโภคบริโภค	1 แห่ง	-	1,500,000	1,500,000	-	-	ร้อยละของประชาชนมีน้ำใช้ในการอุปโภคบริโภค	- ประชาชนมีน้ำใช้ในการอุปโภค บริโภค	กองช่าง
41	โครงการก่อสร้างถนน คสล.สายสุสานรางแปด หมู่ที่ 2	- เพื่อให้ประชาชนได้รับความสะดวกในการสัญจร	กว้าง 4 เมตร ยาว 150 เมตร	550,000	550,000	550,000	550,000	550,000	ร้อยละของประชาชนเดินทางสะดวก	- ประชาชนได้รับความสะดวกในการสัญจร	กองช่าง
42	โครงการปรับปรุงซ่อมแซมถนนสายเกาะตันยวน หมู่ที่ 2	- เพื่อให้ประชาชนได้รับความสะดวกในการสัญจร	กว้าง 5 เมตร ยาว 1,700 เมตร	1,000,000	1,000,000	1,000,000	1,000,000	1,000,000	ร้อยละของประชาชนเดินทางสะดวก	- ประชาชนได้รับความสะดวกในการสัญจร	กองช่าง

รายละเอียดโครงการพัฒนา
แผนพัฒนาท้องถิ่น (พ.ศ. 2566 - 2570)
องค์การบริหารส่วนตำบลลำภี

แบบ ผ. 02

ก.ยุทธศาสตร์จังหวัดที่ 1 สร้างเสริมคุณภาพการท่องเที่ยวเชิงนิเวศครบวงจร

ข.ยุทธศาสตร์การพัฒนาขององค์กรปกครองส่วนท้องถิ่นในเขตจังหวัดพังงา ยุทธศาสตร์ที่ 3 พัฒนาคุณภาพชีวิตอย่างทั่วถึงและเป็นธรรม

1. ยุทธศาสตร์ที่ 1 ยุทธศาสตร์การพัฒนาทางด้านโครงสร้างพื้นฐาน

1.1 แผนงานอุตสาหกรรมและการโยธา

ที่	โครงการ	วัตถุประสงค์	เป้าหมาย (ผลผลิตของ โครงการ)	งบประมาณ					ตัวชี้วัด (KPI)	ผลที่คาดว่าจะได้รับ	หน่วยงาน รับผิดชอบ หลัก
				2566 (บาท)	2567 (บาท)	2568 (บาท)	2569 (บาท)	2570 (บาท)			
43	โครงการแก้ปัญหา การกัดเซาะไหล่ ทางถนนสายบาง ลึก หมู่ที่ 2	- เพื่อแก้ไขปัญหา น้ำกัดเซาะถนน	ก่อสร้างกล่อง เคเบิ้ล ยาว 150 เมตร สูง 2 เมตร	950,000	950,000	-	-	-	ร้อยละของ ประชาชนเดินทาง สะดวก	- สามารถป้องกัน ปัญหาน้ำกัดเซาะถนน ได้	กองช่าง
44	โครงการก่อสร้าง ห้องน้ำสาธารณะ สุสานรางแปด หมู่ ที่ 2	- เพื่อปรับปรุง ห้องน้ำให้อยู่ใน สภาพพร้อมใช้งาน	1 แห่ง	800,000	800,000	800,000	800,000	800,000	ร้อยละความพึง พอใจของประชาชน	- ห้องน้ำสาธารณะ ได้รับการปรับปรุงให้มี สภาพพร้อมใช้งาน	กองช่าง
45	โครงการบุกเบิก ถนนสายดินเปิด- เกาะตันยวน หมู่ที่ 2	- เพื่อให้ประชาชน ได้รับความสะดวก ในการสัญจร	กว้าง 5 เมตร ยาว 1,000 เมตร	800,000	800,000	800,000	800,000	800,000	ร้อยละของ ประชาชนเดินทาง สะดวก	- ประชาชนได้รับความ สะดวกในการสัญจร	กองช่าง

รายละเอียดโครงการพัฒนา
แผนพัฒนาท้องถิ่น (พ.ศ. 2566 – 2570)
องค์การบริหารส่วนตำบลลำภี

ก.ยุทธศาสตร์จังหวัดที่ 1 สร้างเสริมคุณภาพการท่องเที่ยวเชิงนิเวศครบวงจร

ข.ยุทธศาสตร์การพัฒนาขององค์กรปกครองส่วนท้องถิ่นในเขตจังหวัดพังงา ยุทธศาสตร์ที่ 3 พัฒนาคุณภาพชีวิตอย่างทั่วถึงและเป็นธรรม

1. ยุทธศาสตร์ที่ 1 ยุทธศาสตร์การพัฒนาทางด้านโครงสร้างพื้นฐาน

1.1 แผนงานอุตสาหกรรมและการโยธา

ที่	โครงการ	วัตถุประสงค์	เป้าหมาย (ผลผลิตของ โครงการ)	งบประมาณ					ตัวชี้วัด (KPI)	ผลที่คาดว่าจะได้รับ	หน่วยงาน รับผิดชอบ หลัก
				2566 (บาท)	2567 (บาท)	2568 (บาท)	2569 (บาท)	2570 (บาท)			
46	โครงการก่อสร้าง คูระบายน้ำ คสล.สาย บ้านนายจู้ หมู่ที่ 2	- เพื่อป้องกันการ เกิดปัญหาน้ำท่วม ขัง	1 แห่ง	-	300,000	300,000	-	-	ร้อยละของพื้นที่ที่ น้ำท่วมขังลดลง	- ทำให้ลดการเกิด ปัญหาน้ำท่วมขัง	กองช่าง
47	โครงการก่อสร้างท่อ ลอดเหลี่ยม คสล.ถนน สายเขียวตลอด- ดินเปิด หมู่ที่ 2	- เพื่อป้องกันการ เกิดปัญหาน้ำท่วม ขัง	1 แห่ง	-	-	600,000	-	-	ร้อยละของพื้นที่ที่ น้ำท่วมขังลดลง	- ทำให้ลดการเกิด ปัญหาน้ำท่วมขัง	กองช่าง
48	โครงการก่อสร้างคู ระบายน้ำ คสล.ถนน สายดินเปิด-เขียว ตลอด หมู่ที่ 2	- เพื่อป้องกันการ เกิดปัญหาน้ำท่วม ขัง	1 แห่ง	-	-	1,050,000	-	-	ร้อยละของพื้นที่ที่ น้ำท่วมขังลดลง	- ทำให้ลดการเกิด ปัญหาน้ำท่วมขัง	กองช่าง

รายละเอียดโครงการพัฒนา
แผนพัฒนาท้องถิ่น (พ.ศ. 2566 – 2570)
องค์การบริหารส่วนตำบลลำภี

แบบ ผ. 02

ก.ยุทธศาสตร์จังหวัดที่ 1 สร้างเสริมคุณภาพการท่องเที่ยวเชิงนิเวศครบวงจร

ข.ยุทธศาสตร์การพัฒนาขององค์กรปกครองส่วนท้องถิ่นในเขตจังหวัดพังงา ยุทธศาสตร์ที่ 3 พัฒนาคุณภาพชีวิตอย่างทั่วถึงและเป็นธรรม

1. ยุทธศาสตร์ที่ 1 ยุทธศาสตร์การพัฒนาทางด้านโครงสร้างพื้นฐาน

1.1 แผนงานอุตสาหกรรมและการโยธา

ที่	โครงการ	วัตถุประสงค์	เป้าหมาย (ผลผลิตของ โครงการ)	งบประมาณ					ตัวชี้วัด (KPI)	ผลที่คาดว่าจะได้รับ	หน่วยงาน รับผิดชอบ หลัก
				2566 (บาท)	2567 (บาท)	2568 (บาท)	2569 (บาท)	2570 (บาท)			
49	โครงการก่อสร้างถนน คสล. สายเกาะต้นยวน หมู่ที่ 2	- เพื่อให้ประชาชน ได้รับความสะดวก ในการสัญจร	กว้าง 4 เมตร ยาว 1,000 เมตร	-	-	3,000,000	3,000,000	3,000,000	ร้อยละของ ประชาชนเดินทาง สะดวก	- ประชาชนได้รับ ความสะดวกในการ สัญจร	กองช่าง
50	โครงการบุกเบิกถนน ปลายภิแพรงขวา เชื่อมต่อถนนต้นยวน หมู่ที่ 2	- เพื่อให้ประชาชน ได้รับความสะดวก ในการสัญจร	กว้าง 6 เมตร ยาว 1,500 เมตร	-	-	500,000	500,000	500,000	ร้อยละของ ประชาชนเดินทาง สะดวก	- ประชาชนได้รับ ความสะดวกในการ สัญจร	กองช่าง
51	โครงการสร้างคูระบาย น้ำ คสล.ถนนสายบาง ลึก หมู่ที่ 2	- เพื่อป้องกันการ เกิดปัญหาน้ำท่วม ขัง	1 แห่ง	-	-	-	1,500,000	1,500,000	ร้อยละของพื้นที่ที่ น้ำท่วมขังลดลง	- สามารถลดการเกิด ปัญหาน้ำท่วมขังได้	กองช่าง
52	โครงการปรับปรุงภูมิ ทัศน์บริเวณสามแยก โรงเรียนวัดช้างนอน หมู่ที่ 2	- เพื่อป้องกันการ เกิดอุบัติเหตุต่างๆ	1 แห่ง	500,000	-	-	-	-	ร้อยละที่การเกิด อุบัติเหตุลดลง	- สามารถป้องกัน การเกิดอุบัติเหตุ ต่างๆ	กองช่าง

รายละเอียดโครงการพัฒนา
แผนพัฒนาท้องถิ่น (พ.ศ. 2566 – 2570)
องค์การบริหารส่วนตำบลลำภี

ก.ยุทธศาสตร์จังหวัดที่ 1 สร้างเสริมคุณภาพการท่องเที่ยวเชิงนิเวศครบวงจร

ข.ยุทธศาสตร์การพัฒนาขององค์กรปกครองส่วนท้องถิ่นในเขตจังหวัดพังงา ยุทธศาสตร์ที่ 3 พัฒนาคุณภาพชีวิตอย่างทั่วถึงและเป็นธรรม

1. ยุทธศาสตร์ที่ 1 ยุทธศาสตร์การพัฒนาทางด้านโครงสร้างพื้นฐาน

1.1 แผนงานอุตสาหกรรมและการโยธา

ที่	โครงการ	วัตถุประสงค์	เป้าหมาย (ผลผลิตของโครงการ)	งบประมาณ					ตัวชี้วัด (KPI)	ผลที่คาดว่าจะได้รับ	หน่วยงาน รับผิดชอบ หลัก
				2566 (บาท)	2567 (บาท)	2568 (บาท)	2569 (บาท)	2570 (บาท)			
53	โครงการก่อสร้างถนน คสล.สายบางลึกใน หมู่ ที่ 2	- เพื่อให้ประชาชน ได้รับความสะดวก ในการสัญจร	กว้าง 4 เมตร ยาว 600 เมตร	-	1,800,000	1,800,000	-	-	ร้อยละของ ประชาชน เดินทางสะดวก	- ประชาชนได้รับ ความสะดวกในการ สัญจร	กองช่าง
54	โครงการปรับปรุง ซ่อมแซมถนนสายร่วม ใจพัฒนา หมู่ที่ 2	- เพื่อให้ประชาชน ได้รับความสะดวก ในการสัญจร	กว้าง 4 เมตร ยาว 800 เมตร	-	-	500,000	500,000	500,000	ร้อยละของ ประชาชน เดินทางสะดวก	- ประชาชนได้รับ ความสะดวกในการ สัญจร	กองช่าง
55	โครงการคูระบายน้ำ คสล. บริเวณถนน สาย โรงเรียนนิคมสร้าง ตนเอง 2	- เพื่อป้องกัน ปัญหาน้ำท่วมขัง	ก่อสร้างคูระบายน้ำ คสล. บริเวณถนนสาย โรงเรียนนิคมสร้าง ตนเอง 2 ขนาดกว้าง 0.50 เมตร ลึก 0.50 เมตร ยาว 500.00 เมตร	1,750,000	1,750,000	1,750,000	1,750,000	1,750,000	ร้อยละความ พึงพอใจของ ประชาชน	- อบต. มีระบบ ระบายน้ำที่ดี มี ประสิทธิภาพ	กองช่าง

รายละเอียดโครงการพัฒนา
แผนพัฒนาท้องถิ่น (พ.ศ. 2566 – 2570)
องค์การบริหารส่วนตำบลลำภี

แบบ ผ. 02

ก.ยุทธศาสตร์จังหวัดที่ 1 สร้างเสริมคุณภาพการท่องเที่ยวเชิงนิเวศครบวงจร

ข.ยุทธศาสตร์การพัฒนาขององค์กรปกครองส่วนท้องถิ่นในเขตจังหวัดพังงา ยุทธศาสตร์ที่ 3 พัฒนาคุณภาพชีวิตอย่างทั่วถึงและเป็นธรรม

1. ยุทธศาสตร์ที่ 1 ยุทธศาสตร์การพัฒนาทางด้านโครงสร้างพื้นฐาน

1.1 แผนงานอุตสาหกรรมและการโยธา

ที่	โครงการ	วัตถุประสงค์	เป้าหมาย (ผลผลิตของ โครงการ)	งบประมาณ					ตัวชี้วัด (KPI)	ผลที่คาดว่าจะได้รับ	หน่วยงาน รับผิดชอบ หลัก
				2566 (บาท)	2567 (บาท)	2568 (บาท)	2569 (บาท)	2570 (บาท)			
56	โครงการขุดลอกฝาย ปลายคลอง หมู่ที่ 3	- เพื่อให้ประชาชนมี น้ำใช้ในการอุปโภค บริโภค	1 แห่ง	-	-	300,000	300,000	-	ร้อยละของ ประชาชนมีน้ำใช้ ในการอุปโภค บริโภค	- ประชาชนมีน้ำใช้ ในการอุปโภค บริโภค	กองช่าง
57	โครงการปรับปรุง ซ่อมแซมถนนสาย บางปรุ-ปลายคลอง หมู่ที่ 3	- เพื่อให้ประชาชน ได้รับความสะดวกใน การสัญจร	กว้าง 5 เมตร ยาว 2,000 เมตร	1,200,000	1,200,000	1,200,000	1,200,000	1,200,000	ร้อยละของ ประชาชนเดินทาง สะดวก	- ประชาชนได้รับ ความสะดวกในการ สัญจร	กองช่าง
58	โครงการปรับปรุง ซ่อมแซมถนนสาย ดินเป็ด-บางหิน หมู่ ที่ 3	- เพื่อให้ประชาชน ได้รับความสะดวกใน การสัญจร	กว้าง 4 เมตร ยาว 1,500 เมตร	1,800,000	1,800,000	1,800,000	1,800,000	1,800,000	ร้อยละของ ประชาชนเดินทาง สะดวก	- ประชาชนได้รับ ความสะดวกในการ สัญจร	กองช่าง
59	โครงการปรับปรุง ซ่อมแซมท่อส่งน้ำ ฝายปลายคลองข้าง นอน หมู่ที่ 3	- เพื่อให้ประชาชนมี น้ำใช้ในการอุปโภค บริโภค	1 แห่ง	850,000	850,000	850,000	850,000	850,000	ร้อยละของ ประชาชนมีน้ำใช้ ในการอุปโภค บริโภค	- ประชาชนมีน้ำใช้ ในการอุปโภค บริโภค	กองช่าง

รายละเอียดโครงการพัฒนา
แผนพัฒนาท้องถิ่น (พ.ศ. 2566 – 2570)
องค์การบริหารส่วนตำบลลำภี

แบบ ผ. 02

ก.ยุทธศาสตร์จังหวัดที่ 1 สร้างเสริมคุณภาพการท่องเที่ยวเชิงนิเวศครบวงจร

ข.ยุทธศาสตร์การพัฒนาขององค์กรปกครองส่วนท้องถิ่นในเขตจังหวัดพังงา ยุทธศาสตร์ที่ 3 พัฒนาคุณภาพชีวิตอย่างทั่วถึงและเป็นธรรม

1. ยุทธศาสตร์ที่ 1 ยุทธศาสตร์การพัฒนาทางด้านโครงสร้างพื้นฐาน

1.1 แผนงานอุตสาหกรรมและการโยธา

ที่	โครงการ	วัตถุประสงค์	เป้าหมาย (ผลผลิตของ โครงการ)	งบประมาณ					ตัวชี้วัด (KPI)	ผลที่คาดว่าจะได้รับ	หน่วยงาน รับผิดชอบ หลัก
				2566 (บาท)	2567 (บาท)	2568 (บาท)	2569 (บาท)	2570 (บาท)			
60	โครงการปรับปรุง ซ่อมแซมถนนสาย บางปรุ-บางหิน หมู่ ที่ 3	- เพื่อให้ประชาชน ได้รับความสะดวกใน การสัญจร	กว้าง 5 เมตร ยาว 1,000 เมตร	-	-	700,000	700,000	-	ร้อยละของ ประชาชนเดินทาง สะดวก	- ประชาชนได้รับความ สะดวกในการสัญจร	กองช่าง
61	โครงการก่อสร้าง ถนน คสล.ซอยบาง ตอ 1 หมู่ที่ 3	- เพื่อให้ประชาชน ได้รับความสะดวกใน การสัญจร	กว้าง 5 เมตร ยาว 500 เมตร	-	1,150,000	-	-	-	ร้อยละของ ประชาชนเดินทาง สะดวก	- ประชาชนได้รับความ สะดวกในการสัญจร	กองช่าง
62	โครงการขุดลอก หน้าฝายคลองบาง ปรุ หมู่ที่ 3	- เพื่อให้ประชาชนมี น้ำใช้ในการอุปโภค บริโภค	1 แห่ง	-	300,000	-	-	-	ร้อยละของ ประชาชนมีน้ำใช้ใน การอุปโภค บริโภค	- ประชาชนมีน้ำใช้ใน การอุปโภค บริโภค	กองช่าง

รายละเอียดโครงการพัฒนา
แผนพัฒนาท้องถิ่น (พ.ศ. 2566 – 2570)
องค์การบริหารส่วนตำบลลำภี

ก.ยุทธศาสตร์จังหวัดที่ 1 สร้างเสริมคุณภาพการท่องเที่ยวเชิงนิเวศครบวงจร

ข.ยุทธศาสตร์การพัฒนาขององค์กรปกครองส่วนท้องถิ่นในเขตจังหวัดพังงา ยุทธศาสตร์ที่ 3 พัฒนาคุณภาพชีวิตอย่างทั่วถึงและเป็นธรรม

1. ยุทธศาสตร์ที่ 1 ยุทธศาสตร์การพัฒนาทางด้านโครงสร้างพื้นฐาน

1.1 แผนงานอุตสาหกรรมและการโยธา

ที่	โครงการ	วัตถุประสงค์	เป้าหมาย (ผลผลิตของ โครงการ)	งบประมาณ					ตัวชี้วัด (KPI)	ผลที่คาดว่าจะได้รับ	หน่วยงาน รับผิดชอบ หลัก
				2566 (บาท)	2567 (บาท)	2568 (บาท)	2569 (บาท)	2570 (บาท)			
63	โครงการก่อสร้างถนน คสล.สายปลายคลอง - บางปรุ หมู่ที่ 3	- เพื่อให้ประชาชน ได้รับความสะดวก ในการสัญจร	กว้าง 5 เมตร ยาว 500 เมตร	-	1,900,000	1,900,000	-	-	ร้อยละของ ประชาชนเดินทาง สะดวก	- ประชาชนได้รับความ สะดวกในการสัญจร	กองช่าง
64	โครงการปรับปรุง ซ่อมแซมถนนซอย ตาเดือน หมู่ที่ 3	- เพื่อให้ประชาชน ได้รับความสะดวก ในการสัญจร	กว้าง 5 เมตร ยาว 2,000 เมตร	300,000	300,000	300,000	300,000	300,000	ร้อยละของ ประชาชนเดินทาง สะดวก	- ประชาชนได้รับความ สะดวกในการสัญจร	กองช่าง
65	โครงการบุกเบิกถนน สายสาทร หมู่ที่ 3	- เพื่อให้ประชาชน ได้รับความสะดวก ในการสัญจร	กว้าง 5 เมตร ยาว 1,000 เมตร	-	-	500,000	-	-	ร้อยละของ ประชาชนเดินทาง สะดวก	- ประชาชนได้รับความ สะดวกในการสัญจร	กองช่าง

รายละเอียดโครงการพัฒนา
แผนพัฒนาท้องถิ่น (พ.ศ. 2566 – 2570)
องค์การบริหารส่วนตำบลลำภี

ก.ยุทธศาสตร์จังหวัดที่ 1 สร้างเสริมคุณภาพการท่องเที่ยวเชิงนิเวศครบวงจร

ข.ยุทธศาสตร์การพัฒนาขององค์กรปกครองส่วนท้องถิ่นในเขตจังหวัดพังงา ยุทธศาสตร์ที่ 3 พัฒนาคุณภาพชีวิตอย่างทั่วถึงและเป็นธรรม

1. ยุทธศาสตร์ที่ 1 ยุทธศาสตร์การพัฒนาทางด้านโครงสร้างพื้นฐาน

1.1 แผนงานอุตสาหกรรมและการโยธา

ที่	โครงการ	วัตถุประสงค์	เป้าหมาย (ผลผลิตของ โครงการ)	งบประมาณ					ตัวชี้วัด (KPI)	ผลที่คาดว่าจะได้รับ	หน่วยงาน รับผิดชอบ หลัก
				2566 (บาท)	2567 (บาท)	2568 (บาท)	2569 (บาท)	2570 (บาท)			
66	โครงการปรับปรุง ซ่อมแซมถนนสาย บางตอใน หมู่ที่ 3	- เพื่อให้ประชาชน ได้รับความสะดวก ในการสัญจร	กว้าง 5 เมตร ยาว 1,300 เมตร	900,000	900,000	900,000	900,000	900,000	ร้อยละของ ประชาชนเดินทาง สะดวก	- ประชาชนได้รับความ สะดวกในการสัญจร	กองช่าง
67	โครงการก่อสร้าง ถนน คสล.สายเจริญ การ 1 หมู่ที่ 3	- เพื่อให้ประชาชน ได้รับความสะดวก ในการสัญจร	กว้าง 9 เมตร ยาว 90 เมตร	-	-	-	600,000	-	ร้อยละของ ประชาชนเดินทาง สะดวก	- ประชาชนได้รับความ สะดวกในการสัญจร	กองช่าง
68	โครงการขยายไหล่ ทางถนนซอยพัฒนา กิจ หมู่ที่ 3	- เพื่อให้ประชาชน ได้รับความสะดวก ในการสัญจร	กว้าง 1 เมตร ยาว 350 เมตร	250,000	250,000	250,000	250,000	250,000	ร้อยละของ ประชาชนเดินทาง สะดวก	- ประชาชนได้รับความ สะดวกในการสัญจร	กองช่าง
69	โครงการบุกเบิกถนน สายสายบางปรุ-หน้า ฝาย หมู่ที่ 3	- เพื่อให้ประชาชน ได้รับความสะดวก ในการสัญจร	กว้าง 5 เมตร ยาว 500 เมตร	300,000	300,000	300,000	300,000	300,000	ร้อยละของ ประชาชนเดินทาง สะดวก	- ประชาชนได้รับความ สะดวกในการสัญจร	กองช่าง

รายละเอียดโครงการพัฒนา
แผนพัฒนาท้องถิ่น (พ.ศ. 2566 – 2570)
องค์การบริหารส่วนตำบลลำภี

ก.ยุทธศาสตร์จังหวัดที่ 1 สร้างเสริมคุณภาพการท่องเที่ยวเชิงนิเวศครบวงจร

ข.ยุทธศาสตร์การพัฒนาขององค์กรปกครองส่วนท้องถิ่นในเขตจังหวัดพังงา ยุทธศาสตร์ที่ 3 พัฒนาคุณภาพชีวิตอย่างทั่วถึงและเป็นธรรม

1. ยุทธศาสตร์ที่ 1 ยุทธศาสตร์การพัฒนาทางด้านโครงสร้างพื้นฐาน

1.1 แผนงานอุตสาหกรรมและการโยธา

ที่	โครงการ	วัตถุประสงค์	เป้าหมาย (ผลผลิตของโครงการ)	งบประมาณ					ตัวชี้วัด (KPI)	ผลที่คาดว่าจะได้รับ	หน่วยงาน รับผิดชอบ หลัก
				2566 (บาท)	2567 (บาท)	2568 (บาท)	2569 (บาท)	2570 (บาท)			
70	โครงการขยายท่อส่งน้ำฝายคลองช้านอน ซอยเจริญการบริโภาค หมู่ที่ 3	- เพื่อให้ประชาชนมีน้ำใช้ในการอุปโภคบริโภค	1 แห่ง	-	-	200,000	-	-	ร้อยละของประชาชนมีน้ำใช้ในการอุปโภคบริโภค	- ประชาชนมีน้ำใช้ในการอุปโภคบริโภค	กองช่าง
71	โครงการก่อสร้างท่อลอดเหลี่ยม คสล. ถนนสายน้ำตกช้านอน หมู่ที่ 3	- เพื่อป้องกันการเกิดปัญหาน้ำท่วมขัง	ก่อสร้างท่อลอดเหลี่ยมชนิด 2 ช่อง กว้างช่องละ 3.60 เมตร สูง 1.60 เมตร ความกว้างผิวจราจร 7.00 เมตร	-	-	800,000	800,000	-	ร้อยละของพื้นที่ที่เกิดปัญหาน้ำท่วมขังลดลง	- สามารถลดการเกิดปัญหาน้ำท่วมขัง	กองช่าง
72	โครงการก่อสร้างถนน คสล. ซอยบางปรุ หมู่ที่ 3	- เพื่อให้ประชาชนได้รับความสะดวกในการสัญจร	กว้าง 4 เมตร ยาว 500 เมตร	-	-	1,500,000	1,500,000	1,500,000	ร้อยละของประชาชนเดินทางสะดวก	- ประชาชนได้รับความสะดวกในการสัญจร	กองช่าง
73	โครงการก่อสร้างสะพาน คสล. คลองบางปรุ หมู่ที่ 3	- เพื่อให้ประชาชนได้รับความสะดวกในการสัญจร	กว้าง 7 เมตร ยาว 12 เมตร	-	-	-	1,500,000	1,500,000	ร้อยละของประชาชนเดินทางสะดวก	- ประชาชนได้รับความสะดวกในการสัญจร	กองช่าง

รายละเอียดโครงการพัฒนา
แผนพัฒนาท้องถิ่น (พ.ศ. 2566 – 2570)
องค์การบริหารส่วนตำบลลำภี

แบบ ผ. 02

ก.ยุทธศาสตร์จังหวัดที่ 1 สร้างเสริมคุณภาพการท่องเที่ยวเชิงนิเวศครบวงจร

ข.ยุทธศาสตร์การพัฒนาขององค์กรปกครองส่วนท้องถิ่นในเขตจังหวัดพังงา ยุทธศาสตร์ที่ 3 พัฒนาคุณภาพชีวิตอย่างทั่วถึงและเป็นธรรม

1. ยุทธศาสตร์ที่ 1 ยุทธศาสตร์การพัฒนาทางด้านโครงสร้างพื้นฐาน

1.1 แผนงานอุตสาหกรรมและการโยธา

ที่	โครงการ	วัตถุประสงค์	เป้าหมาย (ผลผลิตของ โครงการ)	งบประมาณ					ตัวชี้วัด (KPI)	ผลที่คาดว่าจะได้รับ	หน่วยงาน รับผิดชอบ หลัก
				2566 (บาท)	2567 (บาท)	2568 (บาท)	2569 (บาท)	2570 (บาท)			
74	โครงการก่อสร้างถนน คสล.สายดินเปิด- ปลายบางหิน หมู่ที่ 3	- เพื่อให้ประชาชน ได้รับความสะดวก ในการสัญจร	กว้าง 4 เมตร ยาว 500 เมตร	-	-	1,500,000	1,500,000	1,500,000	รู้ อ ย ล ะ ข อ ง ประชาชนเดินทาง สะดวก	- ประชาชนได้รับความ สะดวกในการสัญจร	กองช่าง
75	โครงการก่อสร้าง สะพาน คสล.ปลาย คลอง หมู่ที่ 3	- เพื่อให้ประชาชน ได้รับความสะดวก ในการสัญจร	กว้าง 7 เมตร ยาว 12 เมตร	1,500,000	1,500,000	1,500,000	1,500,000	1,500,000	รู้ อ ย ล ะ ข อ ง ประชาชนเดินทาง สะดวก	- ประชาชนได้รับความ สะดวกในการสัญจร	กองช่าง
76	โครงการปรับปรุง ซ่อมแซมท่อส่งน้ำฝาย คลองช้างนอน หมู่ที่ 3	- เพื่อปรับปรุง ซ่อมแซมระบบส่ง น้ำที่ชำรุด	1 แห่ง	10,000,000	-	-	10,000,000	10,000,000	การปรับปรุงระบบ ท่อส่งน้ำ	- ระบบท่อส่งน้ำได้รับ การปรับปรุงให้มี ประสิทธิภาพ	กองช่าง

รายละเอียดโครงการพัฒนา
แผนพัฒนาท้องถิ่น (พ.ศ. 2566 – 2570)
องค์การบริหารส่วนตำบลลำภี

แบบ ผ. 02

ก.ยุทธศาสตร์จังหวัดที่ 1 สร้างเสริมคุณภาพการท่องเที่ยวเชิงนิเวศครบวงจร

ข.ยุทธศาสตร์การพัฒนาขององค์กรปกครองส่วนท้องถิ่นในเขตจังหวัดพังงา ยุทธศาสตร์ที่ 3 พัฒนาคุณภาพชีวิตอย่างทั่วถึงและเป็นธรรม

1. ยุทธศาสตร์ที่ 1 ยุทธศาสตร์การพัฒนาทางด้านโครงสร้างพื้นฐาน

1.1 แผนงานอุตสาหกรรมและการโยธา

ที่	โครงการ	วัตถุประสงค์	เป้าหมาย (ผลผลิตของ โครงการ)	งบประมาณ					ตัวชี้วัด (KPI)	ผลที่คาดว่าจะได้รับ	หน่วยงาน รับผิดชอบ หลัก
				2566 (บาท)	2567 (บาท)	2568 (บาท)	2569 (บาท)	2570 (บาท)			
77	โครงการปรับปรุงภูมิทัศน์บริเวณทางขึ้นน้ำตกข้างนอน หมู่ที่ 3	- เพื่อให้ น้ำตกข้างนอนมีสภาพภูมิทัศน์ที่สวยงามปลอดภัย	1 แห่ง	700,000	700,000	700,000	700,000	700,000	ปรับปรุงภูมิทัศน์ น้ำตกข้างนอนให้มีสภาพภูมิทัศน์ที่สวยงามปลอดภัย	- น้ำตกข้างนอนมีสภาพภูมิทัศน์ที่สวยงามปลอดภัย	กองช่าง
78	โครงการปรับปรุงลานจอดรถบริเวณน้ำตกข้างนอน หมู่ที่ 3	- เพื่อปรับปรุงลานจอดรถบริเวณน้ำตกข้างนอนให้มีความปลอดภัยพร้อมรองรับนักท่องเที่ยว	1 แห่ง	-	-	500,000	500,000	-	ร้อยละของประชาชนที่มาใช้บริการ	- น้ำตกข้างนอนมีที่จอดรถสำหรับบริการประชาชน	กองช่าง
79	โครงการก่อสร้างถนนคสล.สายปลายคลอง-บางปรุ หมู่ที่ 3	- เพื่อให้ประชาชนได้รับความสะดวกในการสัญจร	กว้าง 5 เมตร ยาว 450 เมตร	-	-	3,750,000	3,750,000	3,750,000	ร้อยละของประชาชนเดินทางสะดวก	- ประชาชนได้รับความสะดวกในการสัญจร	กองช่าง

รายละเอียดโครงการพัฒนา
แผนพัฒนาท้องถิ่น (พ.ศ. 2566 – 2570)
องค์การบริหารส่วนตำบลลำภี

ก.ยุทธศาสตร์จังหวัดที่ 1 สร้างเสริมคุณภาพการท่องเที่ยวเชิงนิเวศครบวงจร

ข.ยุทธศาสตร์การพัฒนาขององค์กรปกครองส่วนท้องถิ่นในเขตจังหวัดพังงา ยุทธศาสตร์ที่ 3 พัฒนาคุณภาพชีวิตอย่างทั่วถึงและเป็นธรรม

1. ยุทธศาสตร์ที่ 1 ยุทธศาสตร์การพัฒนาทางด้านโครงสร้างพื้นฐาน

1.1 แผนงานอุตสาหกรรมและการโยธา

ที่	โครงการ	วัตถุประสงค์	เป้าหมาย (ผลผลิตของ โครงการ)	งบประมาณ					ตัวชี้วัด (KPI)	ผลที่คาดว่าจะได้รับ	หน่วยงาน รับผิดชอบ หลัก
				2566 (บาท)	2567 (บาท)	2568 (บาท)	2569 (บาท)	2570 (บาท)			
80	โครงการก่อสร้างท่อ ลอดเหลี่ยม คสล. สายบางปรุ – ปลาย คลอง หมู่ที่ 3	- เพื่อป้องกันการ เกิดปัญหาน้ำท่วม ขัง	1 แห่ง	-	-	-	700,000	-	ร้อยละของพื้นที่ที่ เกิดปัญหาน้ำท่วม ขังลดลง	- ทำให้ลดการเกิด ปัญหาน้ำท่วมขัง	กองช่าง
81	โครงการก่อสร้างท่อ ลอดเหลี่ยมสาย ดินเปิด-ปลายบาง หิน หมู่ที่ 3	- เพื่อป้องกันเกิด ปัญหาน้ำท่วมขัง	1 แห่ง	800,000	-	-	-	800,000	ร้อยละของพื้นที่น้ำ ท่วมขังลดลง	- อบต.มีระบบระบาย น้ำที่ดีได้มาตรฐาน	กองช่าง
82	โครงการปรับปรุง ซ่อมแซมท่อส่งน้ำ ฝายปลายคลองข้าง นอน หมู่ที่ 3	- เพื่อให้ประชาชน มีน้ำใช้ในการ อุปโภค บริโภค	1 แห่ง	-	-	-	10,000,000	10,000,000	ร้อยละของ ประชาชนมีน้ำใช้ใน การอุปโภค บริโภค	- ประชาชนมีน้ำใช้ใน การอุปโภค บริโภค	กองช่าง

รายละเอียดโครงการพัฒนา
แผนพัฒนาท้องถิ่น (พ.ศ. 2566 – 2570)
องค์การบริหารส่วนตำบลลำภี

ก.ยุทธศาสตร์จังหวัดที่ 1 สร้างเสริมคุณภาพการท่องเที่ยวเชิงนิเวศครบวงจร

ข.ยุทธศาสตร์การพัฒนาขององค์กรปกครองส่วนท้องถิ่นในเขตจังหวัดพังงา ยุทธศาสตร์ที่ 3 พัฒนาคุณภาพชีวิตอย่างทั่วถึงและเป็นธรรม

1. ยุทธศาสตร์ที่ 1 ยุทธศาสตร์การพัฒนาทางด้านโครงสร้างพื้นฐาน

1.1 แผนงานอุตสาหกรรมและการโยธา

ที่	โครงการ	วัตถุประสงค์	เป้าหมาย (ผลผลิตของ โครงการ)	งบประมาณ					ตัวชี้วัด (KPI)	ผลที่คาดว่าจะได้รับ	หน่วยงาน รับผิดชอบ หลัก
				2566 (บาท)	2567 (บาท)	2568 (บาท)	2569 (บาท)	2570 (บาท)			
83	โครงการก่อสร้างคูระบายน้ำ คสล. ซอยพัฒนากิจ หมู่ที่ 3	- เพื่อป้องกันการเกิดปัญหาน้ำท่วมขัง	1 แห่ง	-	-	-	1,254,000	-	ร้อยละของพื้นที่เกิดปัญหาน้ำท่วมขังลดลง	- อบต.มีระบบระบายน้ำที่ดีได้มาตรฐาน	กองช่าง
84	โครงการก่อสร้างคูระบายน้ำ คสล.ซอยบางปรู-น้ำตกข้างนอน หมู่ที่ 3	- เพื่อป้องกันการเกิดปัญหาน้ำท่วมขัง	1 แห่ง	-	5,130,000	5,130,000	-	-	ร้อยละของพื้นที่เกิดปัญหาน้ำท่วมขังลดลง	- อบต.มีระบบระบายน้ำที่ดีได้มาตรฐาน	กองช่าง
85	โครงการก่อสร้างทางเท้า คสล.ทางไปน้ำตกข้างนอน หมู่ที่ 3	- เพื่อให้ประชาชนได้รับความสะดวกในการสัญจร	กว้าง 2 เมตร ยาว 200 เมตร	-	-	240,000	-	-	ร้อยละของประชาชนเดินทางสะดวก	- ประชาชนได้รับความสะดวกในการสัญจร	กองช่าง
86	โครงการปรับปรุงห้องน้ำสาธารณะหมู่บ้าน หมู่ที่ 3	- เพื่อปรับปรุงห้องน้ำให้มีสภาพพร้อมใช้งาน	1 แห่ง	350,000	350,000	350,000	-	-	ร้อยละความพึงพอใจของประชาชน	- ห้องน้ำสาธารณะได้รับการบำรุงรักษาให้มีสภาพพร้อมใช้งาน	กองช่าง

รายละเอียดโครงการพัฒนา
แผนพัฒนาท้องถิ่น (พ.ศ. 2566 – 2570)
องค์การบริหารส่วนตำบลลำภี

ก.ยุทธศาสตร์จังหวัดที่ 1 สร้างเสริมคุณภาพการท่องเที่ยวเชิงนิเวศครบวงจร

ข.ยุทธศาสตร์การพัฒนาขององค์กรปกครองส่วนท้องถิ่นในเขตจังหวัดพังงา ยุทธศาสตร์ที่ 3 พัฒนาคุณภาพชีวิตอย่างทั่วถึงและเป็นธรรม

1. ยุทธศาสตร์ที่ 1 ยุทธศาสตร์การพัฒนาทางด้านโครงสร้างพื้นฐาน

1.1 แผนงานอุตสาหกรรมและการโยธา

ที่	โครงการ	วัตถุประสงค์	เป้าหมาย (ผลผลิตของโครงการ)	งบประมาณ					ตัวชี้วัด (KPI)	ผลที่คาดว่าจะ ได้รับ	หน่วยงาน รับผิดชอบ หลัก
				2566 (บาท)	2567 (บาท)	2568 (บาท)	2569 (บาท)	2570 (บาท)			
87	โครงการปรับปรุงซ่อมแซมถนนซอยบางปรุ หมู่ที่ 3	- เพื่อให้ประชาชนได้รับความสะดวกในการสัญจร	กว้าง 5 เมตร ยาว 1,000 เมตร	490,000	490,000	490,000	490,000	490,000	ร้อยละของประชาชนเดินทางสะดวก	- ประชาชนได้รับความสะดวกในการสัญจร	กองช่าง
88	โครงการก่อสร้างถนนคสล.สายคุ้มเส็ง-ข้างนอน หมู่ที่ 3	- เพื่อให้ประชาชนได้รับความสะดวกในการสัญจร	กว้าง 4 เมตร ยาว 800 เมตร	-	-	-	-	2,500,000	ร้อยละของประชาชนเดินทางสะดวก	- ประชาชนได้รับความสะดวกในการสัญจร	กองช่าง
89	โครงการปรับปรุงซ่อมแซมถนนสายบางหุน หมู่ที่ 3	- เพื่อให้ประชาชนได้รับความสะดวกในการสัญจร	กว้าง 5 เมตร ยาว 1,000 เมตร	1,000,000	1,000,000	1,000,000	1,000,000	1,000,000	ร้อยละของประชาชนเดินทางสะดวก	- ประชาชนได้รับความสะดวกในการสัญจร	กองช่าง
90	โครงการขุดเจาะบ่อบาลเพื่อผลิตน้ำประปาบ้านบางตอ หมู่ที่ 3	- เพื่อให้ประชาชนมีน้ำสำหรับการอุปโภคบริโภค	1 แห่ง	500,000	500,000	500,000	500,000	500,000	ร้อยละความพึงพอใจของประชาชน	- ประชาชนมีน้ำสำหรับอุปโภคบริโภคอย่างเพียงพอ	กองช่าง

รายละเอียดโครงการพัฒนา
แผนพัฒนาท้องถิ่น (พ.ศ. 2566 – 2570)
องค์การบริหารส่วนตำบลลำภี

ก.ยุทธศาสตร์จังหวัดที่ 1 สร้างเสริมคุณภาพการท่องเที่ยวเชิงนิเวศครบวงจร

ข.ยุทธศาสตร์การพัฒนาขององค์กรปกครองส่วนท้องถิ่นในเขตจังหวัดพังงา ยุทธศาสตร์ที่ 3 พัฒนาคุณภาพชีวิตอย่างทั่วถึงและเป็นธรรม

1. ยุทธศาสตร์ที่ 1 ยุทธศาสตร์การพัฒนาทางด้านโครงสร้างพื้นฐาน

1.1 แผนงานอุตสาหกรรมและการโยธา

ที่	โครงการ	วัตถุประสงค์	เป้าหมาย (ผลผลิตของ โครงการ)	งบประมาณ					ตัวชี้วัด (KPI)	ผลที่คาดว่าจะได้รับ	หน่วยงาน รับผิดชอบ หลัก
				2566 (บาท)	2567 (บาท)	2568 (บาท)	2569 (บาท)	2570 (บาท)			
91	โครงการก่อสร้างท่อ ลอดเหลี่ยมสายบางตอ ใน หมู่ที่ 3	- เพื่อป้องกันเกิด ปัญหาน้ำท่วมขัง	1 แห่ง	800,000	-	-	800,000	-	ร้อยละ ของ พื้นที่น้ำท่วมขัง ลดลง	- อบต.มีระบบระบาย น้ำที่ดีได้มาตรฐาน	กองช่าง
92	โครงการปรับปรุง ซ่อมแซมถนนสาย ปลายคลอง-บางตอ หมู่ที่ 3	- เพื่อให้ประชาชน ได้รับความสะดวก ในการสัญจร	กว้าง 5 เมตร ยาว 500 เมตร	-	-	400,000	400,000	400,000	ร้อยละ ของ ประชาชน เดินทางสะดวก	- ประชาชนได้รับความ สะดวกในการสัญจร	กองช่าง
93	โครงการปรับปรุง ซ่อมแซมถนนสาย ปลายคลอง-หน้าฝาย หมู่ที่ 3	- เพื่อให้ประชาชน ได้รับความสะดวก ในการสัญจร	กว้าง 5 เมตร ยาว 1,000 เมตร	700,000	700,000	-	-	-	ร้อยละ ของ ประชาชน เดินทางสะดวก	- ประชาชนได้รับความ สะดวกในการสัญจร	กองช่าง
94	โครงการปรับปรุง ซ่อมแซมถนนสายบาง ปรุ-บางหุ่น หมู่ที่ 3	- เพื่อให้ประชาชน ได้รับความสะดวก ในการสัญจร	กว้าง 5 เมตร ยาว 1,000 เมตร	700,000	700,000	-	-	-	ร้อยละ ของ ประชาชน เดินทางสะดวก	- ประชาชนได้รับความ สะดวกในการสัญจร	กองช่าง

รายละเอียดโครงการพัฒนา
แผนพัฒนาท้องถิ่น (พ.ศ. 2566 – 2570)
องค์การบริหารส่วนตำบลลำภี

ก.ยุทธศาสตร์จังหวัดที่ 1 สร้างเสริมคุณภาพการท่องเที่ยวเชิงนิเวศครบวงจร

ข.ยุทธศาสตร์การพัฒนาขององค์กรปกครองส่วนท้องถิ่นในเขตจังหวัดพังงา ยุทธศาสตร์ที่ 3 พัฒนาคุณภาพชีวิตอย่างทั่วถึงและเป็นธรรม

1. ยุทธศาสตร์ที่ 1 ยุทธศาสตร์การพัฒนาทางด้านโครงสร้างพื้นฐาน

1.1 แผนงานอุตสาหกรรมและการโยธา

ที่	โครงการ	วัตถุประสงค์	เป้าหมาย (ผลผลิตของ โครงการ)	งบประมาณ					ตัวชี้วัด (KPI)	ผลที่คาดว่าจะได้รับ	หน่วยงาน รับผิดชอบ หลัก
				2566 (บาท)	2567 (บาท)	2568 (บาท)	2569 (บาท)	2570 (บาท)			
95	โครงการก่อสร้างระบบ ประปาหมู่บ้าน หมู่ที่ 4	- เพื่อให้ประชาชน มีน้ำใช้ในการ อุปโภค บริโภค	1 แห่ง	-	1,500,000	1,500,000	-	-	ร้อยละของ ประชาชนมีน้ำใช้ใน การอุปโภค บริโภค	- ประชาชนมีน้ำใช้ใน การอุปโภค บริโภค	กองช่าง
96	โครงการก่อสร้างถนน คสล.สายแม่ปุก หมู่ที่ 4	- เพื่อให้ประชาชน ได้รับความสะดวก ในการสัญจร	กว้าง 4 เมตร ยาว 800 เมตร	900,000	-	-	900,000	900,000	ร้อยละของ ประชาชนเดินทาง สะดวก	- ประชาชนได้รับความ สะดวกในการสัญจร	กองช่าง
97	โครงการขุดลอกฝาย น้ำล้นบ้านตาด้วน หมู่ ที่ 4	- เพื่อให้ประชาชน มีน้ำใช้ในการ อุปโภค บริโภค	1 แห่ง	300,000	-	-	-	-	ร้อยละของ ประชาชนมีน้ำใช้ใน การอุปโภค บริโภค	- ประชาชนมีน้ำใช้ใน การอุปโภค บริโภค	กองช่าง
98	โครงการปรับปรุง ภูมิทัศน์ศาลาอเนก ประสงค์ หมู่ที่ 4	- เพื่อให้ประชาชน มีสถานที่พักผ่อน หย่อนใจ	1 แห่ง	500,000	500,000	500,000	500,000	500,000	ร้อยละความพึง พอใจของประชาชน	- ประชาชนมีสถานที่ สำหรับพักผ่อนหย่อน ใจ	กองช่าง

รายละเอียดโครงการพัฒนา
แผนพัฒนาท้องถิ่น (พ.ศ. 2566 - 2570)
องค์การบริหารส่วนตำบลลำภี

ก.ยุทธศาสตร์จังหวัดที่ 1 สร้างเสริมคุณภาพการท่องเที่ยวเชิงนิเวศครบวงจร

ข.ยุทธศาสตร์การพัฒนาขององค์กรปกครองส่วนท้องถิ่นในเขตจังหวัดพังงา ยุทธศาสตร์ที่ 3 พัฒนาคุณภาพชีวิตอย่างทั่วถึงและเป็นธรรม

1. ยุทธศาสตร์ที่ 1 ยุทธศาสตร์การพัฒนาทางด้านโครงสร้างพื้นฐาน

1.1 แผนงานอุตสาหกรรมและการโยธา

ที่	โครงการ	วัตถุประสงค์	เป้าหมาย (ผลผลิตของ โครงการ)	งบประมาณ					ตัวชี้วัด (KPI)	ผลที่คาดว่าจะได้รับ	หน่วยงาน รับผิดชอบ หลัก
				2566 (บาท)	2567 (บาท)	2568 (บาท)	2569 (บาท)	2570 (บาท)			
99	โครงการปรับปรุงระบบประปาบ้านลำภี หมู่ที่ 4	- เพื่อให้ประชาชนมีน้ำใช้ในการอุปโภคบริโภค	1 แห่ง	500,000	-	-	-	-	ร้อยละของประชาชนมีน้ำใช้ในการอุปโภคบริโภค	- ประชาชนมีน้ำใช้ในการอุปโภคบริโภค	กองช่าง
100	โครงการขุดลอกฝายคลองปลายภีแพรงซ้าย หมู่ที่ 4	- เพื่อให้ประชาชนมีน้ำใช้ในการอุปโภคบริโภค	1 แห่ง	-	-	300,000	300,000	300,000	ร้อยละของประชาชนมีน้ำใช้ในการอุปโภคบริโภค	- ประชาชนมีน้ำใช้ในการอุปโภคบริโภค	กองช่าง
101	โครงการก่อสร้างถนนคสล.สายปลายภี หมู่ที่ 4	- เพื่อให้ประชาชนได้รับความสะดวกในการสัญจร	กว้าง 4 เมตร ยาว 500 เมตร	-	-	1,500,000	1,500,000	1,500,000	ร้อยละของประชาชนเดินทางสะดวก	- ประชาชนได้รับความสะดวกในการสัญจร	กองช่าง

รายละเอียดโครงการพัฒนา
แผนพัฒนาท้องถิ่น (พ.ศ. 2566 - 2570)
องค์การบริหารส่วนตำบลลำภี

ก.ยุทธศาสตร์จังหวัดที่ 1 สร้างเสริมคุณภาพการท่องเที่ยวเชิงนิเวศครบวงจร

ข.ยุทธศาสตร์การพัฒนาขององค์กรปกครองส่วนท้องถิ่นในเขตจังหวัดพังงา ยุทธศาสตร์ที่ 3 พัฒนาคุณภาพชีวิตอย่างทั่วถึงและเป็นธรรม

1. ยุทธศาสตร์ที่ 1 ยุทธศาสตร์การพัฒนาทางด้านโครงสร้างพื้นฐาน

1.1 แผนงานอุตสาหกรรมและการโยธา

ที่	โครงการ	วัตถุประสงค์	เป้าหมาย (ผลผลิตของ โครงการ)	งบประมาณ					ตัวชี้วัด (KPI)	ผลที่คาดว่าจะได้รับ	หน่วยงาน รับผิดชอบ หลัก
				2566 (บาท)	2567 (บาท)	2568 (บาท)	2569 (บาท)	2570 (บาท)			
102	โครงการปรับปรุง ซ่อมแซมถนนสาย ชุมชน หมู่ที่ 4	- เพื่อให้ประชาชน ได้รับความสะดวก ในการสัญจร	กว้าง 7 เมตร ยาว 2,000 เมตร	-	-	700,000	700,000	700,000	ร้อยละของ ประชาชนเดินทาง สะดวก	- ประชาชนได้รับ ความสะดวกในการ สัญจร	กองช่าง
103	โครงการก่อสร้าง ท่อลอดเหลี่ยม คสล. ถนนสายแม่ปูก หมู่ที่ 4	- เพื่อป้องกันการ เกิดปัญหาน้ำท่วม ขัง	1 แห่ง	-	-	-	500,000	-	ร้อยละของพื้นที่ที่ น้ำท่วมขังลดลง	- ทำให้ลดการเกิด ปัญหาน้ำท่วมขัง	กองช่าง
104	โครงการปรับปรุง ซ่อมแซมถนนสาย ปลายภี-แพรกขวา หมู่ที่ 4	- เพื่อให้ประชาชน ได้รับความสะดวก ในการสัญจร	กว้าง 5 เมตร ยาว 3,000 เมตร	-	-	-	800,000	800,000	ร้อยละของ ประชาชนเดินทาง สะดวก	- ประชาชนได้รับ ความสะดวกในการ สัญจร	กองช่าง

รายละเอียดโครงการพัฒนา
แผนพัฒนาท้องถิ่น (พ.ศ. 2566 - 2570)
องค์การบริหารส่วนตำบลลำภี

แบบ ผ. 02

ก.ยุทธศาสตร์จังหวัดที่ 1 สร้างเสริมคุณภาพการท่องเที่ยวเชิงนิเวศครบวงจร

ข.ยุทธศาสตร์การพัฒนาขององค์กรปกครองส่วนท้องถิ่นในเขตจังหวัดพังงา ยุทธศาสตร์ที่ 3 พัฒนาคุณภาพชีวิตอย่างทั่วถึงและเป็นธรรม

1. ยุทธศาสตร์ที่ 1 ยุทธศาสตร์การพัฒนาทางด้านโครงสร้างพื้นฐาน

1.1 แผนงานอุตสาหกรรมและการโยธา

ที่	โครงการ	วัตถุประสงค์	เป้าหมาย (ผลผลิตของ โครงการ)	งบประมาณ					ตัวชี้วัด (KPI)	ผลที่คาดว่าจะได้รับ	หน่วยงาน รับผิดชอบ หลัก
				2566 (บาท)	2567 (บาท)	2568 (บาท)	2569 (บาท)	2570 (บาท)			
105	โครงการก่อสร้างถนน คสล. สายปลายภี แพรกขวา หมู่ที่ 4	- เพื่อให้ประชาชนได้รับความสะดวกในการสัญจร	กว้าง 4 เมตร ยาว 1,100 เมตร	3,300,000	3,300,000	-	-	-	ร้อยละ ของ ประชาชน เดินทางสะดวก	- ประชาชนได้รับความสะดวกในการสัญจร	กองช่าง
106	โครงการก่อสร้างถนน คสล.สายปลายภี แพรกซ้าย หมู่ที่ 4	- เพื่อให้ประชาชนได้รับความสะดวกในการสัญจร	กว้าง 4 เมตร ยาว 1,100 เมตร	3,300,000	-	3,300,000	3,300,000	3,300,000	ร้อยละ ของ ประชาชน เดินทางสะดวก	- ประชาชนได้รับความสะดวกในการสัญจร	กองช่าง
107	โครงการปรับปรุงถนนสายปลายภี-แพรกซ้าย หมู่ที่ 4	- เพื่อให้ประชาชนได้รับความสะดวกในการสัญจร	กว้าง 6 เมตร ยาว 2,000 เมตร	-	-	1,500,000	1,500,000	1,500,000	ร้อยละ ของ ประชาชน เดินทางสะดวก	- ประชาชนได้รับความสะดวกในการสัญจร	กองช่าง

รายละเอียดโครงการพัฒนา
แผนพัฒนาท้องถิ่น (พ.ศ. 2566 - 2570)
องค์การบริหารส่วนตำบลลำภี

แบบ ผ. 02

ก.ยุทธศาสตร์จังหวัดที่ 1 สร้างเสริมคุณภาพการท่องเที่ยวเชิงนิเวศครบวงจร

ข.ยุทธศาสตร์การพัฒนาขององค์กรปกครองส่วนท้องถิ่นในเขตจังหวัดพังงา ยุทธศาสตร์ที่ 3 พัฒนาคุณภาพชีวิตอย่างทั่วถึงและเป็นธรรม

1. ยุทธศาสตร์ที่ 1 ยุทธศาสตร์การพัฒนาทางด้านโครงสร้างพื้นฐาน

1.1 แผนงานอุตสาหกรรมและการโยธา

ที่	โครงการ	วัตถุประสงค์	เป้าหมาย (ผลผลิตของ โครงการ)	งบประมาณ					ตัวชี้วัด (KPI)	ผลที่คาดว่าจะได้รับ	หน่วยงาน รับผิดชอบ หลัก
				2566 (บาท)	2567 (บาท)	2568 (บาท)	2569 (บาท)	2570 (บาท)			
108	โครงการปรับปรุง ซ่อมแซมถนนสายป่า ชุมชน หมู่ที่ 4	- เพื่อให้ประชาชน ได้รับความสะดวก ในการสัญจร	กว้าง 5 เมตร ยาว 500 เมตร	-	-	300,000	300,000	300,000	ร้อยละของ ประชาชนเดินทาง สะดวก	- ประชาชนได้รับความ สะดวกในการสัญจร	กองช่าง
109	โครงการซ่อมแซม ถนนปลายภี ซอยเจ้า ไข่ หมู่ที่ 4	- เพื่อให้ประชาชน ได้รับความสะดวก ในการสัญจร	กว้าง 4 เมตร ยาว 1,000 เมตร	500,000	500,000	-	-	-	ร้อยละความ พึงพอใจของประชาชน	- ประชาชนได้รับความ สะดวกในการสัญจร	กองช่าง
110	โครงการก่อสร้างถนน คสล.ป่าชุมชน หมู่ที่ 4	- เพื่อให้ประชาชน ได้รับความสะดวก ในการสัญจร	กว้าง 4 เมตร ยาว 600 เมตร	-	-	1,680,000	1,680,000	-	ร้อยละของ ประชาชนเดินทาง สะดวก	- ประชาชนได้รับความ สะดวกในการสัญจร	กองช่าง

รายละเอียดโครงการพัฒนา
แผนพัฒนาท้องถิ่น (พ.ศ. 2566 - 2570)
องค์การบริหารส่วนตำบลลำภี

แบบ ผ. 02

ก.ยุทธศาสตร์จังหวัดที่ 1 สร้างเสริมคุณภาพการท่องเที่ยวเชิงนิเวศครบวงจร

ข.ยุทธศาสตร์การพัฒนาขององค์กรปกครองส่วนท้องถิ่นในเขตจังหวัดพังงา ยุทธศาสตร์ที่ 3 พัฒนาคุณภาพชีวิตอย่างทั่วถึงและเป็นธรรม

1. ยุทธศาสตร์ที่ 1 ยุทธศาสตร์การพัฒนาทางด้านโครงสร้างพื้นฐาน

1.1 แผนงานอุตสาหกรรมและการโยธา

ที่	โครงการ	วัตถุประสงค์	เป้าหมาย (ผลผลิตของ โครงการ)	งบประมาณ					ตัวชี้วัด (KPI)	ผลที่คาดว่าจะได้รับ	หน่วยงาน รับผิดชอบ หลัก
				2566 (บาท)	2567 (บาท)	2568 (บาท)	2569 (บาท)	2570 (บาท)			
111	โครงการก่อสร้างท่อ ลอดเหลี่ยม คสล. ถนนสายแม่ปุก แพรกซ้าย หมู่ที่ 4	- เพื่อ ป้องกัน ปัญหาน้ำท่วมขัง	ชนิด 1 ช่อง กว้าง ช่องละ 2.40 เมตร สูง 1.60 เมตร ความกว้างผิว จราจร 6.00 เมตร	500,000	500,000	500,000	500,000	500,000	ร้อยละความพึง พอใจของ ประชาชน	- สามารถ แก้ไข ปัญหาน้ำท่วมขังได้	กองช่าง
112	โครงการปรับปรุง ซ่อมแซมถนนสายแม่ ปุก หมู่ที่ 4	-เพื่อให้ประชาชน ได้รับความสะดวก ในการสัญจร	กว้าง 5 เมตร ยาว 1,000 เมตร	600,000	600,000	600,000	600,000	600,000	ร้อยละของ ประชาชน เดินทางสะดวก	- ประชาชนได้รับ ความสะดวกในการ สัญจร	กองช่าง
113	โครงการก่อสร้าง ศาลาอเนกประสงค์ หมู่ที่ 4	- เพื่อให้ประชาชน มีสถานที่จัด กิจกรรมร่วมกัน	กว้าง 8 เมตร ยาว 20 เมตร	-	-	1,200,000	1,200,000	1,200,000	ร้อยละความพึง พอใจของ ประชาชน	- ประชาชนมีสถานที่ สำหรับทำกิจกรรม ร่วมกัน	กองช่าง

รายละเอียดโครงการพัฒนา
แผนพัฒนาท้องถิ่น (พ.ศ. 2566 - 2570)
องค์การบริหารส่วนตำบลลำภี

แบบ ผ. 02

ก.ยุทธศาสตร์จังหวัดที่ 1 สร้างเสริมคุณภาพการท่องเที่ยวเชิงนิเวศครบวงจร

ข.ยุทธศาสตร์การพัฒนาขององค์กรปกครองส่วนท้องถิ่นในเขตจังหวัดพังงา ยุทธศาสตร์ที่ 3 พัฒนาคุณภาพชีวิตอย่างทั่วถึงและเป็นธรรม

1. ยุทธศาสตร์ที่ 1 ยุทธศาสตร์การพัฒนาทางด้านโครงสร้างพื้นฐาน

1.1 แผนงานอุตสาหกรรมและการโยธา

ที่	โครงการ	วัตถุประสงค์	เป้าหมาย (ผลผลิตของโครงการ)	งบประมาณ					ตัวชี้วัด (KPI)	ผลที่คาดว่าจะได้รับ	หน่วยงาน รับผิดชอบ หลัก
				2566 (บาท)	2567 (บาท)	2568 (บาท)	2569 (บาท)	2570 (บาท)			
114	โครงการก่อสร้างถนน คสล.สายชุมชูด หมู่ที่ 4	-เพื่อให้ประชาชน ได้รับความสะดวก ในการสัญจร	กว้าง 6 เมตร ยาว 2,000 เมตร	10,000,000	10,000,000	10,000,000	10,000,000	10,000,000	ร้อยละของ ประชาชนที่ เดินทางสะดวก	- ประชาชนได้รับ ความสะดวกในการ สัญจร	กองช่าง
115	โครงการปรับปรุงฝาย คลองปลายภี พร้อม ระบบท่อส่งน้ำ หมู่ที่ 4	-เพื่อให้ประชาชนมี น้ำใช้ในการอุปโภค บริโภค	ปรับปรุงฝาย 1 งาน ปรับปรุงท่อส่งน้ำยาว 5,000 เมตร	10,000,000	10,000,000	-	-	-	ร้อยละความพึง พอใจของ ประชาชน	- ประชาชนมีน้ำใช้ อย่างทั่วถึงและ เพียงพอ	กองช่าง
116	ก่อสร้างคูระบายน้ำ คสล.ถนนสายปลายภี หมู่ที่ 4	- เพื่อแก้ไขปัญหา น้ำท่วมขัง	กว้าง 0.50 เมตร ยาว 300 เมตร	1,000,000	1,000,000	-	-	-	ร้อยละความพึง พอใจของ ประชาชน	- สามารถลดปัญหาน้ำ ท่วมขังได้	กองช่าง

รายละเอียดโครงการพัฒนา
แผนพัฒนาท้องถิ่น (พ.ศ. 2566 - 2570)
องค์การบริหารส่วนตำบลลำगी

ก.ยุทธศาสตร์จังหวัดที่ 1 สร้างเสริมคุณภาพการท่องเที่ยวเชิงนิเวศครบวงจร

ข.ยุทธศาสตร์การพัฒนาขององค์กรปกครองส่วนท้องถิ่นในเขตจังหวัดพังงา ยุทธศาสตร์ที่ 3 พัฒนาคุณภาพชีวิตอย่างทั่วถึงและเป็นธรรม

1. ยุทธศาสตร์ที่ 1 ยุทธศาสตร์การพัฒนาทางด้านโครงสร้างพื้นฐาน

1.1 แผนงานอุตสาหกรรมและการโยธา

ที่	โครงการ	วัตถุประสงค์	เป้าหมาย (ผลผลิตของ โครงการ)	งบประมาณ					ตัวชี้วัด (KPI)	ผลที่คาดว่าจะได้รับ	หน่วยงาน รับผิดชอบ หลัก
				2566 (บาท)	2567 (บาท)	2568 (บาท)	2569 (บาท)	2570 (บาท)			
117	โครงการก่อสร้างถนน คสล.สายโรงเรียนนิคม สร้างตนเอง 2 หมู่ที่ 5	- เพื่อให้ประชาชน ได้รับความสะดวก ในการสัญจร	กว้าง 4 เมตร ยาว 100 เมตร	500,000	500,000	500,000	500,000	500,000	ร้อยละความ พึงพอใจของ ประชาชน	- ประชาชนได้รับความ สะดวกในการสัญจร	กองช่าง
118	โครงการก่อสร้างถนน คสล. บริเวณทางเข้าเมรุสำนัก สงฆ์บ้านเขี้ยวตลอด หมู่ที่ 5	- เพื่อให้ประชาชน ได้รับความสะดวก ในการสัญจร	กว้าง 5 เมตร ยาว 100 เมตร	800,000	-	-	-	-	ร้อยละของ ประชาชน เดินทางสะดวก	- ประชาชนได้รับความ สะดวกในการสัญจร	กองช่าง
119	โครงการก่อสร้างถนน คสล. สายบ้านตาทิม หมู่ที่ 5	- เพื่อให้ประชาชน ได้รับความสะดวก ในการสัญจร	กว้าง 5 เมตร ยาว 1,500 เมตร	2,500,000	2,500,000	2,500,000	2,500,000	2,500,000	ร้อยละของ ประชาชน เดินทางสะดวก	- ประชาชนได้รับความ สะดวกในการสัญจร	กองช่าง

รายละเอียดโครงการพัฒนา
แผนพัฒนาท้องถิ่น (พ.ศ. 2566 - 2570)
องค์การบริหารส่วนตำบลลำภี

ก.ยุทธศาสตร์จังหวัดที่ 1 สร้างเสริมคุณภาพการท่องเที่ยวเชิงนิเวศครบวงจร

ข.ยุทธศาสตร์การพัฒนาขององค์กรปกครองส่วนท้องถิ่นในเขตจังหวัดพังงา ยุทธศาสตร์ที่ 3 พัฒนาคุณภาพชีวิตอย่างทั่วถึงและเป็นธรรม

1. ยุทธศาสตร์ที่ 1 ยุทธศาสตร์การพัฒนาทางด้านโครงสร้างพื้นฐาน

1.1 แผนงานอุตสาหกรรมและการโยธา

ที่	โครงการ	วัตถุประสงค์	เป้าหมาย (ผลผลิตของ โครงการ)	งบประมาณ					ตัวชี้วัด (KPI)	ผลที่คาดว่าจะได้รับ	หน่วยงาน รับผิดชอบ หลัก
				2566 (บาท)	2567 (บาท)	2568 (บาท)	2569 (บาท)	2570 (บาท)			
120	โครงการปรับปรุง ซ่อมแซมถนนสาย คลองสี่ หมู่ที่ 5	- เพื่อให้ประชาชน ได้รับความสะดวก ในการสัญจร	กว้าง 6 เมตร ยาว 1,000 เมตร	750,000	750,000	750,000	-	-	ร้อยละของ ประชาชนเดินทาง สะดวก	- ประชาชนได้รับความ สะดวกในการสัญจร	กองช่าง
121	โครงการขุดเจาะบ่อ บาดาล พร้อมระบบ ประปา หมู่ที่ 5	- เพื่อให้ประชาชน มีน้ำใช้ในการ อุปโภค บริโภค	1 แห่ง	-	1,500,000	-	-	-	ร้อยละของ ประชาชนมีน้ำใช้ใน การอุปโภค บริโภค	- ประชาชนมีน้ำใช้ใน การอุปโภค บริโภค	กองช่าง
122	โครงการก่อสร้าง ถนน คสล. สายอ่าง เก็บน้ำขุมตาโถม หมู่ ที่ 5	- เพื่อให้ประชาชน ได้รับความสะดวก ในการสัญจร	กว้าง 4 เมตร ยาว 150 เมตร	-	450,000	450,000	-	-	ร้อยละของ ประชาชนเดินทาง สะดวก	- ประชาชนได้รับความ สะดวกในการสัญจร	กองช่าง

รายละเอียดโครงการพัฒนา
แผนพัฒนาท้องถิ่น (พ.ศ. 2566 - 2570)
องค์การบริหารส่วนตำบลลำภี

ก.ยุทธศาสตร์จังหวัดที่ 1 สร้างเสริมคุณภาพการท่องเที่ยวเชิงนิเวศครบวงจร

ข.ยุทธศาสตร์การพัฒนาขององค์กรปกครองส่วนท้องถิ่นในเขตจังหวัดพังงา ยุทธศาสตร์ที่ 3 พัฒนาคุณภาพชีวิตอย่างทั่วถึงและเป็นธรรม

1. ยุทธศาสตร์ที่ 1 ยุทธศาสตร์การพัฒนาทางด้านโครงสร้างพื้นฐาน

1.1 แผนงานอุตสาหกรรมและการโยธา

ที่	โครงการ	วัตถุประสงค์	เป้าหมาย (ผลผลิตของ โครงการ)	งบประมาณ					ตัวชี้วัด (KPI)	ผลที่คาดว่าจะได้รับ	หน่วยงาน รับผิดชอบ หลัก
				2566 (บาท)	2567 (บาท)	2568 (บาท)	2569 (บาท)	2570 (บาท)			
123	โครงการก่อสร้างถนน คสล.สายหลังโรงเรียน นิคมฯ 2 หมู่ที่ 5	- เพื่อให้ประชาชน ได้รับความสะดวก ในการสัญจร	กว้าง 5 เมตร ยาว 500 เมตร	1,880,000	1,880,000	1,880,000	1,880,000	1,880,000	ร้อยละของ ประชาชนเดินทาง สะดวก	- ประชาชนได้รับความ สะดวกในการสัญจร	กองช่าง
124	โครงการก่อสร้าง คูระบายน้ำสาย โรงเรียนนิคมฯ 2 หมู่ที่ 5	- เพื่อป้องกันการ เกิดปัญหาน้ำท่วม ขัง	1 แห่ง	500,000	500,000	500,000	500,000	500,000	ร้อยละของพื้นที่ที่ น้ำท่วมขังลดลง	- ทำให้ลดการเกิด ปัญหาน้ำท่วมขัง	กองช่าง
125	โครงการก่อสร้างถนน คสล.สายบางปริง- แพรงขวา หมู่ที่ 5	- เพื่อให้ประชาชน ได้รับความสะดวก ในการสัญจร	กว้าง 4 เมตร ยาว 300 เมตร	850,000	850,000	850,000	850,000	850,000	ร้อยละของ ประชาชนเดินทาง สะดวก	- ประชาชนได้รับความ สะดวกในการสัญจร	กองช่าง
126	โครงการก่อสร้างถนน คสล.สายคลองสี่ หมู่ที่ 5	- เพื่อให้ประชาชน ได้รับความสะดวก ในการสัญจร	กว้าง 5 เมตร ยาว 500 เมตร	-	-	1,880,000	-	1,880,000	ร้อยละของ ประชาชนเดินทาง สะดวก	- ประชาชนได้รับความ สะดวกในการสัญจร	กองช่าง

รายละเอียดโครงการพัฒนา
แผนพัฒนาท้องถิ่น (พ.ศ. 2566 - 2570)
องค์การบริหารส่วนตำบลลำภี

แบบ ผ. 02

ก.ยุทธศาสตร์จังหวัดที่ 1 สร้างเสริมคุณภาพการท่องเที่ยวเชิงนิเวศครบวงจร

ข.ยุทธศาสตร์การพัฒนาขององค์กรปกครองส่วนท้องถิ่นในเขตจังหวัดพังงา ยุทธศาสตร์ที่ 3 พัฒนาคุณภาพชีวิตอย่างทั่วถึงและเป็นธรรม

1. ยุทธศาสตร์ที่ 1 ยุทธศาสตร์การพัฒนาทางด้านโครงสร้างพื้นฐาน

1.1 แผนงานอุตสาหกรรมและการโยธา

ที่	โครงการ	วัตถุประสงค์	เป้าหมาย (ผลผลิตของ โครงการ)	งบประมาณ					ตัวชี้วัด (KPI)	ผลที่คาดว่าจะได้รับ	หน่วยงาน รับผิดชอบ หลัก
				2566 (บาท)	2567 (บาท)	2568 (บาท)	2569 (บาท)	2570 (บาท)			
127	โครงการก่อสร้างท่อ ลอดเหลี่ยมสาย คลองสี่ หมู่ที่ 5	- เพื่อป้องกันการ เกิดปัญหาน้ำท่วม ขัง	1 แห่ง	-	-	800,000	800,000	800,000	ร้อยละของพื้นที่ที่ น้ำท่วมขังลดลง	- ทำให้ลดการเกิด ปัญหาน้ำท่วมขัง	กองช่าง
128	โครงการปรับปรุง ซ่อมแซมถนนสาย คลองงา หมู่ที่ 5	- เพื่อให้ประชาชน ได้รับความสะดวก ในการสัญจร	กว้าง 5 เมตร ยาว 1,000 เมตร	-	-	750,000	750,000	750,000	ร้อยละของ ประชาชนเดินทาง สะดวก	- ประชาชนได้รับความ สะดวกในการสัญจร	กองช่าง
129	โครงการปรับปรุงภูมิ ทัศน์อ่างเก็บน้ำ โรงเรียนนิคมสร้าง ตนเอง 2 หมู่ที่ 5	- เพื่อให้ประชาชน มีน้ำใช้ในการ อุปโภค บริโภค	1 แห่ง	500,000	-	-	-	-	ร้อยละของ ประชาชนมีน้ำใช้ใน การอุปโภค บริโภค	- ประชาชนมีน้ำใช้ใน การอุปโภค บริโภค	กองช่าง
130	โครงการก่อสร้าง ถนน คสล. สายบาง ปอม-บรรจบตำบล ทุ่งมะพร้าว หมู่ที่ 5	- เพื่อให้ประชาชน ได้รับความสะดวก ในการสัญจร	กว้าง 5 เมตร ยาว 200 เมตร	750,000	750,000	750,000	750,000	750,000	ร้อยละของ ประชาชนเดินทาง สะดวก	- ประชาชนเดินทาง สะดวกในการสัญจร	กองช่าง

รายละเอียดโครงการพัฒนา
แผนพัฒนาท้องถิ่น (พ.ศ. 2566 - 2570)
องค์การบริหารส่วนตำบลลำภี

ก.ยุทธศาสตร์จังหวัดที่ 1 สร้างเสริมคุณภาพการท่องเที่ยวเชิงนิเวศครบวงจร

ข.ยุทธศาสตร์การพัฒนาขององค์กรปกครองส่วนท้องถิ่นในเขตจังหวัดพังงา ยุทธศาสตร์ที่ 3 พัฒนาคุณภาพชีวิตอย่างทั่วถึงและเป็นธรรม

1. ยุทธศาสตร์ที่ 1 ยุทธศาสตร์การพัฒนาทางด้านโครงสร้างพื้นฐาน

1.1 แผนงานอุตสาหกรรมและการโยธา

ที่	โครงการ	วัตถุประสงค์	เป้าหมาย (ผลผลิตของโครงการ)	งบประมาณ					ตัวชี้วัด (KPI)	ผลที่คาดว่าจะได้รับ	หน่วยงาน รับผิดชอบ หลัก
				2566 (บาท)	2567 (บาท)	2568 (บาท)	2569 (บาท)	2570 (บาท)			
131	โครงการปรับปรุง ซ่อมแซมถนนสาย คลองสี่ หมู่ที่ 5	- เพื่อให้ประชาชน ได้รับความสะดวก ในการสัญจร	กว้าง 5 เมตร ยาว 1,000 เมตร	-	750,000	750,000	750,000	750,000	ร้อยละของ ประชาชน เดินทางสะดวก	- ประชาชนได้รับความ สะดวกในการสัญจร	กองช่าง
132	โครงการขุดเจาะบ่อ บาดาลพร้อมระบบ ประปาบริเวณบ้าน ปลิง หมู่ที่ 5	- เพื่อให้ประชาชนมี น้ำใช้ในการอุปโภค บริโภค	1 แห่ง	-	-	300,000	-	-	ร้อยละของ ประชาชนมีน้ำ ใช้ในการอุปโภค บริโภค	-ประชาชนมีน้ำใช้ในการ อุปโภค บริโภค	กองช่าง
133	โครงการก่อสร้างท่อ ลอดเหลี่ยม คสล.ถนน สะพานโรงเรียนนิคม สร้างตนเอง 2 หมู่ที่ 5	- เพื่อป้องกันปัญหา น้ำท่วมขัง	ก่อสร้างท่อลอดเหลี่ยม ชนิด 1 ช่อง กว้างช่องละ 2.40 เมตร สูง 1.60 เมตร ความกว้างผิว จราจร 6 เมตร	500,000	500,000	500,000	500,000	500,000	ร้อยละความพึง พอใจของ ประชาชน	- สามารถแก้ไขปัญหาน้ำ ท่วมขังได้	กองช่าง
134	โครงการก่อสร้าง คูระบายน้ำ คสล. ถนน สายคลองสี่ หมู่ที่ 5	- เพื่อป้องกันปัญหา น้ำท่วมขัง	ก่อสร้างคูระบายน้ำ คสล. ถนน สายคลองสี่ ขนาดกว้าง 0.50 เมตร ลึก 0.50 เมตร ยาว 500 เมตร	1,750,000	1,750,000	1,750,000	1,750,000	1,750,000	ร้อยละความพึง พอใจของ ประชาชน	- อบต.มีระบบระบายน้ำ ที่ดีมีประสิทธิภาพ	กองช่าง

รายละเอียดโครงการพัฒนา
แผนพัฒนาท้องถิ่น (พ.ศ. 2566 - 2570)
องค์การบริหารส่วนตำบลลำภี

ก.ยุทธศาสตร์จังหวัดที่ 1 สร้างเสริมคุณภาพการท่องเที่ยวเชิงนิเวศครบวงจร

ข.ยุทธศาสตร์การพัฒนาขององค์กรปกครองส่วนท้องถิ่นในเขตจังหวัดพังงา ยุทธศาสตร์ที่ 3 พัฒนาคุณภาพชีวิตอย่างทั่วถึงและเป็นธรรม

1. ยุทธศาสตร์ที่ 1 ยุทธศาสตร์การพัฒนาทางด้านโครงสร้างพื้นฐาน

1.1 แผนงานอุตสาหกรรมและการโยธา

ที่	โครงการ	วัตถุประสงค์	เป้าหมาย (ผลผลิตของโครงการ)	งบประมาณ					ตัวชี้วัด (KPI)	ผลที่คาดว่าจะ ได้รับ	หน่วยงาน รับผิดชอบ หลัก
				2566 (บาท)	2567 (บาท)	2568 (บาท)	2569 (บาท)	2570 (บาท)			
135	โครงการก่อสร้างถนนลาดยางผิวจราจรแอสฟัลท์ติก คอนกรีต สายบางปอม-ฝัง 3 หมู่ที่ 5	- เพื่อให้ประชาชนได้รับความสะดวกในการสัญจร	ก่อสร้างถนน ลาดยางผิวจราจรแอสฟัลท์ติก คอนกรีต สายบางปอม-ฝัง 3 หมู่ที่ 5 ขนาดกว้าง 6 เมตร ยาว 400 เมตร	1,500,000	1,500,000	1,500,000	1,500,000	1,500,000	ร้อยละความพึงพอใจของประชาชน	- ประชาชนได้รับความสะดวกในการสัญจร	กองช่าง
136	โครงการก่อสร้างถนนคสล.สายอ่างเก็บน้ำขุมตาโฉม หมู่ที่ 5	- เพื่อให้ประชาชนได้รับความสะดวกในการสัญจร	ก่อสร้างถนน คสล.สายอ่างเก็บน้ำขุมตาโฉม หมู่ที่ 5 ขนาดกว้าง 4 เมตร หนา 0.15 เมตร ยาว 200 เมตร	600,000	600,000	600,000	600,000	600,000	ร้อยละความพึงพอใจของประชาชน	- ประชาชนได้รับความสะดวกในการสัญจร	กองช่าง
137	โครงการเสริมผิวทางแอสฟัลท์ติกคอนกรีต สายบางปอม-ในสวน หมู่ที่ 5	- เพื่อให้ประชาชนได้รับความสะดวกในการสัญจร	เสริมผิวทางแอสฟัลท์ติกคอนกรีต กว้าง 6 เมตร ยาว 2,500 เมตร	6,750,000	6,750,000	6,750,000	6,750,000	6,750,000	ร้อยละความพึงพอใจของประชาชน	- ประชาชนได้รับความสะดวกในการสัญจร	กองช่าง

รายละเอียดโครงการพัฒนา
แผนพัฒนาท้องถิ่น (พ.ศ. 2566 - 2570)
องค์การบริหารส่วนตำบลลำภี

ก.ยุทธศาสตร์จังหวัดที่ 1 สร้างเสริมคุณภาพการท่องเที่ยวเชิงนิเวศครบวงจร

ข.ยุทธศาสตร์การพัฒนาขององค์กรปกครองส่วนท้องถิ่นในเขตจังหวัดพังงา ยุทธศาสตร์ที่ 3 พัฒนาคุณภาพชีวิตอย่างทั่วถึงและเป็นธรรม

1. ยุทธศาสตร์ที่ 1 ยุทธศาสตร์การพัฒนาทางด้านโครงสร้างพื้นฐาน

1.1 แผนงานอุตสาหกรรมและการโยธา

ที่	โครงการ	วัตถุประสงค์	เป้าหมาย (ผลผลิตของ โครงการ)	งบประมาณ					ตัวชี้วัด (KPI)	ผลที่คาดว่าจะได้รับ	หน่วยงาน รับผิดชอบ หลัก
				2566 (บาท)	2567 (บาท)	2568 (บาท)	2569 (บาท)	2570 (บาท)			
138	โครงการก่อสร้างถนน คสล.สายบ้านนาย พยุ่ง งานรีบเร็ว หมู่ที่ 6	- เพื่อให้ประชาชน ได้รับความสะดวก ในการสัญจร	กว้าง 4 เมตร ยาว 70 เมตร	210,000	210,000	210,000	210,000	210,000	ร้อยละของ ประชาชนเดินทาง สะดวก	- ประชาชนได้รับความ สะดวกในการสัญจร	กองช่าง
139	โครงการก่อสร้าง ถนน คสล.สายบ้าน ยายเมียด หมู่ที่ 6	- เพื่อให้ประชาชน ได้รับความสะดวก ในการสัญจร	กว้าง 3 เมตร ยาว 150 เมตร	60,000	60,000	60,000	60,000	60,000	ร้อยละของ ประชาชนเดินทาง สะดวก	- ประชาชนได้รับความ สะดวกในการสัญจร	กองช่าง
140	โครงการปรับปรุง และซ่อมแซมถนน สายบ้านนายแพะ พร้อมวางท่อระบาย น้ำ หมู่ที่ 6	- เพื่อให้ประชาชน ได้รับความสะดวก ในการสัญจร	กว้าง 4 เมตร ยาว 1,000 เมตร	500,000	500,000	500,000	500,000	500,000	ร้อยละของ ประชาชนเดินทาง สะดวก	- ประชาชนได้รับความ สะดวกในการสัญจร	กองช่าง

รายละเอียดโครงการพัฒนา
แผนพัฒนาท้องถิ่น (พ.ศ. 2566 - 2570)
องค์การบริหารส่วนตำบลลำภี

ก.ยุทธศาสตร์จังหวัดที่ 1 สร้างเสริมคุณภาพการท่องเที่ยวเชิงนิเวศครบวงจร

ข.ยุทธศาสตร์การพัฒนาขององค์กรปกครองส่วนท้องถิ่นในเขตจังหวัดพังงา ยุทธศาสตร์ที่ 3 พัฒนาคุณภาพชีวิตอย่างทั่วถึงและเป็นธรรม

1. ยุทธศาสตร์ที่ 1 ยุทธศาสตร์การพัฒนาทางด้านโครงสร้างพื้นฐาน

1.1 แผนงานอุตสาหกรรมและการโยธา

ที่	โครงการ	วัตถุประสงค์	เป้าหมาย (ผลผลิตของ โครงการ)	งบประมาณ					ตัวชี้วัด (KPI)	ผลที่คาดว่าจะได้รับ	หน่วยงาน รับผิดชอบ หลัก
				2566 (บาท)	2567 (บาท)	2568 (บาท)	2569 (บาท)	2570 (บาท)			
141	โครงการก่อสร้าง ท่อลอดเหลี่ยมสาย บ้านนายแพะ หมู่ ที่ 6	- เพื่อป้องกันการเกิด ปัญหาน้ำท่วมขัง	1 แห่ง	800,000	800,000	800,000	800,000	800,000	ร้อยละของพื้นที่ ที่เกิดปัญหาน้ำท่วม ขังลดลง	- ทำให้ลดการเกิด ปัญหาน้ำท่วมขัง	กองช่าง
142	โครงการก่อสร้าง ระบบประปา หมู่ที่ 6	- เพื่อให้ประชาชนมี น้ำใช้ในการอุปโภค บริโภค	1 แห่ง	1,500,000	1,500,000	1,500,000	1,500,000	1,500,000	ร้อยละของ ประชาชนมีน้ำใช้ใน การอุปโภค บริโภค	- ประชาชนมีน้ำใช้ใน การอุปโภค บริโภค	กองช่าง
143	โครงการก่อสร้าง ถนน คสล.สายบาง ปู หมู่ที่ 6	- เพื่อให้ประชาชน ได้รับความสะดวกใน การสัญจร	กว้าง 4 เมตร ยาว 300 เมตร	900,000	900,000	900,000	900,000	900,000	ร้อยละของ ประชาชนเดินทาง สะดวก	- ประชาชนได้รับความ สะดวกในการสัญจร	กองช่าง

รายละเอียดโครงการพัฒนา
แผนพัฒนาท้องถิ่น (พ.ศ. 2566 - 2570)
องค์การบริหารส่วนตำบลลำภี

ก.ยุทธศาสตร์จังหวัดที่ 1 สร้างเสริมคุณภาพการท่องเที่ยวเชิงนิเวศครบวงจร

ข.ยุทธศาสตร์การพัฒนาขององค์กรปกครองส่วนท้องถิ่นในเขตจังหวัดพังงา ยุทธศาสตร์ที่ 3 พัฒนาคุณภาพชีวิตอย่างทั่วถึงและเป็นธรรม

1. ยุทธศาสตร์ที่ 1 ยุทธศาสตร์การพัฒนาทางด้านโครงสร้างพื้นฐาน

1.1 แผนงานอุตสาหกรรมและการโยธา

ที่	โครงการ	วัตถุประสงค์	เป้าหมาย (ผลผลิตของ โครงการ)	งบประมาณ					ตัวชี้วัด (KPI)	ผลที่คาดว่าจะได้รับ	หน่วยงาน รับผิดชอบ หลัก
				2566 (บาท)	2567 (บาท)	2568 (บาท)	2569 (บาท)	2570 (บาท)			
144	โครงการปรับปรุง ซ่อมแซมศาลา อเนกประสงค์ หมู่ที่ 6	- เพื่อดูแลรักษา อาคารให้มีสภาพ พร้อมใช้งาน	1 แห่ง	300,000	300,000	300,000	300,000	300,000	ร้อยละ ความพึง พอใจของประชาชน	- ประชาชนมีสถานที่ สำหรับจัดกิจกรรม ร่วมกัน	กองช่าง
145	โครงการก่อสร้าง ชั้นบันไดคอนกรีต บริเวณสนามกีฬา หมู่ที่ 6	- เพื่อให้ประชาชน ได้รับความสะดวก และสถานที่มีความ พร้อมในการจัดทำ กิจกรรมต่างๆ ใน ชุมชน	1 แห่ง	10,000,000	10,000,000	10,000,000	10,000,000	10,000,000	ก่อสร้างชั้นบันได คอนกรีตที่ได้ มาตรฐาน 1 แห่ง	- ประชาชนได้รับความ สะดวกและสถานที่มี ความพร้อมในการ จัดทำกิจกรรมต่าง ๆ ในชุมชน	กองช่าง
146	โครงการขุดเจาะบ่อ บาดาลพร้อมระบบ ประปาบริเวณสนาม กีฬา หมู่ที่ 6	- เพื่อให้ประชาชนมี น้ำใช้ในการอุปโภค บริโภค	1 แห่ง	1,500,000	1,500,000	1,500,000	1,500,000	1,500,000	ร้อยละ ของ ประชาชนมีน้ำใช้ใน การอุปโภค บริโภค	- ประชาชนมีน้ำใช้ใน การอุปโภค บริโภค	กองช่าง

รายละเอียดโครงการพัฒนา
แผนพัฒนาท้องถิ่น (พ.ศ. 2566 - 2570)
องค์การบริหารส่วนตำบลลำภี

แบบ ผ. 02

ก.ยุทธศาสตร์จังหวัดที่ 1 สร้างเสริมคุณภาพการท่องเที่ยวเชิงนิเวศครบวงจร

ข.ยุทธศาสตร์การพัฒนาขององค์กรปกครองส่วนท้องถิ่นในเขตจังหวัดพังงา ยุทธศาสตร์ที่ 3 พัฒนาคุณภาพชีวิตอย่างทั่วถึงและเป็นธรรม

1. ยุทธศาสตร์ที่ 1 ยุทธศาสตร์การพัฒนาทางด้านโครงสร้างพื้นฐาน

1.1 แผนงานอุตสาหกรรมและการโยธา

ที่	โครงการ	วัตถุประสงค์	เป้าหมาย (ผลผลิตของ โครงการ)	งบประมาณ					ตัวชี้วัด (KPI)	ผลที่คาดว่าจะได้รับ	หน่วยงาน รับผิดชอบ หลัก
				2566 (บาท)	2567 (บาท)	2568 (บาท)	2569 (บาท)	2570 (บาท)			
147	โครงการก่อสร้างท่อ ลอดเหลี่ยม คสล.ถนน สายวังยาว หมู่ที่ 6	- เพื่อป้องกันการ เกิดปัญหาน้ำท่วม ขัง	1 แห่ง	600,000	600,000	600,000	600,000	600,000	ร้อยละของพื้นที่ ที่ เกิด ปัญห า น้ำท่วมขังลดลง	- สามารถลดการเกิด ปัญหาน้ำท่วมขัง	กองช่าง
148	โครงการปรับปรุง ซ่อมแซมถนนสายสี่ เจ้า-บางปอม หมู่ที่ 6	- เพื่อให้ประชาชน ได้รับความสะดวก ในการสัญจร	กว้าง 5 เมตร ยาว 800 เมตร	500,000	500,000	500,000	500,000	500,000	ร้อยละของ ประชาชนเดินทาง สะดวก	- ประชาชนได้รับความ สะดวกในการสัญจร	กองช่าง
149	โครงการปรับปรุง ซ่อมแซมอาคาร กศน. ระดับตำบล หมู่ที่ 6	- เพื่อให้ประชาชน มี ส ถ า น ที่ จั ด กิจกรรมร่วมกัน	1 แห่ง	400,000	400,000	400,000	400,000	400,000	ร้อยละความพึง พอใจของประชาชน	- ประชาชนมีสถานที่ สำหรับทำกิจกรรม ร่วมกัน	กองช่าง

รายละเอียดโครงการพัฒนา
แผนพัฒนาท้องถิ่น (พ.ศ. 2566 - 2570)
องค์การบริหารส่วนตำบลลำภี

แบบ ผ. 02

ก.ยุทธศาสตร์จังหวัดที่ 1 สร้างเสริมคุณภาพการท่องเที่ยวเชิงนิเวศครบวงจร

ข.ยุทธศาสตร์การพัฒนาขององค์กรปกครองส่วนท้องถิ่นในเขตจังหวัดพังงา ยุทธศาสตร์ที่ 3 พัฒนาคุณภาพชีวิตอย่างทั่วถึงและเป็นธรรม

1. ยุทธศาสตร์ที่ 1 ยุทธศาสตร์การพัฒนาทางด้านโครงสร้างพื้นฐาน

1.1 แผนงานอุตสาหกรรมและการโยธา

ที่	โครงการ	วัตถุประสงค์	เป้าหมาย (ผลผลิตของ โครงการ)	งบประมาณ					ตัวชี้วัด (KPI)	ผลที่คาดว่าจะได้รับ	หน่วยงาน รับผิดชอบ หลัก
				2566 (บาท)	2567 (บาท)	2568 (บาท)	2569 (บาท)	2570 (บาท)			
150	โครงการปรับปรุง ฝายน้ำล้นพร้อม ระบบท่อส่งน้ำบ้าน เก้าเจ้า หมู่ที่ 6	- เพื่อให้ประชาชนมี น้ำใช้อย่างเพียงพอ	1 แห่ง	5,000,000	5,000,000	5,000,000	5,000,000	5,000,000	ร้อยละความพึง พอใจของประชาชน	- ประชาชนมีน้ำใช้ อย่างทั่วถึงและ เพียงพอ	กองช่าง
151	โครงการปรับปรุง ซ่อมแซมถนนสาย วังยาว หมู่ที่ 6	- เพื่อให้ประชาชน ได้รับความสะดวกใน การสัญจร	กว้าง 5 เมตร ยาว 2,000 เมตร	900,000	900,000	900,000	900,000	900,000	ร้อยละของ ประชาชนเดินทาง สะดวก	- ประชาชนได้รับความ สะดวกในการสัญจร	กองช่าง
152	โครงการก่อสร้าง ฝายน้ำล้นพร้อมท่อ ส่งน้ำบ้านบางตอ หมู่ ที่ 6	- เพื่อให้ประชาชนมี น้ำใช้อย่างเพียงพอ	1 แห่ง	15,000,000	15,000,000	15,000,000	15,000,000	15,000,000	ร้อยละความพึง พอใจของประชาชน	- ประชาชนมีน้ำใช้ อย่างทั่วถึงและ เพียงพอ	กองช่าง
153	โครงการขุดลอกหน้า ฝายน้ำล้นบ้านเก้า เจ้า หมู่ที่ 6	- เพื่อขุดลอกวัชพืช - เพื่อป้องกันปัญหา น้ำท่วมขัง	1 แห่ง	500,000	500,000	500,000	500,000	500,000	ร้อยละความพึง พอใจของประชาชน	- สามารถแก้ไขปัญหา น้ำท่วมขังได้	กองช่าง

รายละเอียดโครงการพัฒนา
แผนพัฒนาท้องถิ่น (พ.ศ. 2566 - 2570)
องค์การบริหารส่วนตำบลลำภี

ก.ยุทธศาสตร์จังหวัดที่ 1 สร้างเสริมคุณภาพการท่องเที่ยวเชิงนิเวศครบวงจร

ข.ยุทธศาสตร์การพัฒนาขององค์กรปกครองส่วนท้องถิ่นในเขตจังหวัดพังงา ยุทธศาสตร์ที่ 3 พัฒนาคุณภาพชีวิตอย่างทั่วถึงและเป็นธรรม

1. ยุทธศาสตร์ที่ 1 ยุทธศาสตร์การพัฒนาทางด้านโครงสร้างพื้นฐาน

1.1 แผนงานอุตสาหกรรมและการโยธา

ที่	โครงการ	วัตถุประสงค์	เป้าหมาย (ผลผลิตของโครงการ)	งบประมาณ					ตัวชี้วัด (KPI)	ผลที่คาดว่าจะได้รับ	หน่วยงาน รับผิดชอบ หลัก
				2566 (บาท)	2567 (บาท)	2568 (บาท)	2569 (บาท)	2570 (บาท)			
154	โครงการก่อสร้างถนน คสล.สายสี่เจ้า-บางปอม หมู่ที่ 6	- เพื่อให้ประชาชนได้รับความสะดวกในการสัญจร	ก่อสร้างถนน คสล.สายสี่เจ้า หมู่ที่ 6 ขนาดกว้าง 4 เมตร หนา 0.15 เมตร ยาว 250 เมตร	750,000	750,000	750,000	750,000	750,000	ร้อยละความพึงพอใจของประชาชน	- ประชาชนได้รับความสะดวกในการสัญจร	กองช่าง
155	โครงการก่อสร้างถนน คสล. สายวังยาว หมู่ที่ 6	- เพื่อให้ประชาชนได้รับความสะดวกในการสัญจร	ก่อสร้างถนนสายวังยาว หมู่ที่ 6 ขนาดกว้าง 4 เมตร หนา 0.15 เมตร ยาว 300 เมตร	750,000	750,000	750,000	750,000	750,000	ร้อยละความพึงพอใจของประชาชน	- ประชาชนได้รับความสะดวกในการสัญจร	กองช่าง
156	โครงการก่อสร้างอาคารอัมจันทร์สนามกีฬา หมู่ที่ 6	- เพื่ออำนวยความสะดวกในการจัดกิจกรรมร่วมกัน	1 งาน	7,000,000	7,000,000	7,000,000	7,000,000	7,000,000	ร้อยละความพึงพอใจของประชาชน	- ประชาชนได้รับความสะดวกในการดำเนินกิจกรรมต่างๆ	กองช่าง

รายละเอียดโครงการพัฒนา
แผนพัฒนาท้องถิ่น (พ.ศ. 2566 - 2570)
องค์การบริหารส่วนตำบลลำภี

ก.ยุทธศาสตร์จังหวัดที่ 1 สร้างเสริมคุณภาพการท่องเที่ยวเชิงนิเวศครบวงจร

ข.ยุทธศาสตร์การพัฒนาขององค์กรปกครองส่วนท้องถิ่นในเขตจังหวัดพังงา ยุทธศาสตร์ที่ 3 พัฒนาคุณภาพชีวิตอย่างทั่วถึงและเป็นธรรม

1. ยุทธศาสตร์ที่ 1 ยุทธศาสตร์การพัฒนาทางด้านโครงสร้างพื้นฐาน

1.1 แผนงานอุตสาหกรรมและการโยธา

ที่	โครงการ	วัตถุประสงค์	เป้าหมาย (ผลผลิตของ โครงการ)	งบประมาณ					ตัวชี้วัด (KPI)	ผลที่คาดว่าจะได้รับ	หน่วยงาน รับผิดชอบ หลัก
				2566 (บาท)	2567 (บาท)	2568 (บาท)	2569 (บาท)	2570 (บาท)			
157	โครงการปรับปรุงฝายคลองบ้านเก่าเจ้าพร้อมระบบท่อส่งน้ำหมู่ที่ 6	- เพื่อปรับปรุงระบบส่งน้ำให้มีประสิทธิภาพ	1 แห่ง	5,000,000	5,000,000	5,000,000	5,000,000	5,000,000	- ร้อยละของพื้นที่ที่ดำเนินงาน	- อบต.มีระบบส่งน้ำที่ดีมีประสิทธิภาพ	กองช่าง
158	โครงการปรับปรุงซ่อมแซมถนนสายราษฎร์พัฒนา หมู่ที่ 7	- เพื่อให้ประชาชนได้รับความสะดวกในการสัญจร	กว้าง 5 เมตร ยาว 1,200 เมตร	500,000	500,000	500,000	500,000	500,000	ร้อยละของประชาชนเดินทางสะดวก	- ประชาชนได้รับความสะดวกในการสัญจร	กองช่าง
159	จ่ายเงินชดเชยค่างานก่อสร้างตามสัญญาแบบปรับราคาได้ (ค่า K)	- เพื่อปฏิบัติให้เป็นไปตามแนวทางการขอรับเงินชดเชยค่าก่อสร้างแบบปรับราคาได้	- จ่ายเงินชดเชยให้แก่ผู้รับจ้างก่อสร้างตามที่ระเบียบกำหนดไว้	500,000	500,000	500,000	500,000	500,000	- การจ่ายเงินค่า (K)	- อบต.ลำภีสามารถจ่ายเงินชดเชยค่าก่อสร้างแบบปรับราคาได้ตามระเบียบที่เกี่ยวข้อง	กองช่าง

รายละเอียดโครงการพัฒนา
แผนพัฒนาท้องถิ่น (พ.ศ. 2566 - 2570)
องค์การบริหารส่วนตำบลลำภี

ก.ยุทธศาสตร์จังหวัดที่ 1 สร้างเสริมคุณภาพการท่องเที่ยวเชิงนิเวศครบวงจร

ข.ยุทธศาสตร์การพัฒนาขององค์กรปกครองส่วนท้องถิ่นในเขตจังหวัดพังงา ยุทธศาสตร์ที่ 3 พัฒนาคุณภาพชีวิตอย่างทั่วถึงและเป็นธรรม

1. ยุทธศาสตร์ที่ 1 ยุทธศาสตร์การพัฒนาทางด้านโครงสร้างพื้นฐาน

1.1 แผนงานอุตสาหกรรมและการโยธา

ที่	โครงการ	วัตถุประสงค์	เป้าหมาย (ผลผลิตของ โครงการ)	งบประมาณ					ตัวชี้วัด (KPI)	ผลที่คาดว่าจะได้รับ	หน่วยงาน รับผิดชอบ หลัก
				2566 (บาท)	2567 (บาท)	2568 (บาท)	2569 (บาท)	2570 (บาท)			
160	โครงการก่อสร้างถนน คสล.สายบางปรุ-แพรกษา หมู่ที่ 7	- เพื่อให้ประชาชนได้รับความสะดวกในการสัญจร	กว้าง 4 เมตร ยาว 500 เมตร	1,500,000	1,500,000	1,500,000	1,500,000	1,500,000	ร้อยละของประชาชนเดินทางสะดวก	- ประชาชนได้รับความสะดวกในการสัญจร	กองช่าง
161	โครงการปรับปรุงซ่อมแซมถนนสายหน้าเขื่อน หมู่ที่ 7	- เพื่อให้ประชาชนได้รับความสะดวกในการสัญจร	กว้าง 4 เมตร ยาว 800 เมตร	400,000	400,000	400,000	400,000	400,000	ร้อยละของประชาชนเดินทางสะดวก	- ประชาชนได้รับความสะดวกในการสัญจร	กองช่าง
162	โครงการก่อสร้างถนน คสล.สายหน้าเขื่อน หมู่ที่ 7	- เพื่อให้ประชาชนได้รับความสะดวกในการสัญจร	กว้าง 4 เมตร ยาว 300 เมตร	700,000	700,000	700,000	700,000	700,000	ร้อยละของประชาชนเดินทางสะดวก	- ประชาชนได้รับความสะดวกในการสัญจร	กองช่าง

รายละเอียดโครงการพัฒนา
แผนพัฒนาท้องถิ่น (พ.ศ. 2566 - 2570)
องค์การบริหารส่วนตำบลลำภี

แบบ ผ. 02

ก.ยุทธศาสตร์จังหวัดที่ 1 สร้างเสริมคุณภาพการท่องเที่ยวเชิงนิเวศครบวงจร

ข.ยุทธศาสตร์การพัฒนาขององค์กรปกครองส่วนท้องถิ่นในเขตจังหวัดพังงา ยุทธศาสตร์ที่ 3 พัฒนาคุณภาพชีวิตอย่างทั่วถึงและเป็นธรรม

1. ยุทธศาสตร์ที่ 1 ยุทธศาสตร์การพัฒนาทางด้านโครงสร้างพื้นฐาน

1.1 แผนงานอุตสาหกรรมและการโยธา

ที่	โครงการ	วัตถุประสงค์	เป้าหมาย (ผลผลิตของ โครงการ)	งบประมาณ					ตัวชี้วัด (KPI)	ผลที่คาดว่าจะได้รับ	หน่วยงาน รับผิดชอบ หลัก
				2566 (บาท)	2567 (บาท)	2568 (บาท)	2569 (บาท)	2570 (บาท)			
163	โครงการก่อสร้างถนน คสล.สายรวมราษฎร์พัฒนา หมู่ที่ 7	- เพื่อให้ประชาชนได้รับความสะดวกในการสัญจร	กว้าง 4 เมตร ยาว 500 เมตร	450,000	450,000	450,000	450,000	450,000	ร้อยละของประชาชนเดินทางสะดวก	- ประชาชนได้รับความสะดวกในการสัญจร	กองช่าง
164	โครงการก่อสร้างท่อลอดเหลี่ยม คสล. ถนนสายบางเตย หมู่ที่ 7	- เพื่อป้องกันการเกิดปัญหาน้ำท่วมขัง	1 แห่ง	600,000	600,000	600,000	600,000	600,000	ร้อยละของพื้นที่ที่เกิดปัญหาน้ำท่วมขังลดลง	- ทำให้ลดการเกิดปัญหาน้ำท่วมขัง	กองช่าง
165	โครงการก่อสร้างระบบประปาหมู่บ้าน หมู่ที่ 7	- เพื่อให้ประชาชนมีน้ำใช้ในการอุปโภค บริโภค	1 แห่ง	1,500,000	1,500,000	1,500,000	1,500,000	1,500,000	ร้อยละของประชาชนมีน้ำใช้ในการอุปโภค บริโภค	- ประชาชนมีน้ำใช้ในการอุปโภค บริโภค	กองช่าง

รายละเอียดโครงการพัฒนา
แผนพัฒนาท้องถิ่น (พ.ศ. 2566 - 2570)
องค์การบริหารส่วนตำบลลำภี

ก.ยุทธศาสตร์จังหวัดที่ 1 สร้างเสริมคุณภาพการท่องเที่ยวเชิงนิเวศครบวงจร

ข.ยุทธศาสตร์การพัฒนาขององค์กรปกครองส่วนท้องถิ่นในเขตจังหวัดพังงา ยุทธศาสตร์ที่ 3 พัฒนาคุณภาพชีวิตอย่างทั่วถึงและเป็นธรรม

1. ยุทธศาสตร์ที่ 1 ยุทธศาสตร์การพัฒนาทางด้านโครงสร้างพื้นฐาน

1.1 แผนงานอุตสาหกรรมและการโยธา

ที่	โครงการ	วัตถุประสงค์	เป้าหมาย (ผลผลิตของ โครงการ)	งบประมาณ					ตัวชี้วัด (KPI)	ผลที่คาดว่าจะได้รับ	หน่วยงาน รับผิดชอบ หลัก
				2566 (บาท)	2567 (บาท)	2568 (บาท)	2569 (บาท)	2570 (บาท)			
166	โครงการปรับปรุง ซ่อมแซมถนนสายร่วมใจ หมู่ที่ 7	- เพื่อให้ประชาชน ได้รับความสะดวก ในการสัญจร	กว้าง 4 เมตร ยาว 400 เมตร	300,000	300,000	300,000	300,000	300,000	ร้อยละของ ประชาชนเดินทาง สะดวก	- ประชาชนได้รับความ สะดวกในการสัญจร	กองช่าง
167	โครงการก่อสร้างถนน คสล.สายบางปรุ หมู่ที่ 7	- เพื่อให้ประชาชน ได้รับความสะดวก ในการสัญจร	กว้าง 4 เมตร ยาว 500 เมตร	1,500,000	1,500,000	1,500,000	1,500,000	1,500,000	ร้อยละของ ประชาชนเดินทาง สะดวก	- ประชาชนได้รับความ สะดวกในการสัญจร	กองช่าง
168	โครงการขุดลอกทำนบ ดินบ้านคลองห้าง หมู่ที่ 7	- เพื่อให้ประชาชน มีน้ำใช้ในการ อุปโภค บริโภค	1 แห่ง	450,000	450,000	450,000	450,000	450,000	ร้อยละของ ประชาชนมีน้ำใช้ใน การอุปโภค บริโภค	- ประชาชนมีน้ำใช้ใน การอุปโภค บริโภค	กองช่าง
169	โครงการปรับปรุง ซ่อมแซมถนนสาย บางเตย หมู่ที่ 7	- เพื่อให้ประชาชน ได้รับความสะดวก ในการสัญจร	กว้าง 5 เมตร ยาว 500 เมตร	1,880,000	1,880,000	1,880,000	1,880,000	1,880,000	ร้อยละของ ประชาชนเดินทาง สะดวก	- ประชาชนได้รับความ สะดวกในการสัญจร	กองช่าง

รายละเอียดโครงการพัฒนา
แผนพัฒนาท้องถิ่น (พ.ศ. 2566 - 2570)
องค์การบริหารส่วนตำบลลำภี

ก.ยุทธศาสตร์จังหวัดที่ 1 สร้างเสริมคุณภาพการท่องเที่ยวเชิงนิเวศครบวงจร

ข.ยุทธศาสตร์การพัฒนาขององค์กรปกครองส่วนท้องถิ่นในเขตจังหวัดพังงา ยุทธศาสตร์ที่ 3 พัฒนาคุณภาพชีวิตอย่างทั่วถึงและเป็นธรรม

1. ยุทธศาสตร์ที่ 1 ยุทธศาสตร์การพัฒนาทางด้านโครงสร้างพื้นฐาน

1.1 แผนงานอุตสาหกรรมและการโยธา

ที่	โครงการ	วัตถุประสงค์	เป้าหมาย (ผลผลิตของ โครงการ)	งบประมาณ					ตัวชี้วัด (KPI)	ผลที่คาดว่าจะได้รับ	หน่วยงาน รับผิดชอบ หลัก
				2566 (บาท)	2567 (บาท)	2568 (บาท)	2569 (บาท)	2570 (บาท)			
170	โครงการปรับปรุง หนองลูงไข่ หมู่ที่ 7	- เพื่อให้ประชาชน มีน้ำใช้ในการ อุปโภค บริโภค	1 แห่ง	1,000,000	1,000,000	1,000,000	1,000,000	1,000,000	ร้อยละ ความพึง พอใจของประชาชน	- ประชาชนมีน้ำใช้ อย่างทั่วถึง และ เพียงพอ	กองช่าง
171	โครงการก่อสร้างถนน คสล.สายบางปรุ หมู่ที่ 7	- เพื่อให้ประชาชน ได้รับความสะดวก ในการสัญจร	กว้าง 4 เมตร ยาว 500 เมตร	900,000	900,000	900,000	900,000	900,000	ร้อยละ ความพึง พอใจของประชาชน	- ประชาชนได้รับความ สะดวกในการสัญจร	กองช่าง
172	โครงการก่อสร้างถนน คสล.สายสามัคคี หมู่ที่ 7	- เพื่อให้ประชาชน ได้รับความสะดวก ในการสัญจร	ก่อสร้างถนน ค ส ล . ส า ย สามัคคี หมู่ที่ 7 ขนาดกว้าง 4 เมตร หนา 0.15 เมตร ยาว 300 เมตร	900,000	900,000	900,000	900,000	900,000	ร้อยละ ความพึง พอใจของประชาชน	- ประชาชนได้รับความ สะดวกในการสัญจร	กองช่าง

รายละเอียดโครงการพัฒนา
แผนพัฒนาท้องถิ่น (พ.ศ. 2566 - 2570)
องค์การบริหารส่วนตำบลลำภี

ก.ยุทธศาสตร์จังหวัดที่ 1 สร้างเสริมคุณภาพการท่องเที่ยวเชิงนิเวศครบวงจร

ข.ยุทธศาสตร์การพัฒนาขององค์กรปกครองส่วนท้องถิ่นในเขตจังหวัดพังงา ยุทธศาสตร์ที่ 3 พัฒนาคุณภาพชีวิตอย่างทั่วถึงและเป็นธรรม

1. ยุทธศาสตร์ที่ 1 ยุทธศาสตร์การพัฒนาทางด้านโครงสร้างพื้นฐาน

1.1 แผนงานอุตสาหกรรมและการโยธา

ที่	โครงการ	วัตถุประสงค์	เป้าหมาย (ผลผลิตของโครงการ)	งบประมาณ					ตัวชี้วัด (KPI)	ผลที่คาดว่าจะได้รับ	หน่วยงาน รับผิดชอบ หลัก
				2566 (บาท)	2567 (บาท)	2568 (บาท)	2569 (บาท)	2570 (บาท)			
173	โครงการปรับปรุง ซ่อมแซมถนนสาย บางปรุ หมู่ที่ 7	- เพื่อให้ประชาชน ได้รับความสะดวก ในการสัญจร	กว้าง 4 เมตร ยาว 1,000 เมตร	500,000	500,000	500,000	500,000	500,000	ร้อยละของ ประชาชนเดินทาง สะดวก	- ประชาชนได้รับความ สะดวกในการสัญจร	กองช่าง
174	โครงการขยายเขต ปรับปรุงและซ่อมแซม ท่อประปาภูเขา	- เพื่อให้ประชาชนมี น้ำใช้ในการอุปโภค บริโภค	7 หมู่บ้าน	5,000,000	5,000,000	5,000,000	5,000,000	5,000,000	ร้อยละของ ประชาชนมีน้ำใช้ ในการอุปโภค บริโภค	- ประชาชนมีน้ำใช้ใน การอุปโภค บริโภค	กองช่าง
175	โครงการขุดบ่อน้ำตื้น	- เพื่อให้ประชาชนมี น้ำใช้ในการอุปโภค บริโภค	7 แห่ง	300,000	300,000	300,000	300,000	300,000	ร้อยละของ ประชาชนมีน้ำใช้ ในการอุปโภค บริโภค	- ประชาชนมีน้ำใช้ในการ อุปโภค บริโภค	กองช่าง

รายละเอียดโครงการพัฒนา
แผนพัฒนาท้องถิ่น (พ.ศ. 2566 - 2570)
องค์การบริหารส่วนตำบลลำภี

ก.ยุทธศาสตร์จังหวัดที่ 1 สร้างเสริมคุณภาพการท่องเที่ยวเชิงนิเวศครบวงจร

ข.ยุทธศาสตร์การพัฒนาขององค์กรปกครองส่วนท้องถิ่นในเขตจังหวัดพังงา ยุทธศาสตร์ที่ 3 พัฒนาคุณภาพชีวิตอย่างทั่วถึงและเป็นธรรม

1. ยุทธศาสตร์ที่ 1 ยุทธศาสตร์การพัฒนาทางด้านโครงสร้างพื้นฐาน

1.1 แผนงานอุตสาหกรรมและการโยธา

ที่	โครงการ	วัตถุประสงค์	เป้าหมาย (ผลผลิตของ โครงการ)	งบประมาณ					ตัวชี้วัด (KPI)	ผลที่คาดว่าจะได้รับ	หน่วยงาน รับผิดชอบ หลัก
				2566 (บาท)	2567 (บาท)	2568 (บาท)	2569 (บาท)	2570 (บาท)			
176	โครงการขุดเจาะบ่อบาดาลพร้อมก่อสร้างระบบประปา	- เพื่อให้ประชาชนมีน้ำใช้ในการอุปโภค บริโภค	หมู่ที่ 1 - 7	1,500,000	1,500,000	1,500,000	1,500,000	1,500,000	ร้อยละของประชาชนมีน้ำใช้ในการอุปโภค บริโภค	- ประชาชนมีน้ำใช้ในการอุปโภค บริโภค	กองช่าง
177	โครงการติดตั้งโคมไฟฟ้าแสงสว่างสาธารณะ	- เพื่อป้องกันและลดการเกิดอุบัติเหตุเวลากลางคืน	หมู่ที่ 1 - 7	950,000	950,000	950,000	950,000	950,000	ร้อยละที่อุบัติเหตุลดลง	- ทำให้ลดการเกิดอุบัติเหตุ	กองช่าง
178	โครงการขยายเขตประปาหมู่บ้าน	- เพื่อให้ประชาชนมีน้ำใช้ในการอุปโภค บริโภค	หมู่ที่ 1 - 7	500,000	500,000	500,000	500,000	500,000	ร้อยละของประชาชนมีน้ำใช้ในการอุปโภค บริโภค	- ประชาชนมีน้ำใช้ในการอุปโภค บริโภค	กองช่าง

รายละเอียดโครงการพัฒนา
แผนพัฒนาท้องถิ่น (พ.ศ. 2566 - 2570)
องค์การบริหารส่วนตำบลลำภี

ก.ยุทธศาสตร์จังหวัดที่ 1 สร้างเสริมคุณภาพการท่องเที่ยวเชิงนิเวศครบวงจร

ข.ยุทธศาสตร์การพัฒนาขององค์กรปกครองส่วนท้องถิ่นในเขตจังหวัดพังงา ยุทธศาสตร์ที่ 3 พัฒนาคุณภาพชีวิตอย่างทั่วถึงและเป็นธรรม

1. ยุทธศาสตร์ที่ 1 ยุทธศาสตร์การพัฒนาทางด้านโครงสร้างพื้นฐาน

1.1 แผนงานอุตสาหกรรมและการโยธา

ที่	โครงการ	วัตถุประสงค์	เป้าหมาย (ผลผลิตของ โครงการ)	งบประมาณ					ตัวชี้วัด (KPI)	ผลที่คาดว่าจะได้รับ	หน่วยงาน รับผิดชอบ หลัก
				2566 (บาท)	2567 (บาท)	2568 (บาท)	2569 (บาท)	2570 (บาท)			
179	โครงการปรับปรุงซ่อมแซมฝายน้ำล้นและท่อส่งน้ำตำบลลำภี	- เพื่อให้ประชาชนมีน้ำใช้ในการอุปโภคบริโภค	3 แห่ง	500,000	500,000	500,000	500,000	500,000	ร้อยละของประชาชนมีน้ำใช้ในการอุปโภคบริโภค	- ประชาชนมีน้ำใช้ในการอุปโภคบริโภค	กองช่าง
180	โครงการรื้อสิ่งกีดขวางในคลองבקบปุย	- เพื่อป้องกันการเกิดปัญหาน้ำท่วมขัง	1 แห่ง	400,000	400,000	400,000	400,000	400,000	ร้อยละของพื้นที่ที่เกิดปัญหาน้ำท่วมขังลดลง	- สามารถลดการเกิดปัญหาน้ำท่วมขังได้	กองช่าง
181	โครงการขุดเจาะบ่อบาดาลตำบลลำภี	- เพื่อให้ประชาชนมีน้ำใช้อย่างทั่วถึงและเพียงพอ	ขุดเจาะบ่อบาดาล 7 หมู่บ้าน	500,000	500,000	500,000	500,000	500,000	ร้อยละความพึงพอใจของประชาชน	- ประชาชนมีน้ำใช้อย่างทั่วถึงและเพียงพอ	กองช่าง
182	โครงการป้ายชื่อถนนและซอย	- เพื่อเพิ่มความสะดวกในการติดต่อสื่อสาร	จัดทำป้ายชื่อถนนและซอยต่างๆ ภายในเขตตำบลลำภี	800,000	800,000	800,000	800,000	900,000	ร้อยละความพึงพอใจของประชาชน	- ประชาชนได้รับสะดวกในการติดต่อประสานงาน	กองช่าง

รายละเอียดโครงการพัฒนา
แผนพัฒนาท้องถิ่น (พ.ศ. 2566 – 2570)
องค์การบริหารส่วนตำบลลำภี

ก.ยุทธศาสตร์จังหวัดที่ 1 สร้างเสริมคุณภาพการท่องเที่ยวเชิงนิเวศครบวงจร

ข.ยุทธศาสตร์การพัฒนาขององค์กรปกครองส่วนท้องถิ่นในเขตจังหวัดพังงา ยุทธศาสตร์ที่ 3 พัฒนาคุณภาพชีวิตอย่างทั่วถึงและเป็นธรรม

1. ยุทธศาสตร์ที่ 1 ยุทธศาสตร์การพัฒนาทางด้านโครงสร้างพื้นฐาน

1.1 แผนงานเคหะและชุมชน

ที่	โครงการ	วัตถุประสงค์	เป้าหมาย (ผลผลิตของ โครงการ)	งบประมาณ					ตัวชี้วัด (KPI)	ผลที่คาดว่าจะ ได้รับ	หน่วยงาน รับผิดชอบ หลัก
				2566 (บาท)	2567 (บาท)	2568 (บาท)	2569 (บาท)	2570 (บาท)			
1	โครงการติดตั้งไฟฟ้า แสงสว่างบริเวณสนาม ฟุตบอล หมู่ที่ 1	- เพื่อให้มีไฟฟ้าใช้อย่าง ทั่วถึง	1 แห่ง	-	-	100,000	-	-	ร้อยละของ ประชาชนมีไฟฟ้า ใช้	- มีไฟฟ้าใช้อย่างทั่วถึง	กองช่าง
2	โครงการขยายเขตระบบ จำหน่ายไฟฟ้าสายบาง อ้อย หมู่ที่ 1	- เพื่อให้ประชาชนมี ไฟฟ้าใช้อย่างทั่วถึง	1 แห่ง	500,000	500,000	500,000	500,000	500,000	ร้อยละของ ประชาชนมีไฟฟ้า ใช้	- ประชาชนมีไฟฟ้าใช้ อย่างทั่วถึง	กองช่าง
3	โครงการไฟฟ้าแสงสว่าง (โรงเรียนนิคมสร้างตนเอง 2)	- เพื่อให้ประชาชนมี ไฟฟ้าใช้อย่างทั่วถึง	หมู่ที่ 5	500,000	500,000	-	-	-	ร้อยละครัวเรือนที่ มีไฟฟ้าใช้เพิ่มขึ้น	- ประชาชนมีไฟฟ้าใช้ อย่างทั่วถึง	กองช่าง
4	โครงการติดตั้งไฟฟ้า แสงสว่างถนนสาย บางลิ้นนอก หมู่ที่ 2	- เพื่อให้มีไฟฟ้าแสงสว่าง และป้องกันการเกิด อุบัติเหตุในเวลากลางคืน	1 แห่ง	-	-	400,000	-	-	ร้อยละของ ประชาชนมีไฟฟ้า ใช้	- ประชาชนมีไฟฟ้า แสงสว่างและลดการ เกิดอุบัติเหตุได้	กองช่าง

รายละเอียดโครงการพัฒนา
แผนพัฒนาท้องถิ่น (พ.ศ. 2566 – 2570)
องค์การบริหารส่วนตำบลลำภี

แบบ ผ. 02

ก.ยุทธศาสตร์จังหวัดที่ 1 สร้างเสริมคุณภาพการท่องเที่ยวเชิงนิเวศครบวงจร

ข.ยุทธศาสตร์การพัฒนาขององค์กรปกครองส่วนท้องถิ่นในเขตจังหวัดพังงา ยุทธศาสตร์ที่ 3 พัฒนาคุณภาพชีวิตอย่างทั่วถึงและเป็นธรรม

1. ยุทธศาสตร์ที่ 1 ยุทธศาสตร์การพัฒนาทางด้านโครงสร้างพื้นฐาน

1.1 แผนงานเคหะและชุมชน

ที่	โครงการ	วัตถุประสงค์	เป้าหมาย (ผลผลิตของ โครงการ)	งบประมาณ					ตัวชี้วัด (KPI)	ผลที่คาดว่าจะ ได้รับ	หน่วยงาน รับผิดชอบ หลัก
				2566 (บาท)	2567 (บาท)	2568 (บาท)	2569 (บาท)	2570 (บาท)			
5	โครงการขยายเขตระบบ จำหน่ายไฟฟ้าสายเคาะตัน ยวน หมู่ที่ 2	- เพื่อให้ประชาชนมีไฟฟ้า ใช้อย่างทั่วถึง	1 แห่ง	500,000	500,000	500,000	500,000	500,000	ร้อยละของ ประชาชนมีไฟฟ้า ใช้	- ประชาชนมีไฟฟ้า ใช้อย่างทั่วถึง	กองช่าง
6	โครงการขยายเขตระบบ จำหน่ายไฟฟ้าสายน้ำตก ช้างนอน หมู่ที่ 3	- เพื่อให้มีไฟฟ้าแสงสว่าง และป้องกันการเกิด อุบัติเหตุในเวลากลางคืน	1 แห่ง	-	-	500,000	500,000	500,000	ร้อยละของ ประชาชนมีไฟฟ้า ใช้	- ประชาชนมีไฟฟ้า แสงสว่างใช้และการ เกิดอุบัติเหตุลดลง	กองช่าง
7	โครงการขยายเขตระบบ จำหน่ายไฟฟ้าซอยตาเดือน หมู่ที่ 3	- เพื่อให้มีไฟฟ้าแสงสว่าง และป้องกันการเกิด อุบัติเหตุในเวลากลางคืน	1 แห่ง	500,000	-	500,000	-	-	ร้อยละครัวเรือนที่ มีไฟฟ้าใช้เพิ่มขึ้น	- ประชาชนมีไฟฟ้า แสงสว่างใช้และลด การเกิดอุบัติเหตุได้	กองช่าง
8	โครงการขยายเขตระบบ จำหน่ายไฟฟ้าซอยเจริญ การ หมู่ที่ 3	- เพื่อให้ประชาชนมีไฟฟ้า ใช้อย่างทั่วถึง	1 แห่ง	350,000	350,000	350,000	350,000	350,000	ร้อยละของ ประชาชนมีไฟฟ้า ใช้	- ประชาชนมีไฟฟ้า ใช้อย่างทั่วถึง	กองช่าง

รายละเอียดโครงการพัฒนา
แผนพัฒนาท้องถิ่น (พ.ศ. 2566 – 2570)
องค์การบริหารส่วนตำบลลำภี

แบบ ผ. 02

ก.ยุทธศาสตร์จังหวัดที่ 1 สร้างเสริมคุณภาพการท่องเที่ยวเชิงนิเวศครบวงจร

ข.ยุทธศาสตร์การพัฒนาขององค์กรปกครองส่วนท้องถิ่นในเขตจังหวัดพังงา ยุทธศาสตร์ที่ 3 พัฒนาคุณภาพชีวิตอย่างทั่วถึงและเป็นธรรม

1. ยุทธศาสตร์ที่ 1 ยุทธศาสตร์การพัฒนาทางด้านโครงสร้างพื้นฐาน

1.1 แผนงานเคหะและชุมชน

ที่	โครงการ	วัตถุประสงค์	เป้าหมาย (ผลผลิตของ โครงการ)	งบประมาณ					ตัวชี้วัด (KPI)	ผลที่คาดว่าจะ ได้รับ	หน่วยงาน รับผิดชอบ หลัก
				2566 (บาท)	2567 (บาท)	2568 (บาท)	2569 (บาท)	2570 (บาท)			
9	โครงการขยายเขตไฟฟ้า สาธารณะ ซอยพัฒนากิจ หมู่ที่ 3	- เพื่อให้ประชาชนมี ไฟฟ้าใช้อย่างทั่วถึง	1 แห่ง	350,000	350,000	350,000	350,000	350,000	ร้อยละของ ประชาชนมีไฟฟ้า ใช้	- ประชาชนมีไฟฟ้าใช้ อย่างทั่วถึง	กองช่าง
10	โครงการขยายเขตไฟฟ้า สาธารณะ ซอยช่างนอน- น้ำตก หมู่ที่ 3	- เพื่อให้ประชาชนมี ไฟฟ้าใช้อย่างทั่วถึง	1 แห่ง	450,000	450,000	450,000	450,000	450,000	ร้อยละของ ประชาชนมีไฟฟ้า ใช้	- ประชาชนมีไฟฟ้าใช้ อย่างทั่วถึง	กองช่าง
11	โครงการขยายเขตระบบ จำหน่ายไฟฟ้าสายแม่ปุ๊ก หมู่ที่ 4	- เพื่อให้ประชาชนมี ไฟฟ้าใช้อย่างทั่วถึง	1 แห่ง	500,000	500,000	500,000	500,000	500,000	ร้อยละครัวเรือน ที่มีไฟฟ้าใช้ เพิ่มขึ้น	- ประชาชนมีไฟฟ้าแสง สว่างใช้และการเกิด อุบัติเหตุลดลง	กองช่าง
12	โครงการปรับปรุงสวน สุขภาพ หมู่ที่ 4	- เพื่อเป็นสถานที่ พักผ่อนหย่อนใจของ ประชาชน	กว้าง 30 เมตร ยาว 30 เมตร	-	300,000	300,000	-	-	- ร้อยละความพึง พอใจของ ประชาชน	- ประชาชนมีสถานที่ สำหรับพักผ่อนหย่อนใจ	กองช่าง
13	โครงการขยายระบบ จำหน่ายไฟฟ้าสายปลายภี หมู่ที่ 4	- เพื่อให้ประชาชนมี ไฟฟ้าใช้อย่างทั่วถึง	1 แห่ง	-	-	-	-	450,000	ร้อยละของ ประชาชนมีไฟฟ้า ใช้	- ประชาชนมีไฟฟ้าใช้ อย่างทั่วถึง	กองช่าง

รายละเอียดโครงการพัฒนา
แผนพัฒนาท้องถิ่น (พ.ศ. 2566 – 2570)
องค์การบริหารส่วนตำบลลำภี

แบบ ผ. 02

ก.ยุทธศาสตร์จังหวัดที่ 1 สร้างเสริมคุณภาพการท่องเที่ยวเชิงนิเวศครบวงจร

ข.ยุทธศาสตร์การพัฒนาขององค์กรปกครองส่วนท้องถิ่นในเขตจังหวัดพังงา ยุทธศาสตร์ที่ 3 พัฒนาคุณภาพชีวิตอย่างทั่วถึงและเป็นธรรม

1. ยุทธศาสตร์ที่ 1 ยุทธศาสตร์การพัฒนาทางด้านโครงสร้างพื้นฐาน

1.1 แผนงานเคหะและชุมชน

ที่	โครงการ	วัตถุประสงค์	เป้าหมาย (ผลผลิตของ โครงการ)	งบประมาณ					ตัวชี้วัด (KPI)	ผลที่คาดว่าจะ ได้รับ	หน่วยงาน รับผิดชอบ หลัก
				2566 (บาท)	2567 (บาท)	2568 (บาท)	2569 (บาท)	2570 (บาท)			
14	โครงการขยายเขตระบบจำหน่ายไฟฟ้าสายคลองสี่ หมู่ที่ 5	- เพื่อให้มีไฟฟ้าแสงสว่างและป้องกันการเกิดอุบัติเหตุในเวลา กลางคืน	1 แห่ง	500,000	-	500,000	-	-	ร้อยละครัวเรือนที่มีไฟฟ้าใช้เพิ่มขึ้น	- ประชาชนมีไฟฟ้าแสงสว่างใช้และลดการเกิดอุบัติเหตุได้	กองช่าง
15	โครงการขยายเขตระบบจำหน่ายไฟฟ้าสายบางปลิง-แพรกขวา หมู่ที่ 5	- เพื่อให้มีไฟฟ้าแสงสว่างและป้องกันการเกิดอุบัติเหตุในเวลา กลางคืน	1 แห่ง	-	500,000	500,000	-	-	ร้อยละครัวเรือนที่มีไฟฟ้าใช้เพิ่มขึ้น	- ประชาชนมีไฟฟ้าแสงสว่างใช้และลดการเกิดอุบัติเหตุได้	กองช่าง
16	โครงการขยายเขตระบบจำหน่ายไฟฟ้าสายบ้านตาหิน หมู่ที่ 5	- เพื่อให้มีไฟฟ้าแสงสว่างและป้องกันการเกิดอุบัติเหตุในเวลา กลางคืน	1 แห่ง	500,000	500,000	500,000	500,000	500,000	ร้อยละครัวเรือนที่มีไฟฟ้าใช้เพิ่มขึ้น	- ประชาชนมีไฟฟ้าแสงสว่างใช้และลดการเกิดอุบัติเหตุได้	กองช่าง

รายละเอียดโครงการพัฒนา
แผนพัฒนาท้องถิ่น (พ.ศ. 2566 – 2570)
องค์การบริหารส่วนตำบลลำภี

แบบ ผ. 02

ก.ยุทธศาสตร์จังหวัดที่ 1 สร้างเสริมคุณภาพการท่องเที่ยวเชิงนิเวศครบวงจร

ข.ยุทธศาสตร์การพัฒนาขององค์กรปกครองส่วนท้องถิ่นในเขตจังหวัดพังงา ยุทธศาสตร์ที่ 3 พัฒนาคุณภาพชีวิตอย่างทั่วถึงและเป็นธรรม

1. ยุทธศาสตร์ที่ 1 ยุทธศาสตร์การพัฒนาทางด้านโครงสร้างพื้นฐาน

1.1 แผนงานเคหะและชุมชน

ที่	โครงการ	วัตถุประสงค์	เป้าหมาย (ผลผลิตของ โครงการ)	งบประมาณ					ตัวชี้วัด (KPI)	ผลที่คาดว่าจะ ได้รับ	หน่วยงาน รับผิดชอบ หลัก
				2566 (บาท)	2567 (บาท)	2568 (บาท)	2569 (บาท)	2570 (บาท)			
17	โครงการขยายระบบจำหน่ายไฟฟ้า สายศาลอเนกประสงค์ หมู่ที่ 7	- เพื่อให้ประชาชนมีไฟฟ้าใช้อย่างทั่วถึง	1 แห่ง	450,000	450,000	450,000	450,000	450,000	ร้อยละของประชาชนมีไฟฟ้าใช้	- ประชาชนมีไฟฟ้าใช้อย่างทั่วถึง	กองช่าง
18	โครงการขยายระบบจำหน่ายไฟฟ้า ถนนสายบางปุย หมู่ที่ 6	- เพื่อให้ประชาชนมีไฟฟ้าใช้อย่างทั่วถึง	1 แห่ง	-	-	-	-	450,000	ร้อยละของประชาชนมีไฟฟ้าใช้	- ประชาชนมีไฟฟ้าใช้อย่างทั่วถึง	กองช่าง
19	โครงการขยายเขตระบบจำหน่ายไฟฟ้าสายบ้านนายแพะ หมู่ที่ 6	- เพื่อให้ประชาชนมีไฟฟ้าใช้อย่างทั่วถึง	1 แห่ง	500,000	500,000	500,000	500,000	500,000	ร้อยละครัวเรือนที่มีไฟฟ้าใช้เพิ่มขึ้น	- ประชาชนมีไฟฟ้าแสงสว่างใช้และการเกิดอุบัติเหตุลดลง	กองช่าง

รายละเอียดโครงการพัฒนา
แผนพัฒนาท้องถิ่น (พ.ศ. 2566 – 2570)
องค์การบริหารส่วนตำบลลำภี

แบบ ผ. 02

ก.ยุทธศาสตร์จังหวัดที่ 1 สร้างเสริมคุณภาพการท่องเที่ยวเชิงนิเวศครบวงจร

ข.ยุทธศาสตร์การพัฒนาขององค์กรปกครองส่วนท้องถิ่นในเขตจังหวัดพังงา ยุทธศาสตร์ที่ 3 พัฒนาคุณภาพชีวิตอย่างทั่วถึงและเป็นธรรม

1. ยุทธศาสตร์ที่ 1 ยุทธศาสตร์การพัฒนาทางด้านโครงสร้างพื้นฐาน

1.1 แผนงานเคหะและชุมชน

ที่	โครงการ	วัตถุประสงค์	เป้าหมาย (ผลผลิตของ โครงการ)	งบประมาณ					ตัวชี้วัด (KPI)	ผลที่คาดว่าจะ ได้รับ	หน่วยงาน รับผิดชอบ หลัก
				2566 (บาท)	2567 (บาท)	2568 (บาท)	2569 (บาท)	2570 (บาท)			
20	โครงการขยายเขตระบบ จำหน่ายไฟฟ้าสาย วังยาว หมู่ที่ 6	- เพื่อให้ประชาชนมี ไฟฟ้าใช้อย่างทั่วถึง	1 แห่ง	-	500,000	500,000	-	-	ร้อยละ ครัวเรือนที่มี ไฟฟ้าใช้เพิ่มขึ้น	- ประชาชนมีไฟฟ้า ใช้อย่างทั่วถึง	กองช่าง
21	โครงการขยายเขตระบบ จำหน่ายไฟฟ้าสาย บางเตย หมู่ที่ 7	- เพื่อให้ประชาชนมี ไฟฟ้าใช้อย่างทั่วถึง	1 แห่ง	500,000	500,000	500,000	500,000	500,000	ร้อยละ ครัวเรือนที่มี ไฟฟ้าใช้เพิ่มขึ้น	- ประชาชนมีไฟฟ้า ใช้อย่างทั่วถึง	กองช่าง
22	โครงการขยายเขตไฟฟ้า สาธารณะ (ไฟฟ้าข้าง ถนน)	- เพื่อให้ประชาชนมี ไฟฟ้าใช้อย่างทั่วถึง	ตำบลลำภี	1,000,000	1,000,000	1,000,000	1,000,000	1,000,000	ร้อยละของ ประชาชนมี ไฟฟ้าใช้	- ประชาชนมีไฟฟ้า ใช้อย่างทั่วถึง	กองช่าง
23	โครงการขยายเขตระบบ ไฟฟ้าสาธารณะ	- เพื่อให้มีไฟฟ้า แสงสว่างและป้องกัน การเกิดอุบัติเหตุใน เวลากลางคืน	หมู่ที่ 1-7	500,000	500,000	500,000	500,000	500,000	ร้อยละการเกิด อุบัติเหตุที่ ลดลง	- ประชาชนมีไฟฟ้า แสงสว่างใช้และการ เกิดอุบัติเหตุลดลง	กองช่าง

รายละเอียดโครงการพัฒนา
แผนพัฒนาท้องถิ่น (พ.ศ. 2566 - 2570)
องค์การบริหารส่วนตำบลลำภี

แบบ ผ. 02

ก.ยุทธศาสตร์จังหวัดที่ 2 สร้างเสริมระบบการผลิต การบริโภค การค้า การบริหารจัดการด้านการเกษตรอย่างเป็นระบบที่ยั่งยืน
ข.ยุทธศาสตร์การพัฒนาขององค์กรปกครองส่วนท้องถิ่นในเขตจังหวัดพังงา ยุทธศาสตร์ที่ 2 พัฒนาและเพิ่มมูลค่าผลผลิตทางการเกษตร

2. ยุทธศาสตร์ที่ 2 ยุทธศาสตร์การพัฒนาทางด้านเศรษฐกิจ

2.1 แผนงานสร้างความเข้มแข็งของชุมชน

ที่	โครงการ	วัตถุประสงค์	เป้าหมาย (ผลผลิตของ โครงการ)	งบประมาณ					ตัวชี้วัด (KPI)	ผลที่คาดว่าจะได้รับ	หน่วยงาน รับผิดชอบ หลัก
				2566 (บาท)	2567 (บาท)	2568 (บาท)	2569 (บาท)	2570 (บาท)			
1	โครงการส่งเสริมอาชีพ ผู้สูงอายุ คนพิการ ผู้ด้อยโอกาส และกลุ่ม แม่บ้าน	- เพื่อให้ประชาชนมี อาชีพเสริมและมีรายได้ เพิ่มมากขึ้น	1 กลุ่ม	50,000	50,000	50,000	50,000	50,000	ร้อยละของ จำนวนผู้เข้าร่วม โครงการ	- ประชาชนมีอาชีพ เสริมและมีรายได้ เพิ่มมากขึ้น	สำนักปลัด อบต.
2	โครงการอบรมการทำ บรรจุภัณฑ์ผลิตภัณฑ์ ต่างๆ ในชุมชน	- เพื่อให้ประชาชนมี อาชีพเสริมและมีรายได้ เพิ่มมากขึ้น	2 กลุ่ม	50,000	50,000	50,000	50,000	50,000	ร้อยละของ จำนวนผู้เข้าร่วม โครงการ	- ประชาชนมีอาชีพ เสริมและมีรายได้ เพิ่มมากขึ้น	สำนักปลัด อบต.
3	โครงการก่อสร้างโรงเรือน ผลิตปุ๋ยอินทรีย์ชีวภาพ	- เพื่อให้ประชาชนมี อาชีพเสริมและมีรายได้ เพิ่มมากขึ้น	2 แห่ง	100,000	100,000	100,000	100,000	100,000	ร้อยละของ จำนวนผู้เข้าร่วม โครงการ	- ประชาชนมีอาชีพ เสริมและมีรายได้ เพิ่มมากขึ้น	สำนักปลัด อบต.
4	โครงการส่งเสริมการ พัฒนาผลิตภัณฑ์	- เพื่อให้ประชาชนมี อาชีพเสริมและมีรายได้ เพิ่มมากขึ้น	1 แห่ง	50,000	50,000	50,000	50,000	50,000	ร้อยละของ จำนวนผู้เข้าร่วม โครงการ	- ประชาชนมีอาชีพ เสริมและมีรายได้ เพิ่มมากขึ้น	สำนักปลัด อบต.

รายละเอียดโครงการพัฒนา
แผนพัฒนาท้องถิ่น (พ.ศ. 2566 - 2570)
องค์การบริหารส่วนตำบลลำगी

แบบ ผ. 02

ก.ยุทธศาสตร์จังหวัดที่ 2 สร้างเสริมระบบการผลิต การบริโภค การค้า การบริหารจัดการด้านการเกษตรอย่างเป็นระบบที่ยั่งยืน
ข.ยุทธศาสตร์การพัฒนาขององค์กรปกครองส่วนท้องถิ่นในเขตจังหวัดพังงา ยุทธศาสตร์ที่ 2 พัฒนาและเพิ่มมูลค่าผลผลิตทางการเกษตร

2. ยุทธศาสตร์ที่ 2 ยุทธศาสตร์การพัฒนาทางด้านเศรษฐกิจ

2.1 แผนงานสร้างความเข้มแข็งของชุมชน

ที่	โครงการ	วัตถุประสงค์	เป้าหมาย (ผลผลิตของ โครงการ)	งบประมาณ					ตัวชี้วัด (KPI)	ผลที่คาดว่าจะได้รับ	หน่วยงาน รับผิดชอบหลัก
				2566 (บาท)	2567 (บาท)	2568 (บาท)	2569 (บาท)	2570 (บาท)			
5	โครงการก่อสร้าง โรงเรือนผลิตปุ๋ย อินทรีย์ชีวภาพ	- เพื่อให้ประชาชนมีอาชีพ เสริมและมีรายได้เพิ่มมาก ขึ้น	2 แห่ง	100,000	100,000	100,000	-	-	ร้อยละของ จำนวนผู้เข้าร่วม โครงการ	- ประชาชนมีอาชีพ เสริมและมีรายได้ เพิ่มมากขึ้น	สำนักปลัด อบต.
6	โครงการอบรมการทำ ปุ๋ยหมักชีวภาพ	- เพื่อให้ประชาชนมีอาชีพ เสริมและมีรายได้เพิ่มมาก ขึ้น	1 กลุ่ม	50,000	50,000	50,000	50,000	50,000	ร้อยละของ จำนวนผู้เข้าร่วม โครงการ	- ประชาชนมีอาชีพ เสริมและมีรายได้ เพิ่มมากขึ้น	สำนักปลัด อบต.
7	โครงการจัดตั้งตลาด กลางขายผลผลิตทาง การเกษตร	- เพื่อให้ประชาชนมีอาชีพ เสริมและมีรายได้เพิ่มมาก ขึ้น	1 กลุ่ม	100,000	100,000	100,000	100,000	100,000	ร้อยละของ จำนวนผู้เข้าร่วม โครงการ	- ประชาชนมีอาชีพ เสริมและมีรายได้ เพิ่มมากขึ้น	สำนักปลัด อบต.
8	โครงการปรับปรุงภูมิ ทัศน์เพื่อการท่องเที่ยว หมู่ที่ 4	- เพื่อให้ประชาชนมีภูมิ ทัศน์ที่สวยงามปลอดภัย	1 แห่ง	500,000	500,000	500,000	500,000	500,000	ร้อยละของ ประชาชน เดินทางมา ท่องเที่ยว	- สถานที่ท่องเที่ยวมี ภูมิทัศน์เพื่อการ ท่องเที่ยวที่สวยงาม ปลอดภัย	สำนักปลัด อบต.

รายละเอียดโครงการพัฒนา
แผนพัฒนาท้องถิ่น (พ.ศ. 2566 - 2570)
องค์การบริหารส่วนตำบลลำภี

แบบ ผ. 02

ก.ยุทธศาสตร์จังหวัดที่ 2 สร้างเสริมระบบการผลิต การบริโภค การค้า การบริหารจัดการด้านการเกษตรอย่างเป็นระบบที่ยั่งยืน
ข.ยุทธศาสตร์การพัฒนาขององค์กรปกครองส่วนท้องถิ่นในเขตจังหวัดพังงา ยุทธศาสตร์ที่ 2 พัฒนาและเพิ่มมูลค่าผลผลิตทางการเกษตร

2. ยุทธศาสตร์ที่ 2 ยุทธศาสตร์การพัฒนาทางด้านเศรษฐกิจ

2.1 แผนงานสร้างความเข้มแข็งของชุมชน

ที่	โครงการ	วัตถุประสงค์	เป้าหมาย (ผลผลิตของโครงการ)	งบประมาณ					ตัวชี้วัด (KPI)	ผลที่คาดว่าจะ ได้รับ	หน่วยงาน รับผิดชอบหลัก
				2566 (บาท)	2567 (บาท)	2568 (บาท)	2569 (บาท)	2570 (บาท)			
9	โครงการส่งเสริมและ พัฒนาอาชีพของ ประชาชน	- เพื่อพัฒนาอาชีพ และ รายได้ ของ ประชาชน	1. ส่งเสริมและพัฒนา อาชีพทางการเกษตร/ ปศุสัตว์/หัตถกรรม ฯลฯ 2. อบรม/พัฒนาอาชีพ ให้แก่ผู้ว่างงานหรือผู้ที่ ต้องการฝึกอาชีพเสริม อื่นๆ 3. ส่งเสริมการพัฒนา อาชีพตามหลักเศรษฐกิจ พอเพียง 4. ส่งเสริมและพัฒนาการ ฝึกอาชีพภูมิปัญญาท้องถิ่น	100,000	100,000	100,000	100,000	100,000	- ร้อยละความรู้ ความเข้าใจ ของผู้เข้ารับ การอบรม - ร้อยละของ รายได้ที่เพิ่มขึ้น	สร้างงาน สร้าง อาชีพ ให้ แก่ ประชาชนในพื้นที่	สำนักปลัด อบต.

รายละเอียดโครงการพัฒนา
แผนพัฒนาท้องถิ่น (พ.ศ. 2566 - 2570)
องค์การบริหารส่วนตำบลลำภี

ก.ยุทธศาสตร์จังหวัดที่ 2 สร้างเสริมระบบการผลิต การบริโภค การค้า การบริหารจัดการด้านการเกษตรอย่างเป็นระบบที่ยั่งยืน
ข.ยุทธศาสตร์การพัฒนาขององค์กรปกครองส่วนท้องถิ่นในเขตจังหวัดพังงา ยุทธศาสตร์ที่ 2 พัฒนาและเพิ่มมูลค่าผลผลิตทางการเกษตร

2. ยุทธศาสตร์ที่ 2 ยุทธศาสตร์การพัฒนาทางด้านเศรษฐกิจ

2.1 แผนงานสร้างความเข้มแข็งของชุมชน

ที่	โครงการ	วัตถุประสงค์	เป้าหมาย (ผลผลิตของ โครงการ)	งบประมาณ					ตัวชี้วัด (KPI)	ผลที่คาดว่าจะได้รับ	หน่วยงาน รับผิดชอบ หลัก
				2566 (บาท)	2567 (บาท)	2568 (บาท)	2569 (บาท)	2570 (บาท)			
10	โครงการส่งเสริมการปรับปรุงคุณภาพไม้ผลตามฤดูกาล	- เพื่อส่งเสริมให้เกษตรกรมีความรู้ในการผลิตมังคุดให้มีคุณภาพที่ดี - เพื่อส่งเสริมและพัฒนาเกษตรกร ผู้ปลูกมังคุดให้ผลิตมังคุดได้ตามระบบมาตรฐาน GAP - เพื่อให้เกษตรกรมีรายได้เพิ่มขึ้น	1 กลุ่ม	50,000	50,000	50,000	50,000	50,000	ร้อยละของจำนวนผู้เข้าร่วมโครงการ	- เกษตรกรมีความรู้ในการผลิตมังคุดให้มีคุณภาพ - ผลผลิตมังคุดของตำบลลำภีมีคุณภาพ - เกษตรกรมีความรู้ด้านการผลิตและการจัดการตามระบบมาตรฐาน GAP - เกษตรกรมีรายได้เพิ่มขึ้น	สำนักปลัด อบต.
11	โครงการแปรรูปผลผลิตทางการเกษตร	- เพื่อให้ประชาชนมีอาชีพเสริมและมีรายได้เพิ่มมากขึ้น	1 แห่ง	-	-	50,000	50,000	50,000	ร้อยละของจำนวนผู้เข้าร่วมโครงการ	- ประชาชนมีอาชีพเสริมและมีรายได้เพิ่มมากขึ้น	สำนักปลัด อบต.

รายละเอียดโครงการพัฒนา
แผนพัฒนาท้องถิ่น (พ.ศ. 2566 - 2570)
องค์การบริหารส่วนตำบลลำภี

แบบ ผ. 02

ก.ยุทธศาสตร์จังหวัดที่ 2 สร้างเสริมระบบการผลิต การบริโภค การค้า การบริหารจัดการด้านการเกษตรอย่างเป็นระบบที่ยั่งยืน
ข.ยุทธศาสตร์การพัฒนาขององค์กรปกครองส่วนท้องถิ่นในเขตจังหวัดพังงา ยุทธศาสตร์ที่ 2 พัฒนาและเพิ่มมูลค่าผลผลิตทางการเกษตร

2. ยุทธศาสตร์ที่ 2 ยุทธศาสตร์การพัฒนาทางด้านเศรษฐกิจ

2.1 แผนงานสร้างความเข้มแข็งของชุมชน

ที่	โครงการ	วัตถุประสงค์	เป้าหมาย (ผลผลิตของ โครงการ)	งบประมาณ					ตัวชี้วัด (KPI)	ผลที่คาดว่าจะได้รับ	หน่วยงาน รับผิดชอบ หลัก
				2566 (บาท)	2567 (บาท)	2568 (บาท)	2569 (บาท)	2570 (บาท)			
12	โครงการส่งเสริมหมู่บ้าน เกษตรผสมผสานตาม ศาสตร์พระราชาเฉลิมพระ เกียรติพระบาทสมเด็จพระ พระเจ้าอยู่หัวเนื่องใน โอกาสมหามงคลเฉลิมพระ ชนมพรรษา 67 พรรษา	- เพื่อสร้างความรู้ ความ เข้าใจการทำเกษตร ผสมผสานตามศาสตร์ พระราชาและสร้าง รายได้เสริมให้กับ เกษตรกร - เพื่อให้มีแปลงเรียนรู้ และเกษตรกรต้นแบบ การทำเกษตรผสมผสาน ตามศาสตร์พระราชา	7 หมู่บ้าน	-	50,000	-	-	-	ร้อยละของ จำนวนผู้เข้าร่วม โครงการ	- ประชาชน 7 หมู่บ้าน ทำเกษตรผสมผสาน ตามศาสตร์พระราชา - ประชาชนผู้เข้าร่วม โครงการมีความรู้และ เข้าใจการทำเกษตร ผสมผสานตามศาสตร์ พระราชา - ชุมชนมีความมั่นคง ทางอาหาร - ประชาชนมีรายได้ เพิ่มขึ้น และมีความ เป็นอยู่ดีขึ้น	สำนักปลัด อบต.

รายละเอียดโครงการพัฒนา
แผนพัฒนาท้องถิ่น (พ.ศ. 2566 - 2570)
องค์การบริหารส่วนตำบลลำภี

ก.ยุทธศาสตร์จังหวัดที่ 2 สร้างเสริมระบบการผลิต การบริโภค การค้า การบริหารจัดการด้านการเกษตรอย่างเป็นระบบที่ยั่งยืน
ข.ยุทธศาสตร์การพัฒนาขององค์กรปกครองส่วนท้องถิ่นในเขตจังหวัดพังงา ยุทธศาสตร์ที่ 2 พัฒนาและเพิ่มมูลค่าผลผลิตทางการเกษตร

2. ยุทธศาสตร์ที่ 2 ยุทธศาสตร์การพัฒนาทางด้านเศรษฐกิจ

2.1 แผนงานสร้างความเข้มแข็งของชุมชน

ที่	โครงการ	วัตถุประสงค์	เป้าหมาย (ผลผลิตของ โครงการ)	งบประมาณ					ตัวชี้วัด (KPI)	ผลที่คาดว่าจะได้รับ	หน่วยงาน รับผิดชอบ หลัก
				2566 (บาท)	2567 (บาท)	2568 (บาท)	2569 (บาท)	2570 (บาท)			
13	โครงการคลินิกเกษตรเคลื่อนที่	- เพื่อแก้ไขปัญหาและให้บริการความรู้ด้านการเกษตรแบบครบวงจร - เพื่อสร้างงานสร้างอาชีพให้แก่คนในชุมชน	1 ครั้ง	-	-	50,000	50,000	50,000	ร้อยละของจำนวนผู้เข้าร่วมโครงการ	- ประชาชนได้รับการแก้ไขปัญหาด้านการเกษตร - ประชาชนได้รับความรู้ด้านเกษตรแบบครบวงจร - ประชาชนมีรายได้เพิ่มขึ้น	สำนักปลัด อบต.
14	โครงการส่งเสริมแปรรูปอาหาร	- เพื่อให้ประชาชนมีอาชีพเสริมและมีรายได้เพิ่มมากขึ้น	1 แห่ง	-	-	50,000	50,000	50,000	ร้อยละของจำนวนผู้เข้าร่วมโครงการ	- ประชาชนมีอาชีพเสริมและมีรายได้เพิ่มมากขึ้น	สำนักปลัด อบต.
15	โครงการปรับปรุงศูนย์เรียนรู้ หมู่ที่ 4	- เพื่อให้ประชาชนมีอาชีพเสริมและมีรายได้เพิ่มมากขึ้น	1 แห่ง	-	-	-	100,000	-	ร้อยละของจำนวนผู้เข้าร่วมโครงการ	- ประชาชนมีอาชีพเสริมและมีรายได้เพิ่มมากขึ้น	สำนักปลัด อบต.

รายละเอียดโครงการพัฒนา
แผนพัฒนาท้องถิ่น (พ.ศ. 2566 - 2570)
องค์การบริหารส่วนตำบลลำภี

แบบ ผ. 02

ก.ยุทธศาสตร์จังหวัดที่ 2 สร้างเสริมระบบการผลิต การบริโภค การค้า การบริหารจัดการด้านการเกษตรอย่างเป็นระบบที่ยั่งยืน
ข.ยุทธศาสตร์การพัฒนาขององค์กรปกครองส่วนท้องถิ่นในเขตจังหวัดพังงา ยุทธศาสตร์ที่ 2 พัฒนาและเพิ่มมูลค่าผลผลิตทางการเกษตร

2. ยุทธศาสตร์ที่ 2 ยุทธศาสตร์การพัฒนาทางด้านเศรษฐกิจ

2.1 แผนงานสร้างความเข้มแข็งของชุมชน

ที่	โครงการ	วัตถุประสงค์	เป้าหมาย (ผลผลิตของ โครงการ)	งบประมาณ					ตัวชี้วัด (KPI)	ผลที่คาดว่าจะได้รับ	หน่วยงาน รับผิดชอบหลัก
				2566 (บาท)	2567 (บาท)	2568 (บาท)	2569 (บาท)	2570 (บาท)			
16	โครงการก่อสร้างศูนย์ จำหน่ายผลิตภัณฑ์ กลุ่มแม่บ้าน	- เพื่อให้ประชาชนมี ศูนย์จำหน่าย ผลิตภัณฑ์กลุ่มแม่บ้าน	1แห่ง	800,000	800,000	-	-	-	ร้อยละของ ประชาชนมีศูนย์ จำหน่ายผลิตภัณฑ์ กลุ่มแม่บ้าน	- ประชาชนมีศูนย์ จำหน่ายผลิตภัณฑ์ กลุ่มแม่บ้าน	สำนักปลัด อบต.
17	โครงการพัฒนา ศักยภาพสตรีระดับ ตำบล	- เพื่อให้ประชาชนมี อาชีพเสริมและมี รายได้เพิ่มมากขึ้น	1แห่ง	60,000	60,000	60,000	60,000	60,000	ร้อยละของจำนวน ผู้เข้าร่วมโครงการ	- ประชาชนมีอาชีพ เสริมและมีรายได้ เพิ่มมากขึ้น	สำนักปลัด อบต.
18	โครงการออกเอกสาร สิทธิ์ที่ทำกิน	- เพื่อให้ประชาชนมี ที่ดินและมีรายได้เพิ่ม มากขึ้น	ตำบลลำภี	500,000	500,000	500,000	500,000	500,000	ร้อยละของจำนวน ผู้เข้าร่วมโครงการ	- ประชาชนมีที่ดิน และมีรายได้เพิ่มมาก ขึ้น	สำนักปลัด อบต.

รายละเอียดโครงการพัฒนา
แผนพัฒนาท้องถิ่น (พ.ศ. 2566 - 2570)
องค์การบริหารส่วนตำบลลำภาชี

ก. ยุทธศาสตร์จังหวัดที่ 2 สร้างเสริมระบบการผลิต การบริโภค การค้า การบริหารจัดการด้านการเกษตรอย่างเป็นระบบที่ยั่งยืน

ข. ยุทธศาสตร์การพัฒนาขององค์กรปกครองส่วนท้องถิ่นในเขตจังหวัดพังงา ยุทธศาสตร์ที่ 1 พัฒนาการท่องเที่ยวเชิงนิเวศและเชิงประวัติศาสตร์

2. ยุทธศาสตร์ที่ 2 ยุทธศาสตร์การพัฒนาทางด้านเศรษฐกิจ

2.1 แผนงานการศาสนา วัฒนธรรมและนันทนาการ

ที่	โครงการ	วัตถุประสงค์	เป้าหมาย (ผลผลิตของ โครงการ)	งบประมาณ					ตัวชี้วัด (KPI)	ผลที่คาดว่าจะได้รับ	หน่วยงาน รับผิดชอบ หลัก
				2566 (บาท)	2567 (บาท)	2568 (บาท)	2569 (บาท)	2570 (บาท)			
1	โครงการปรับปรุงภูมิทัศน์แหล่งท่องเที่ยวหน้าตึกข้างนอน	- เพื่อส่งเสริมให้มีสถานที่ท่องเที่ยวในตำบล	1 แห่ง	500,000	-	-	-	500,000	ร้อยละของประชาชนที่พึงพอใจ	- ตำบลลำภาชีมีสถานที่ท่องเที่ยวเป็นที่รู้จักเพิ่มขึ้น	สำนักปลัด อบต.
2	โครงการปรับปรุงภูมิทัศน์จุดชมวิวเขาดลองห่าง	- เพื่อส่งเสริมให้มีสถานที่ท่องเที่ยวในตำบล	1 แห่ง	500,000	-	-	500,000	-	ร้อยละของประชาชนที่พึงพอใจ	- ตำบลลำภาชีมีสถานที่ท่องเที่ยวเป็นที่รู้จักเพิ่มขึ้น	สำนักปลัด อบต.
3	โครงการปรับปรุงภูมิทัศน์บริเวณสระน้ำสาธารณะประโยชน์ หมู่ที่ 1, หมู่ที่ 2, หมู่ที่ 5, หมู่ที่ 6, หมู่ที่ 7	- เพื่อส่งเสริมให้มีสถานที่ท่องเที่ยวในตำบล	4 แห่ง	-	600,000	600,000	600,000	600,000	ร้อยละของประชาชนที่พึงพอใจ	- ตำบลลำภาชีมีสถานที่ท่องเที่ยวเป็นที่รู้จักเพิ่มขึ้น	สำนักปลัด อบต.
4	โครงการส่งเสริมศักยภาพแหล่งท่องเที่ยวภายในตำบล	- เพื่อส่งเสริมศักยภาพทางการท่องเที่ยวในตำบล	1 แห่ง	-	-	100,000	100,000	100,000	ร้อยละของประชาชนที่พึงพอใจ	- ตำบลลำภาชีมีสถานที่ท่องเที่ยวเป็นที่รู้จักเพิ่มขึ้น	สำนักปลัด อบต.
5	โครงการสวนสุขภาพตำบลลำภาชี	- เพื่อส่งเสริมให้มีสถานที่ออกกำลังกายในตำบล	1 แห่ง	500,000	-	-	500,000	-	ร้อยละของประชาชนที่พึงพอใจ	- ตำบลลำภาชีมีพื้นที่สำหรับออกกำลังกายมากขึ้น	สำนักปลัด อบต.

รายละเอียดโครงการพัฒนา
แผนพัฒนาท้องถิ่น (พ.ศ. 2566 - 2570)
องค์การบริหารส่วนตำบลลำภี

ก. ยุทธศาสตร์จังหวัดที่ 4 ยกระดับคุณภาพชีวิตที่ดี สร้างสังคมมั่นคงน่าอยู่

ข. ยุทธศาสตร์การพัฒนาขององค์กรปกครองส่วนท้องถิ่นในเขตจังหวัดพังงา ยุทธศาสตร์ที่ 3 พัฒนาคุณภาพชีวิตอย่างทั่วถึงและเป็นธรรม

3 ยุทธศาสตร์ที่ 3 ยุทธศาสตร์การพัฒนาทางการศึกษา

3.1 แผนงานการศึกษา

ที่	โครงการ	วัตถุประสงค์	เป้าหมาย (ผลผลิตของ โครงการ)	งบประมาณ					ตัวชี้วัด (KPI)	ผลที่คาดว่าจะได้รับ	หน่วยงาน รับผิดชอบ หลัก
				2566 (บาท)	2567 (บาท)	2568 (บาท)	2569 (บาท)	2570 (บาท)			
1	โครงการปรับปรุงและ ต่อเติมโรงเรียนอนุบาล ลำภี	- เพื่อให้มีสถานที่ในการ เรียนการสอนระดับ อนุบาล	1 แห่ง	500,000	-	500,000	-	500,000	ร้อยละโรงเรียนที่ ได้มาตรฐาน	- โรงเรียนมีสถานที่ ในการเรียนการสอน อย่างเพียงพอ	กอง การศึกษา
2	โครงการจัดซื้ออุปกรณ์ เด็กเล่นประจำศูนย์พัฒนา เด็กเล็กและโรงเรียน อนุบาลลำภี	- เพื่อเป็นการส่งเสริม ทักษะการเรียนรู้ให้กับ เด็ก	1 แห่ง	200,000	-	200,000	200,000	200,000	ร้อยละจำนวน อุปกรณ์เด็กเล่น	- เด็กมีพัฒนาการ การเรียนรู้ที่ เหมาะสมกับวัย	กอง การศึกษา
3	โครงการสนับสนุนอาหาร กลางวันให้เด็กนักเรียนใน ศูนย์พัฒนาเด็กเล็กและ โรงเรียนอนุบาลลำภี	- เพื่อให้เด็กนักเรียน ได้รับประทานอาหาร ครบ 5 หมู่	1 แห่ง	650,000	650,000	650,000	650,000	650,000	ร้อยละเด็ก นักเรียนที่ได้รับ ประทานอาหาร กลางวัน	- เด็กนักเรียนได้รับ ประทานอาหารครบ 5 หมู่	กอง การศึกษา
4	โครงการจัดนิทรรศการ โรงเรียนอนุบาลลำภี	- เพื่อส่งเสริมการเรียนรู้ ของเด็กนักเรียน	1 ครั้ง	50,000	50,000	50,000	50,000	50,000	ร้อยละจำนวน ผู้เข้าร่วม โครงการ	- เด็กได้รับการ ส่งเสริมด้านกิจกรรม การเรียนการสอน ต่างๆ	กอง การศึกษา

รายละเอียดโครงการพัฒนา
แผนพัฒนาท้องถิ่น (พ.ศ. 2566 - 2570)
องค์การบริหารส่วนตำบลลำภี

แบบ ผ. 02

ก. ยุทธศาสตร์จังหวัดที่ 4 ยกระดับคุณภาพชีวิตที่ดี สร้างสังคมมั่นคงน่าอยู่

ข. ยุทธศาสตร์การพัฒนาขององค์กรปกครองส่วนท้องถิ่นในเขตจังหวัดพังงา ยุทธศาสตร์ที่ 3 พัฒนาคุณภาพชีวิตอย่างทั่วถึงและเป็นธรรม

3 ยุทธศาสตร์ที่ 3 ยุทธศาสตร์การพัฒนาทางการศึกษา

3.1 แผนงานการศึกษา

ที่	โครงการ	วัตถุประสงค์	เป้าหมาย (ผลผลิตของ โครงการ)	งบประมาณ					ตัวชี้วัด (KPI)	ผลที่คาดว่าจะได้รับ	หน่วยงาน รับผิดชอบ หลัก
				2566 (บาท)	2567 (บาท)	2568 (บาท)	2569 (บาท)	2570 (บาท)			
5	โครงการจัดซื้ออาหารเสริม(นม) ให้กับเด็กนักเรียนในศูนย์พัฒนาเด็กเล็กและโรงเรียนอนุบาลลำภี	- เพื่อให้เด็กนำเรียนได้รับสารอาหารครบถ้วน	1 แห่ง	300,000	300,000	300,000	300,000	300,000	ร้อยละเด็กนักเรียนได้รับประทานอาหารเสริม (นม)	- เด็กนำเรียนได้รับสารอาหารครบถ้วน	กองการศึกษาฯ
6	โครงการปรับปรุงและต่อเติมศูนย์พัฒนาเด็กเล็ก อบต.ลำภี	- เพื่อให้มีสถานที่ในการเรียนการสอน	1 แห่ง	500,000	-	500,000	-	500,000	ร้อยละศูนย์พัฒนาเด็กเล็กและโรงเรียนอนุบาลที่ได้มาตรฐาน	- โรงเรียนมีสถานที่ในการเรียนการสอนอย่างเพียงพอ	กองการศึกษาฯ
7	โครงการปรับปรุงภูมิทัศน์ศูนย์พัฒนาเด็กเล็กและโรงเรียนอนุบาลลำภี	- เพื่อให้ศูนย์พัฒนาเด็กเล็กและโรงเรียนอนุบาล มีสภาพภูมิทัศน์ที่สวยงามและมีความปลอดภัย	1 แห่ง	100,000	-	100,000	-	-	ร้อยละศูนย์พัฒนาเด็กเล็กและโรงเรียนอนุบาล มีสภาพภูมิทัศน์ที่สวยงามและมีความปลอดภัย	- ศูนย์พัฒนาเด็กเล็กและโรงเรียนอนุบาล มีสภาพภูมิทัศน์ที่สวยงามและมีความปลอดภัย	กองการศึกษาฯ

รายละเอียดโครงการพัฒนา
แผนพัฒนาท้องถิ่น (พ.ศ. 2566 - 2570)
องค์การบริหารส่วนตำบลลำภี

แบบ ผ. 02

ก. ยุทธศาสตร์จังหวัดที่ 4 ยกระดับคุณภาพชีวิตที่ดี สร้างสังคมมั่นคงน่าอยู่

ข. ยุทธศาสตร์การพัฒนาขององค์กรปกครองส่วนท้องถิ่นในเขตจังหวัดพังงา ยุทธศาสตร์ที่ 3 พัฒนาคุณภาพชีวิตอย่างทั่วถึงและเป็นธรรม

3 ยุทธศาสตร์ที่ 3 ยุทธศาสตร์การพัฒนาทางการศึกษา

3.1 แผนงานการศึกษา

ที่	โครงการ	วัตถุประสงค์	เป้าหมาย (ผลผลิตของ โครงการ)	งบประมาณ					ตัวชี้วัด (KPI)	ผลที่คาดว่าจะได้รับ	หน่วยงาน รับผิดชอบ หลัก
				2566 (บาท)	2567 (บาท)	2568 (บาท)	2569 (บาท)	2570 (บาท)			
8	โครงการก่อสร้างป้ายชื่อ ศูนย์พัฒนาเด็กเล็ก อบต.ลำภีและโรงเรียน อนุบาลลำภี	- เพื่อบอกสถานที่ตั้ง ของศูนย์พัฒนาเด็ก เล็ก อบต.ลำภีและ โรงเรียนอนุบาลลำภี	2 ป้าย	300,000	-	-	-	-	ก่อสร้างป้ายศูนย์ พัฒนาเด็กเล็ก อบต.ลำภี และ โรงเรียนอนุบาล ลำภี 1 แห่ง	- ศูนย์พัฒนาเด็กเล็ก อบต.ลำภีและโรงเรียน อนุบาลลำภีมีป้ายบอก สถานที่ตั้ง	กอง การศึกษา
9	โครงการปรับปรุง ห้องสมุดโรงเรียนอนุบาล ลำภี	- เพื่อให้มีสถานที่ใน การศึกษาความรู้ของ เด็กนักเรียน	1 แห่ง	100,000	100,000	100,000	100,000	100,000	ร้อยละเด็กนักเรียน ที่ใช้ห้องสมุด	- โรงเรียนมีสถานที่ใน การศึกษาความรู้ของ เด็กนักเรียน	กอง การศึกษา
10	โครงการเรียนรู้สู่โลก กว้าง (ศึกษาแหล่งเรียนรู้ นอกห้องเรียน)	- เพื่อให้เด็กได้เรียนรู้ จากประสบการณ์จริง	60 คน	100,000	100,000	100,000	100,000	100,000	ร้อยละจำนวน ผู้เข้าร่วมโครงการ	- เด็กได้เรียนรู้จาก ประสบการณ์จริง	กอง การศึกษา
11	โครงการเชื่อมต่อ อินเทอร์เน็ตความเร็วสูง	- เพื่อให้สถานศึกษามี ระบบอินเทอร์เน็ต ความเร็วสูง สำหรับ จัดการเรียนการสอน	1 แห่ง	10,000	10,000	10,000	10,000	10,000	การเชื่อมต่อ สัญญาณอินเทอร์เน็ต ความเร็วสูง	- สถานศึกษามีระบบ อินเทอร์เน็ตความเร็ว สูง สำหรับจัดการเรียน การสอน	กอง การศึกษา

รายละเอียดโครงการพัฒนา
แผนพัฒนาท้องถิ่น (พ.ศ. 2566 - 2570)
องค์การบริหารส่วนตำบลลำภี

ก. ยุทธศาสตร์จังหวัดที่ 4 ยกระดับคุณภาพชีวิตที่ดี สร้างสังคมมั่นคงน่าอยู่

ข. ยุทธศาสตร์การพัฒนาขององค์กรปกครองส่วนท้องถิ่นในเขตจังหวัดพังงา ยุทธศาสตร์ที่ 3 พัฒนาคุณภาพชีวิตอย่างทั่วถึงและเป็นธรรม

3 ยุทธศาสตร์ที่ 3 ยุทธศาสตร์การพัฒนาทางการศึกษา

3.1 แผนงานการศึกษา

ที่	โครงการ	วัตถุประสงค์	เป้าหมาย (ผลผลิตของ โครงการ)	งบประมาณ					ตัวชี้วัด (KPI)	ผลที่คาดว่าจะได้รับ	หน่วยงาน รับผิดชอบ หลัก
				2566 (บาท)	2567 (บาท)	2568 (บาท)	2569 (บาท)	2570 (บาท)			
12	โครงการปรับปรุงรั้ว พร้อมประตูเปิด-ปิด โรงเรียนอนุบาลลำภี	- เพื่อความปลอดภัย ของทรัพย์สินของทาง ราชการ และเด็ก นักเรียน	1 แห่ง	300,000	300,000	300,000	-	-	การปรับปรุงรั้ว พร้อมประตูเปิด- ปิดโรงเรียนอนุบาล ลำภี	- เด็กนักเรียนและ ทรัพย์สินของทาง ราชการได้รับความ ปลอดภัย	กอง การศึกษา
13	โครงการจัดกิจกรรม วันเด็กแห่งชาติ	- เพื่อให้เด็กในตำบล ลำภีได้เข้าร่วม กิจกรรมวันเด็ก	500 คน	100,000	100,000	100,000	100,000	100,000	ร้อยละจำนวน ผู้เข้าร่วมโครงการ	- เด็กในตำบลลำภีได้ เข้าร่วมกิจกรรมวันเด็ก	กอง การศึกษา
14	โครงการจัดซื้ออาหาร เสริม (นม) ให้กับเด็ก นักเรียนในโรงเรียน สังกัด สพฐ.ในพื้นที่	- เพื่อให้เด็กนักเรียน ได้รับสารอาหาร ครบถ้วน	4 แห่ง	600,000	650,000	700,000	750,000	750,000	ร้อยละเด็กนักเรียน ได้รับประทาน อาหารเสริม (นม)	- เด็กนักเรียนได้รับ สารอาหารครบถ้วน	กอง การศึกษา
15	โครงการปรับปรุงหลัก สถานศึกษา (รร. อนุบาลลำภี)	- เพื่อปรับปรุง หลักสูตรสถานศึกษา	1 แห่ง	20,000	20,000	20,000	20,000	20,000	ร้อยละหลักสูตรที่ ปรับปรุง	- หลักสูตรสถานศึกษา ได้รับการปรับปรุง	กอง การศึกษา

รายละเอียดโครงการพัฒนา
แผนพัฒนาท้องถิ่น (พ.ศ. 2566 - 2570)
องค์การบริหารส่วนตำบลลำภี

ก. ยุทธศาสตร์จังหวัดที่ 4 ยกระดับคุณภาพชีวิตที่ดี สร้างสังคมมั่นคงน่าอยู่

ข. ยุทธศาสตร์การพัฒนาขององค์กรปกครองส่วนท้องถิ่นในเขตจังหวัดพังงา ยุทธศาสตร์ที่ 3 พัฒนาคุณภาพชีวิตอย่างทั่วถึงและเป็นธรรม

3 ยุทธศาสตร์ที่ 3 ยุทธศาสตร์การพัฒนาทางการศึกษา

3.1 แผนงานการศึกษา

ที่	โครงการ	วัตถุประสงค์	เป้าหมาย (ผลผลิตของ โครงการ)	งบประมาณ					ตัวชี้วัด (KPI)	ผลที่คาดว่าจะได้รับ	หน่วยงาน รับผิดชอบ หลัก
				2566 (บาท)	2567 (บาท)	2568 (บาท)	2569 (บาท)	2570 (บาท)			
16	โครงการปรับปรุง ซ่อมแซมห้องสมุด ตำบล หมู่ที่ 6	- เพื่อให้ห้องสมุดตำบล อยู่ในสภาพที่ใช้การได้ ดี	1 แห่ง	100,000	-	100,000	100,000	100,000	ร้อยละของ ประชาชนที่ใช้ ห้องสมุด	- ห้องสมุดตำบลอยู่ใน สภาพที่ใช้การได้ดี ห้องสมุดตำบลอยู่ใน สภาพที่ใช้การได้ดี	กอง การศึกษาฯ
17	โครงการส่งเสริมการ เรียนรู้วัฒนธรรม ท้องถิ่น	- เพื่อให้เด็กนักเรียนใน ศูนย์พัฒนาเด็กเล็ก และโรงเรียนอนุบาล ลำภี ได้ เรียนรู้ วัฒนธรรมท้องถิ่น	50 คน	40,000	40,000	40,000	40,000	40,000	ร้อยละของจำนวน ผู้เข้าร่วมโครงการ	- เด็กนักเรียนในศูนย์ พัฒนาเด็กเล็กและ โรงเรียนอนุบาลลำภี ได้เรียนรู้วัฒนธรรม ท้องถิ่น	กอง การศึกษาฯ
18	โครงการแปลงสาธิต ทฤษฎีพอเพียง พอเพียง	- เพื่อให้เด็กนักเรียนได้ มีความรู้เรื่องเศรษฐกิจ พอเพียง	2 แห่ง	-	50,000	50,000	50,000	50,000	ร้อยละจำนวน ผู้เข้าร่วม โครงการ	- เด็กนักเรียนมีความรู้ เรื่องเศรษฐกิจ พอเพียง	กอง การศึกษาฯ
19	โครงการอินเทอร์เน็ต ในชุมชน	- เพื่อให้มีระบบ อินเทอร์เน็ตสำหรับ ให้บริการในการศึกษา ความรู้ในชุมชน	2 แห่ง	-	100,000	-	100,000	-	ร้อยละจำนวน ผู้ใช้บริการ	- ประชาชนมีระบบ อินเทอร์เน็ตสำหรับ การศึกษาความรู้	กอง การศึกษาฯ

รายละเอียดโครงการพัฒนา
แผนพัฒนาท้องถิ่น (พ.ศ. 2566 - 2570)
องค์การบริหารส่วนตำบลลำภี

ข. ยุทธศาสตร์การพัฒนาขององค์กรปกครองส่วนท้องถิ่นในเขตจังหวัดพังงา ยุทธศาสตร์ที่ 3 พัฒนาคุณภาพชีวิตอย่างทั่วถึงและเป็นธรรม

3 ยุทธศาสตร์ที่ 3 ยุทธศาสตร์การพัฒนาทางการศึกษา

3.1 แผนงานการศึกษา

ที่	โครงการ	วัตถุประสงค์	เป้าหมาย (ผลผลิตของ โครงการ)	งบประมาณ					ตัวชี้วัด (KPI)	ผลที่คาดว่าจะได้รับ	หน่วยงาน รับผิดชอบ หลัก
				2566 (บาท)	2567 (บาท)	2568 (บาท)	2569 (บาท)	2570 (บาท)			
20	โครงการก่อสร้างอาคารเรียนเด็กเล็กโรงเรียนอนุบาลลำภี	- เพื่อให้มีสถานที่ในการเรียนการสอนระดับอนุบาล	1 แห่ง	-	6,205,100	-	-	-	เพื่อให้มีสถานที่ในการเรียนการสอนอย่างเพียงพอ	- ศูนย์พัฒนาเด็กเล็กมีสถานที่ในการเรียนการสอนอย่างเพียงพอ	กองการศึกษา
21	โครงการปรับปรุงรั้วศูนย์พัฒนาเด็กเล็กอบต.ลำภี	- เพื่อให้มีความปลอดภัย	1 แห่ง	-	400,000	400,000	-	-	เพื่อให้มีความปลอดภัย	- สถานที่ราชการมีความปลอดภัยในชีวิตและทรัพย์สิน	กองการศึกษา
22	ค่าใช้จ่ายในการบริหารสถานศึกษา	- เพื่อสนับสนุนการบริหารสถานศึกษา	2 แห่ง	600,000	600,000	600,000	600,000	600,000	ร้อยละของโรงเรียนที่ได้รับการสนับสนุน	- โรงเรียนสามารถจัดการศึกษาได้อย่างมีประสิทธิภาพ	กองการศึกษา
23	ค่าใช้จ่ายในการจัดการศึกษาตั้งแต่อนุบาลจนถึงจบการศึกษาขั้นพื้นฐาน	- เพื่อสนับสนุนการจัดการศึกษา ตั้งแต่อนุบาลจนถึงจบการศึกษาขั้นพื้นฐาน	1 แห่ง	150,000	150,000	150,000	150,000	150,000	ร้อยละของโรงเรียนที่ได้รับการสนับสนุน	- โรงเรียนสามารถจัดการศึกษาได้อย่างมีประสิทธิภาพ	กองการศึกษา

รายละเอียดโครงการพัฒนา
แผนพัฒนาท้องถิ่น (พ.ศ. 2566 - 2570)
องค์การบริหารส่วนตำบลลำภี

ข. ยุทธศาสตร์การพัฒนาขององค์กรปกครองส่วนท้องถิ่นในเขตจังหวัดพังงา ยุทธศาสตร์ที่ 3 พัฒนาคุณภาพชีวิตอย่างทั่วถึงและเป็นธรรม

3 ยุทธศาสตร์ที่ 3 ยุทธศาสตร์การพัฒนาทางการศึกษา

3.1 แผนงานการศึกษา

ที่	โครงการ	วัตถุประสงค์	เป้าหมาย (ผลผลิตของ โครงการ)	งบประมาณ					ตัวชี้วัด (KPI)	ผลที่คาดว่าจะได้รับ	หน่วยงาน รับผิดชอบ หลัก
				2566 (บาท)	2567 (บาท)	2568 (บาท)	2569 (บาท)	2570 (บาท)			
24	โครงการปรับปรุงและต่อเติมโรงเรียนอนุบาลลำภี	- เพื่อให้มีสถานที่ในการเรียนการสอนอย่างเพียงพอและเหมาะสม	1 แห่ง	500,000	-	500,000	-	500,000	การปรับปรุงต่อเติมโรงเรียนอนุบาลลำภี	- โรงเรียนฯ มีสถานที่ในการเรียนการสอนอย่างเพียงพอ	กองการศึกษาฯ
25	โครงการปรับปรุงและต่อเติมศูนย์พัฒนาเด็กเล็ก อบต.ลำภี	- เพื่อให้มีสถานที่ในการเรียนการสอนอย่างเพียงพอและเหมาะสม	1 แห่ง	500,000	-	500,000	-	500,000	การปรับปรุงต่อเติมศูนย์พัฒนาเด็กเล็ก อบต.ลำภี	- ศูนย์พัฒนาเด็กเล็กมีสถานที่ในการเรียนการสอนอย่างเพียงพอ	กองการศึกษาฯ
26	โครงการจัดซื้ออุปกรณ์เด็กเล่นประจำศูนย์พัฒนาเด็กเล็ก	- เพื่อเสริมสร้างทักษะด้านการเรียนรู้ให้กับเด็ก	1 แห่ง	-	200,000	-	200,000	200,000	ร้อยละของจำนวนอุปกรณ์เด็กเล่น	- เด็กมีพัฒนาการและการเรียนรู้ที่เหมาะสมกับวัย	กองการศึกษาฯ
27	โครงการสนับสนุนอาหารกลางวันให้แก่เด็กนักเรียนในศูนย์พัฒนาเด็กเล็กและโรงเรียนอนุบาลลำภี	- เพื่อให้นักเรียนได้รับอาหารตามหลักโภชนาการ	2 แห่ง	650,000	650,000	650,000	650,000	650,000	ร้อยละของจำนวนเด็กที่ได้รับการสนับสนุนอาหารกลางวัน	- นักเรียนได้รับอาหารตามโภชนาการครบ 5 หมู่	กองการศึกษาฯ

รายละเอียดโครงการพัฒนา
แผนพัฒนาท้องถิ่น (พ.ศ. 2566 - 2570)
องค์การบริหารส่วนตำบลลำภี

แบบ ผ. 02

ข. ยุทธศาสตร์การพัฒนาขององค์กรปกครองส่วนท้องถิ่นในเขตจังหวัดพังงา ยุทธศาสตร์ที่ 3 พัฒนาคุณภาพชีวิตอย่างทั่วถึงและเป็นธรรม

3 ยุทธศาสตร์ที่ 3 ยุทธศาสตร์การพัฒนาทางการศึกษา

3.1 แผนงานการศึกษา

ที่	โครงการ	วัตถุประสงค์	เป้าหมาย (ผลผลิตของ โครงการ)	งบประมาณ					ตัวชี้วัด (KPI)	ผลที่คาดว่าจะได้รับ	หน่วยงาน รับผิดชอบ หลัก
				2566 (บาท)	2567 (บาท)	2568 (บาท)	2569 (บาท)	2570 (บาท)			
28	โครงการจัดซื้ออาหารเสริมนมให้กับนักเรียนในศูนย์พัฒนาเด็กเล็ก	- เพื่อให้นักเรียนได้รับสารอาหารที่ครบถ้วนและมีประโยชน์	2 แห่ง	300,000	300,000	300,000	300,000	300,000	ร้อยละของจำนวนนักเรียนที่ได้รับการสนับสนุนอาหารเสริม (นม)	- นักเรียนได้รับการสนับสนุนอาหารเสริมที่มีสุขภาพร่างกายที่สมบูรณ์แข็งแรง	กองการศึกษา
29	โครงการจัดนิทรรศการโรงเรียนอนุบาลลำภี	- เพื่อส่งเสริมการเรียนรู้ของเด็กรักเรียน	1 ครั้ง/ปี	50,000	50,000	50,000	50,000	50,000	ร้อยละของจำนวนผู้เข้าร่วมโครงการ	- นักเรียนได้รับการส่งเสริมด้านกิจกรรมและการจัดการเรียนการสอน	กองการศึกษา
30	โครงการปรับปรุงภูมิทัศน์ศูนย์พัฒนาเด็กเล็ก อบต.ลำภีและโรงเรียนอนุบาลลำภี	- เพื่อให้มีพื้นที่และสภาพแวดล้อมที่เอื้ออำนวยต่อการเรียนรู้ของเด็กรักเรียน	1 แห่ง	-	500,000	-	500,000	-	ร้อยละจำนวนพื้นที่ที่ได้รับการปรับปรุง	- ศูนย์พัฒนาเด็กเล็กและโรงเรียนอนุบาลพังงามีพื้นที่และสภาพแวดล้อมที่เอื้ออำนวยต่อการเรียนรู้	กองการศึกษา

รายละเอียดโครงการพัฒนา
แผนพัฒนาท้องถิ่น (พ.ศ. 2566 - 2570)
องค์การบริหารส่วนตำบลลำภี

ข. ยุทธศาสตร์การพัฒนาขององค์กรปกครองส่วนท้องถิ่นในเขตจังหวัดพังงา ยุทธศาสตร์ที่ 3 พัฒนาคุณภาพชีวิตอย่างทั่วถึงและเป็นธรรม

3 ยุทธศาสตร์ที่ 3 ยุทธศาสตร์การพัฒนาทางการศึกษา

3.1 แผนงานการศึกษา

ที่	โครงการ	วัตถุประสงค์	เป้าหมาย (ผลผลิตของโครงการ)	งบประมาณ					ตัวชี้วัด (KPI)	ผลที่คาดว่าจะได้รับ	หน่วยงาน รับผิดชอบ หลัก
				2566 (บาท)	2567 (บาท)	2568 (บาท)	2569 (บาท)	2570 (บาท)			
31	โครงการปรับปรุงห้องสมุดโรงเรียนอนุบาลพังงา	- เพื่อปรับปรุงสถานที่ให้เหมาะสม - เพื่อใช้ในการศึกษาหาความรู้ของเด็กนักเรียน	1 แห่ง	100,000	100,000	100,000	100,000	100,000	ร้อยละของจำนวนพื้นที่ที่ได้รับการปรับปรุง	- โรงเรียนมีสถานที่เพียงพอในการสนับสนุนการเรียนการสอน	กองการศึกษา
32	โครงการเรียนรู้สู่โลกกว้าง (ศึกษาแหล่งเรียนรู้นอกห้องเรียน)	- เพื่อให้เด็กนักเรียนได้เรียนรู้จากประสบการณ์จริง	นักเรียนจำนวน 80 คน	100,000	100,000	100,000	100,000	100,000	ร้อยละของจำนวนผู้เข้าร่วมโครงการ	- นักเรียนได้เรียนรู้จากประสบการณ์	กองการศึกษา
33	โครงการจัดกิจกรรมวันเด็กแห่งชาติ	- เพื่อให้เด็กได้เข้าร่วมกิจกรรมและประชาสัมพันธ์ถึงความสำคัญของเด็กและเยาวชน	1. จัดกิจกรรมวันเด็กแห่งชาติ 2. ผู้เข้าร่วมกิจกรรม 500 คน	100,000	100,000	100,000	100,000	100,000	ร้อยละของจำนวนผู้เข้าร่วมโครงการ	- นักเรียนได้ร่วมกิจกรรมวันเด็กและประชาชนได้ตระหนักถึงความสำคัญของเด็ก	กองการศึกษา

รายละเอียดโครงการพัฒนา
แผนพัฒนาท้องถิ่น (พ.ศ. 2566 - 2570)
องค์การบริหารส่วนตำบลลำภี

แบบ ผ. 02

ข. ยุทธศาสตร์การพัฒนาขององค์กรปกครองส่วนท้องถิ่นในเขตจังหวัดพังงา ยุทธศาสตร์ที่ 3 พัฒนาคุณภาพชีวิตอย่างทั่วถึงและเป็นธรรม

3 ยุทธศาสตร์ที่ 3 ยุทธศาสตร์การพัฒนาทางการศึกษา

3.1 แผนงานการศึกษา

ที่	โครงการ	วัตถุประสงค์	เป้าหมาย (ผลผลิตของ โครงการ)	งบประมาณ					ตัวชี้วัด (KPI)	ผลที่คาดว่าจะได้รับ	หน่วยงาน รับผิดชอบ หลัก
				2566 (บาท)	2567 (บาท)	2568 (บาท)	2569 (บาท)	2570 (บาท)			
34	โครงการจัดซื้ออาหารเสริมนมให้กับเด็กนักเรียนโรงเรียนสังกัดสำนักงานคณะกรรมการการศึกษาขั้นพื้นฐาน (สพฐ.) ในพื้นที่ตำบลลำภี	- เพื่อให้นักเรียนได้รับอาหารเสริม (นม) ครบถ้วน	2 แห่ง	800,000	800,000	800,000	800,000	800,000	ร้อยละของจำนวนเด็กที่ได้รับอาหารเสริม (นม)	- นักเรียนได้รับการสนับสนุนอาหารเสริมนมมีสุขภาพร่างกายที่สมบูรณ์แข็งแรง	กองการศึกษา
35	โครงการปรับปรุงหลักสูตรของสถานศึกษา (โรงเรียนอนุบาลพังงา)	- เพื่อปรับปรุงหลักสูตรสถานศึกษาให้มีเนื้อหาสาระทันสมัยทันกับสภาพการเปลี่ยนแปลง	1 แห่ง	20,000	800,000	800,000	800,000	800,000	ร้อยละของหลักสูตรที่ปรับปรุง	- หลักสูตรของสถานศึกษาได้รับการปรับปรุงโดยมีเนื้อหาสาระทันสมัยทันกับสภาพการณ์	กองการศึกษา
36	โครงการปรับปรุงซ่อมแซมห้องสมุดตำบล หมู่ที่ 6	- เพื่อให้ห้องสมุดตำบลอยู่ในสภาพที่ใช้งานได้ดี	1 แห่ง	-	100,000	-	100,000	-	ร้อยละความพึงพอใจของประชาชน	- ห้องสมุดประชาชนได้รับการดูแลรักษาให้อยู่ในสภาพพร้อมใช้งาน	กองการศึกษา

รายละเอียดโครงการพัฒนา
แผนพัฒนาท้องถิ่น (พ.ศ. 2566 - 2570)
องค์การบริหารส่วนตำบลลำภี

แบบ ผ. 02

ข. ยุทธศาสตร์การพัฒนาขององค์กรปกครองส่วนท้องถิ่นในเขตจังหวัดพังงา ยุทธศาสตร์ที่ 3 พัฒนาคุณภาพชีวิตอย่างทั่วถึงและเป็นธรรม

3 ยุทธศาสตร์ที่ 3 ยุทธศาสตร์การพัฒนาทางการศึกษา

3.1 แผนงานการศึกษา

ที่	โครงการ	วัตถุประสงค์	เป้าหมาย (ผลผลิตของ โครงการ)	งบประมาณ					ตัวชี้วัด (KPI)	ผลที่คาดว่าจะได้รับ	หน่วยงาน รับผิดชอบ หลัก
				2566 (บาท)	2567 (บาท)	2568 (บาท)	2569 (บาท)	2570 (บาท)			
37	โครงการส่งเสริมการเรียนรู้วัฒนธรรมท้องถิ่น	- เพื่อให้นักเรียนได้เรียนรู้เกี่ยวกับวัฒนธรรมท้องถิ่น	ผู้เข้าร่วมกิจกรรมประมาณ 80 คน	50,000	50,000	50,000	50,000	50,000	ร้อยละของจำนวนผู้เข้าร่วมโครงการ	- นักเรียนได้รับความรู้เกี่ยวกับวัฒนธรรมท้องถิ่น	กองการศึกษา
38	โครงการหนุนน้อยพอเพียง	- เพื่อให้นักเรียนได้เรียนรู้เรื่องเศรษฐกิจพอเพียง	2 แห่ง	50,000	50,000	50,000	50,000	50,000	ร้อยละของจำนวนผู้เข้าร่วมโครงการ	- นักเรียนได้รับความรู้เกี่ยวกับเศรษฐกิจพอเพียง	กองการศึกษา
39	โครงการพัฒนาแหล่งเรียนรู้ในโรงเรียน	- เพื่อพัฒนาแหล่งเรียนรู้ในโรงเรียนให้เอื้ออำนวยต่อการพัฒนาการของเด็ก	1 แห่ง	50,000	50,000	50,000	50,000	50,000	ร้อยละความพึงพอใจของนักเรียน/ผู้ปกครอง	- โรงเรียนสามารถปรับปรุงสถานที่ให้เอื้ออำนวยต่อการส่งเสริมพัฒนาการเด็กได้อย่างมีประสิทธิภาพ	กองการศึกษา
40	โครงการรณรงค์ป้องกันยาเสพติดในสถานศึกษา	- เพื่อให้นักเรียนได้รู้ถึงโทษของยาเสพติด - เพื่อป้องกันปัญหา ยาเสพติด ในสถานศึกษา	1 แห่ง	20,000	20,000	20,000	20,000	20,000	ร้อยละความพึงพอใจของนักเรียน/ผู้ปกครอง	- โรงเรียนสามารถป้องกันปัญหาเสพติดในสถานศึกษาได้อย่างมีประสิทธิภาพ	กองการศึกษา

รายละเอียดโครงการพัฒนา
แผนพัฒนาท้องถิ่น (พ.ศ. 2566 - 2570)
องค์การบริหารส่วนตำบลลำภี

ข. ยุทธศาสตร์การพัฒนาขององค์กรปกครองส่วนท้องถิ่นในเขตจังหวัดพังงา ยุทธศาสตร์ที่ 3 พัฒนาคุณภาพชีวิตอย่างทั่วถึงและเป็นธรรม

3 ยุทธศาสตร์ที่ 3 ยุทธศาสตร์การพัฒนาทางการศึกษา

3.1 แผนงานการศึกษา

ที่	โครงการ	วัตถุประสงค์	เป้าหมาย (ผลผลิตของ โครงการ)	งบประมาณ					ตัวชี้วัด (KPI)	ผลที่คาดว่าจะได้รับ	หน่วยงาน รับผิดชอบ หลัก
				2566 (บาท)	2567 (บาท)	2568 (บาท)	2569 (บาท)	2570 (บาท)			
41	โครงการสนับสนุนค่าใช้จ่ายในการบริหารสถานศึกษา	- เพื่อสนับสนุนการจัดการเรียนการสอนของสถานศึกษา	2 แห่ง	600,000	600,000	600,000	600,000	600,000	ร้อยละของจำนวนสถานศึกษาที่ได้รับ การ ส ัน ับสนุน ค่าใช้จ่ายในการบริหารสถานศึกษา	- สถานศึกษาได้รับ การ ส ัน หนุน ค่าใช้จ่ายในการบริหารสถานศึกษา	กองการศึกษาฯ
42	ค่าใช้จ่ายในการจัดการศึกษาตั้งแต่ระดับอนุบาลจนจบการศึกษาขั้นพื้นฐาน	- เพื่อสนับสนุนการจัดการเรียนการสอนของโรงเรียนอนุบาลลำภี	1 แห่ง	150,000	150,000	150,000	150,000	150,000	ร้อยละของจำนวนสถานศึกษาที่ได้รับ การ ส ัน หนุน ค่าใช้จ่ายในการบริหารสถานศึกษา	- สถานศึกษาได้รับ การ ส ัน หนุน ค่าใช้จ่ายในการบริหารสถานศึกษา	กองการศึกษาฯ
43	ค่าใช้จ่ายในการจัดการศึกษาสำหรับศูนย์พัฒนาเด็กเล็ก	- เพื่อสนับสนุนการจัดการเรียนการสอนของศูนย์พัฒนาเด็กเล็ก อบต.ลำภี	1 แห่ง	150,000	150,000	150,000	150,000	150,000	ร้อยละของจำนวนสถานศึกษาที่ได้รับ การ ส ัน หนุน ค่าใช้จ่ายในการบริหารสถานศึกษา	- สถานศึกษาได้รับ การ ส ัน หนุน ค่าใช้จ่ายในการบริหารสถานศึกษา	กองการศึกษาฯ

รายละเอียดโครงการพัฒนา
แผนพัฒนาท้องถิ่น (พ.ศ. 2566 - 2570)
องค์การบริหารส่วนตำบลลำภี

แบบ ผ. 02

ก. ยุทธศาสตร์จังหวัดที่ 4 ยกระดับคุณภาพชีวิตที่ดี สร้างสังคมมั่นคงน่าอยู่

ข. ยุทธศาสตร์การพัฒนาขององค์กรปกครองส่วนท้องถิ่นในเขตจังหวัดพังงา ยุทธศาสตร์ที่ 3 พัฒนาคุณภาพชีวิตอย่างทั่วถึงและเป็นธรรม

4. ยุทธศาสตร์ที่ 4 ยุทธศาสตร์การพัฒนาทางด้านสังคมและสวัสดิการ

4.1 แผนงานการศาสนา วัฒนธรรม และนันทนาการ

ที่	โครงการ	วัตถุประสงค์	เป้าหมาย (ผลผลิตของ โครงการ)	งบประมาณ					ตัวชี้วัด (KPI)	ผลที่คาดว่าจะได้รับ	หน่วยงาน รับผิดชอบ หลัก
				2566 (บาท)	2567 (บาท)	2568 (บาท)	2569 (บาท)	2570 (บาท)			
1	โครงการจัดงาน ประเพณีวันสงกรานต์ และวันผู้สูงอายุ	- เพื่อให้ประชาชนได้ ร่วมสืบสานประเพณี ของท้องถิ่น	1 ครั้ง	150,000	150,000	150,000	150,000	150,000	ร้อยละของจำนวน ผู้เข้าร่วมโครงการ	- ประชาชนได้สืบสาน ประเพณีของท้องถิ่น	กอง การศึกษาฯ
2	โครงการจัดงาน ประเพณีวันเข้าพรรษา	- เพื่อให้ประชาชนได้ ร่วมสืบสานประเพณี ของท้องถิ่น	1 ครั้ง	15,000	15,000	15,000	15,000	15,000	ร้อยละของจำนวน ผู้เข้าร่วมโครงการ	- ประชาชนได้สืบสาน ประเพณีของท้องถิ่น	กอง การศึกษาฯ
3	โครงการจัดงาน ประเพณีชักพระ	- เพื่อให้ประชาชนได้ ร่วมสืบสานประเพณี ของท้องถิ่น	1 ครั้ง	50,000	50,000	50,000	50,000	50,000	ร้อยละของจำนวน ผู้เข้าร่วมโครงการ	- ประชาชนได้สืบสาน ประเพณีของท้องถิ่น	กอง การศึกษาฯ
4	โครงการจัดงาน ประเพณีลอยกระทง	- เพื่อให้ประชาชน ได้สืบสานประเพณี ของท้องถิ่น	1 ครั้ง	100,000	100,000	100,000	100,000	100,000	ร้อยละของจำนวน ผู้เข้าร่วมโครงการ	- ประชาชนได้สืบสาน ประเพณีของท้องถิ่น	กอง การศึกษาฯ
5	โครงการสืบสานศิลปะ การรำโนราห์	- เพื่อเป็นการสืบ สานศิลปวัฒนธรรม ของท้องถิ่น	50 คน	50,000	50,000	50,000	50,000	50,000	ร้อยละของจำนวน ผู้เข้าร่วมโครงการ	- ประชาชนได้สืบสาน ประเพณีของท้องถิ่น	กอง การศึกษาฯ

รายละเอียดโครงการพัฒนา
แผนพัฒนาท้องถิ่น (พ.ศ. 2566 - 2570)
องค์การบริหารส่วนตำบลลำภี

ก. ยุทธศาสตร์จังหวัดที่ 4 ยกระดับคุณภาพชีวิตที่ดี สร้างสังคมมั่นคงน่าอยู่

ข. ยุทธศาสตร์การพัฒนาขององค์กรปกครองส่วนท้องถิ่นในเขตจังหวัดพังงา ยุทธศาสตร์ที่ 3 พัฒนาคุณภาพชีวิตอย่างทั่วถึงและเป็นธรรม

4. ยุทธศาสตร์ที่ 4 ยุทธศาสตร์การพัฒนาทางด้านสังคมและสวัสดิการ

4.1 แผนงานการศาสนา วัฒนธรรม และนันทนาการ

ที่	โครงการ	วัตถุประสงค์	เป้าหมาย (ผลผลิตของ โครงการ)	งบประมาณ					ตัวชี้วัด (KPI)	ผลที่คาดว่าจะได้รับ	หน่วยงาน รับผิดชอบ หลัก
				2566 (บาท)	2567 (บาท)	2568 (บาท)	2569 (บาท)	2570 (บาท)			
6	โครงการอนุรักษ์ศิลปวัฒนธรรมกลองยาว	- เพื่ออนุรักษ์ศิลปวัฒนธรรมกลองยาว	1 คณะ	10,000	10,000	10,000	10,000	10,000	ร้อยละของจำนวนผู้เข้าร่วมโครงการ	- ประชาชนได้ร่วมสืบทอดศิลปะและวัฒนธรรม	กองการศึกษาฯ
7	โครงการส่งเสริมศักยภาพการใช้ภูมิปัญญาของผู้สูงอายุ	- เพื่อให้ผู้สูงอายุได้ใช้เวลาว่างให้เป็นประโยชน์	50 คน	30,000	30,000	30,000	30,000	30,000	ร้อยละของจำนวนผู้เข้าร่วมโครงการ	- ผู้สูงอายุได้ใช้เวลาว่างให้เกิดประโยชน์	กองการศึกษาฯ
8	โครงการจัดงานประเพณีวันสารทเดือนสิบ	- เพื่อให้ประชาชนได้สืบสานงานประเพณีของท้องถิ่น	1 ครั้ง	20,000	20,000	20,000	20,000	20,000	ร้อยละของจำนวนผู้เข้าร่วมโครงการ	- ประชาชนได้สืบสานงานประเพณีของท้องถิ่น	กองการศึกษาฯ
9	โครงการแข่งขันกีฬาลำภีสัมพันธ์ด้านภัยยาเสพติด	- เพื่อให้ประชาชนในตำบลลำภีได้มีกิจกรรมร่วมกันเป็นการสร้างความสามัคคีในชุมชน	1 ครั้ง	400,000	400,000	400,000	400,000	400,000	ร้อยละของจำนวนผู้เข้าร่วมโครงการ	- ประชาชนในตำบลลำภีได้มีกิจกรรมร่วมกันเกิดความสามัคคีในชุมชน	กองการศึกษาฯ

รายละเอียดโครงการพัฒนา
แผนพัฒนาท้องถิ่น (พ.ศ. 2566 - 2570)
องค์การบริหารส่วนตำบลลำภี

แบบ ผ. 02

ก. ยุทธศาสตร์จังหวัดที่ 4 ยกระดับคุณภาพชีวิตที่ดี สร้างสังคมมั่นคงน่าอยู่

ข. ยุทธศาสตร์การพัฒนาขององค์กรปกครองส่วนท้องถิ่นในเขตจังหวัดพังงา ยุทธศาสตร์ที่ 3 พัฒนาคุณภาพชีวิตอย่างทั่วถึงและเป็นธรรม

4. ยุทธศาสตร์ที่ 4 ยุทธศาสตร์การพัฒนาทางด้านสังคมและสวัสดิการ

4.1 แผนงานการศาสนา วัฒนธรรม และนันทนาการ

ที่	โครงการ	วัตถุประสงค์	เป้าหมาย (ผลผลิตของ โครงการ)	งบประมาณ					ตัวชี้วัด (KPI)	ผลที่คาดว่าจะ ได้รับ	หน่วยงาน รับผิดชอบ หลัก
				2566 (บาท)	2567 (บาท)	2568 (บาท)	2569 (บาท)	2570 (บาท)			
10	โครงการก่อสร้างลานกีฬา ด้านยาเสพติด หมู่ที่ 1 - 7	- เพื่อให้ประชาชนมี สถานที่ออกกำลังกาย	7 แห่ง	750,000	750,000	750,000	750,000	750,000	ร้อยละจำนวน ผู้ใช้งานลาน กีฬา	- ประชาชนมี สถานที่ออกกำลังกาย	กอง การศึกษา
11	โครงการปรับปรุงภูมิทัศน์ สนามกีฬา หมู่ที่ 6	- เพื่อให้สนามกีฬา ให้มีสภาพภูมิทัศน์ที่ สวยงามปลอดภัย	1 แห่ง	500,000	500,000	-	-	500,000	การปรับปรุง ภูมิทัศน์สนาม กีฬา	- สนามกีฬา มี สภาพภูมิทัศน์ที่ สวยงามปลอดภัย	กอง การศึกษา
12	โครงการสืบสานเทศกาล ถือศีลกินผัก	- เพื่อให้ประชาชนได้ สืบสานงานประเพณี ของท้องถิ่น	1 ครั้ง	100,000	100,000	100,000	100,000	100,000	ร้อยละของ จำนวน ผู้เข้าร่วมงาน	- ประชาชนได้ร่วม สืบสานงาน ประเพณีของ ท้องถิ่น	กอง การศึกษา

รายละเอียดโครงการพัฒนา
แผนพัฒนาท้องถิ่น (พ.ศ. 2566 - 2570)
องค์การบริหารส่วนตำบลลำภี

แบบ ผ. 02

ก. ยุทธศาสตร์จังหวัดที่ 4 ยุทธศาสตร์คุณภาพชีวิตที่ดี สร้างสังคมมั่นคงน่าอยู่

ข. ยุทธศาสตร์การพัฒนาขององค์กรปกครองส่วนท้องถิ่นในเขตจังหวัดพังงา ยุทธศาสตร์ที่ 3 พัฒนาคุณภาพชีวิตอย่างทั่วถึงและเป็นธรรม

4. ยุทธศาสตร์ที่ 4 ยุทธศาสตร์การพัฒนาทางด้านสังคมและสวัสดิการ

4.1 แผนงานการศาสนา วัฒนธรรม และนันทนาการ

ที่	โครงการ	วัตถุประสงค์	เป้าหมาย (ผลผลิตของ โครงการ)	งบประมาณ					ตัวชี้วัด (KPI)	ผลที่คาดว่าจะได้รับ	หน่วยงาน รับผิดชอบ หลัก
				2566 (บาท)	2567 (บาท)	2568 (บาท)	2569 (บาท)	2570 (บาท)			
13	เงินอุดหนุนโครงการจัดงานประเพณีเทศกาลอนุรักษ์เต่าทะเล	- เพื่อสืบสานงานประเพณีที่สำคัญกับการอนุรักษ์พันธุ์เต่าทะเล - เพื่อส่งเสริมการท่องเที่ยวท้องถิ่น	1 ครั้ง	100,000	100,000	100,000	100,000	100,000	ร้อยละจำนวนผู้เข้าร่วมโครงการ	- สามารถอนุรักษ์สืบสานงานประเพณี และส่งเสริมการท่องเที่ยวของท้องถิ่น	กองการศึกษาฯ
14	โครงการสนับสนุนการแข่งขันกีฬาระดับตำบล ระดับอำเภอ และระดับจังหวัด	- เพื่อพัฒนาศักยภาพนักกีฬาของตำบลลำภี	- จัดส่งนักกีฬาเข้าร่วมแข่งขันกีฬาระดับต่างๆ ที่หน่วยงานอื่นจัดขึ้น	30,000	30,000	30,000	30,000	30,000	ร้อยละจำนวนงบประมาณที่ได้รับ การสนับสนุน	- นักกีฬาตำบลลำภีได้รับการส่งเสริมศักยภาพด้านกีฬาให้เป็นที่ยอมรับ	กองการศึกษาฯ
15	โครงการปรับปรุงสนามฟุตบอล หมู่ที่ 1	- เพื่อสนามฟุตบอลให้พร้อมใช้งาน	1 แห่ง	200,000	200,000	200,000	200,000	200,000	ร้อยละความพึงพอใจของประชาชน	- ประชาชนมีสถานที่สำหรับออกกำลังกาย	กองการศึกษาฯ

รายละเอียดโครงการพัฒนา
แผนพัฒนาท้องถิ่น (พ.ศ. 2566 - 2570)
องค์การบริหารส่วนตำบลลำภี

แบบ ผ. 02

ก. ยุทธศาสตร์จังหวัดที่ 4 ยกระดับคุณภาพชีวิตที่ดี สร้างสังคมมั่นคงน่าอยู่

ข. ยุทธศาสตร์การพัฒนาขององค์กรปกครองส่วนท้องถิ่นในเขตจังหวัดพังงา ยุทธศาสตร์ที่ 3 พัฒนาคุณภาพชีวิตอย่างทั่วถึงและเป็นธรรม

4. ยุทธศาสตร์ที่ 4 ยุทธศาสตร์การพัฒนาทางด้านสังคมและสวัสดิการ

4.1 แผนงานการศาสนา วัฒนธรรม และนันทนาการ

ที่	โครงการ	วัตถุประสงค์	เป้าหมาย (ผลผลิตของ โครงการ)	งบประมาณ					ตัวชี้วัด (KPI)	ผลที่คาดว่าจะ ได้รับ	หน่วยงาน รับผิดชอบ หลัก
				2566 (บาท)	2567 (บาท)	2568 (บาท)	2569 (บาท)	2570 (บาท)			
16	โครงการจัดซื้อเครื่อง ออกกำลังกาย กลางแจ้ง	- เพื่อให้ประชาชน ได้ออกกำลังกายใช้ เวลาว่างให้เกิด ประโยชน์	7 หมู่บ้าน	500,000	500,000	500,000	500,000	500,000	ร้อยละจำนวนผู้ ออกกำลังกายที่ เพิ่มขึ้น	- ประชาชนได้ออก กำลังกายใช้เวลา ว่างให้ เกิด ประโยชน์	กอง การศึกษาฯ
17	โครงการจัดสร้างสวน สุขภาพตำบลลำภี	- เพื่อให้ประชาชน ได้ออกกำลังกายใช้ เวลาว่างให้เกิด ประโยชน์	1 แห่ง	5,000,000	5,000,000	5,000,000	5,000,000	5,000,000	ร้อยละจำนวนผู้ ออกกำลังกายที่ เพิ่มขึ้น	- ประชาชนได้ออก กำลังกายใช้เวลา ว่างให้ เกิด ประโยชน์	กอง การศึกษาฯ

รายละเอียดโครงการพัฒนา
แผนพัฒนาท้องถิ่น (พ.ศ. 2566 - 2570)
องค์การบริหารส่วนตำบลลำภี

แบบ ผ. 02

ก. ยุทธศาสตร์จังหวัดที่ 4 ยกระดับคุณภาพชีวิตที่ดี สร้างสังคมมั่นคงน่าอยู่

ข. ยุทธศาสตร์การพัฒนาขององค์กรปกครองส่วนท้องถิ่นในเขตจังหวัดพังงา ยุทธศาสตร์ที่ 3 พัฒนาคุณภาพชีวิตอย่างทั่วถึงและเป็นธรรม

4. ยุทธศาสตร์ที่ 4 ยุทธศาสตร์การพัฒนาทางด้านสังคมและสวัสดิการ

4.2 แผนงานบริหารทั่วไป

ที่	โครงการ	วัตถุประสงค์	เป้าหมาย (ผลผลิตของ โครงการ)	งบประมาณ					ตัวชี้วัด (KPI)	ผลที่คาดว่าจะได้รับ	หน่วยงาน รับผิดชอบ หลัก
				2566 (บาท)	2567 (บาท)	2568 (บาท)	2569 (บาท)	2570 (บาท)			
1	โครงการจัดกิจกรรมวันเฉลิมพระชนมพรรษาพระบาทสมเด็จพระปรเมน ทรรามาชิตีศรีสินทร มหาวชิราลงกรณ พระวชิรเกล้าเจ้าอยู่หัว	- เพื่อเทิดทูนสถาบันพระมหากษัตริย์	1 ครั้ง	70,000	70,000	70,000	70,000	70,000	ร้อยละจำนวนผู้เข้าร่วมโครงการ	- ประชาชนได้ร่วมสำนึกในพระมหากษัตริย์คุณของพระบาทสมเด็จพระปรเมนทรรามาชิตีศรีสินทรมหาวชิราลงกรณ พระวชิรเกล้าเจ้าอยู่หัว	สำนักปลัด อบต.
2	โครงการจัดกิจกรรมวันเฉลิมพระชนมพรรษาสมเด็จพระนางเจ้าฯ พระบรมราชินี	- เพื่อเทิดทูนสถาบันพระมหากษัตริย์	1 ครั้ง	70,000	70,000	70,000	70,000	70,000	ร้อยละจำนวนผู้เข้าร่วมโครงการ	- ประชาชนได้ร่วมสำนึกในพระมหากษัตริย์คุณของสมเด็จพระนางเจ้าฯ พระบรมราชินี	สำนักปลัด อบต.
3	โครงการจัดกิจกรรมวันเฉลิมพระชนมพรรษาสมเด็จพระนางเจ้าสิริกิติ์ พระบรมราชินีนาถพระบรมราชชนนีพันปีหลวง	- เพื่อเทิดทูนสถาบันพระมหากษัตริย์	1 ครั้ง	70,000	70,000	70,000	70,000	70,000	ร้อยละจำนวนผู้เข้าร่วมโครงการ	- ประชาชนได้ร่วมสำนึกในพระมหากษัตริย์คุณของสมเด็จพระนางเจ้าสิริกิติ์พระบรมราชินีนาถพระบรมราชชนนีพันปีหลวง	สำนักปลัด อบต.

รายละเอียดโครงการพัฒนา
แผนพัฒนาท้องถิ่น (พ.ศ. 2566 - 2570)
องค์การบริหารส่วนตำบลลำภี

แบบ ผ. 02

ก. ยุทธศาสตร์จังหวัดที่ 4 ยกระดับคุณภาพชีวิตที่ดี สร้างสังคมมั่นคงน่าอยู่

ข. ยุทธศาสตร์การพัฒนาขององค์กรปกครองส่วนท้องถิ่นในเขตจังหวัดพังงา ยุทธศาสตร์ที่ 3 พัฒนาคุณภาพชีวิตอย่างทั่วถึงและเป็นธรรม

4. ยุทธศาสตร์ที่ 4 ยุทธศาสตร์การพัฒนาทางด้านสังคมและสวัสดิการ

4.2 แผนงานบริหารทั่วไป

ที่	โครงการ	วัตถุประสงค์	เป้าหมาย (ผลผลิต ของ โครงการ)	งบประมาณ					ตัวชี้วัด (KPI)	ผลที่คาดว่าจะได้รับ	หน่วยงาน รับผิดชอบ หลัก
				2566 (บาท)	2567 (บาท)	2568 (บาท)	2569 (บาท)	2570 (บาท)			
4	โครงการจัดกิจกรรมวันเฉลิมพระชนมพรรษาพระบาทสมเด็จพระบรมชนกาธิเบศรมหาภูมิพลอดุลยเดชมหาราช บรมนาถบพิตร	- เพื่อเทิดทูนสถาบันพระมหากษัตริย์	1 ครั้ง	70,000	70,000	70,000	70,000	70,000	ร้อยละจำนวนผู้เข้าร่วมโครงการ	- ประชาชนได้ร่วมสำนึกในพระมหากรุณาธิคุณของพระบาทสมเด็จพระบรมชนกาธิเบศรมหาภูมิพลอดุลยเดชมหาราช บรมนาถบพิตร	สำนักปลัด อบต.

รายละเอียดโครงการพัฒนา
แผนพัฒนาท้องถิ่น (พ.ศ. 2566 - 2570)
องค์การบริหารส่วนตำบลลำภี

แบบ ผ. 02

ก. ยุทธศาสตร์จังหวัดที่ 4 ยกระดับคุณภาพชีวิตที่ดี สร้างสังคมมั่นคงน่าอยู่

ข. ยุทธศาสตร์การพัฒนาขององค์กรปกครองส่วนท้องถิ่นในเขตจังหวัดพังงา ยุทธศาสตร์ที่ 3 พัฒนาคุณภาพชีวิตอย่างทั่วถึงและเป็นธรรม

4. ยุทธศาสตร์ที่ 4 ยุทธศาสตร์การพัฒนาทางด้านสังคมและสวัสดิการ

4.3 แผนงานสร้างความเข้มแข็งของชุมชน

ที่	โครงการ	วัตถุประสงค์	เป้าหมาย (ผลผลิตของ โครงการ)	งบประมาณ					ตัวชี้วัด (KPI)	ผลที่คาดว่าจะได้รับ	หน่วยงาน รับผิดชอบ หลัก
				2566 (บาท)	2567 (บาท)	2568 (บาท)	2569 (บาท)	2570 (บาท)			
1	โครงการปรับปรุงซ่อมแซมอาคารศูนย์พัฒนาคุณภาพชีวิตและส่งเสริมอาชีพผู้สูงอายุ หมู่ที่ 1 หมู่ที่ 2	- เพื่อให้ผู้สูงอายุมีสถานที่ในการจัดทำกิจกรรมต่างๆ	2 แห่ง	1,000,000	-	2,000,000	2,000,000	2,000,000	ร้อยละจำนวนผู้สูงอายุ	- ผู้สูงอายุมีสถานที่ในการจัดทำกิจกรรมต่างๆ	สำนักปลัด อบต.
2	โครงการก่อสร้างศาลาอเนกประสงค์ หมู่ที่ 6	- เพื่อให้มีสถานที่จัดกิจกรรมต่างๆ ของชุมชน	1 แห่ง	800,000	-	-	800,000	-	ร้อยละจำนวนผู้ใช้สถานที่	- ประชาชนมีสถานที่จัดกิจกรรมต่างๆของชุมชน	สำนักปลัด อบต.
3	โครงการปรับปรุงศาลาอเนกประสงค์ หมู่ที่ 4	- เพื่อให้มีสถานที่จัดกิจกรรมต่างๆ ของชุมชน	1 แห่ง	-	500,000	500,000	-	-	ร้อยละจำนวนผู้ใช้สถานที่	- ประชาชนมีสถานที่จัดกิจกรรมต่างๆของชุมชน	สำนักปลัด อบต.
4	โครงการจัดงานวันแม่บ้าน อบต.ลำภี สตรีสัมพันธ์	- เพื่อเป็นการประสานความสัมพันธ์ของกลุ่มผู้นำสตรีในชุมชน	200 คน	50,000	50,000	50,000	50,000	50,000	ร้อยละจำนวนผู้เข้าร่วมโครงการ	-สามารถสร้างความสามัคคีในชุมชนได้	สำนักปลัด อบต.

รายละเอียดโครงการพัฒนา
แผนพัฒนาท้องถิ่น (พ.ศ. 2566 - 2570)
องค์การบริหารส่วนตำบลลำภี

แบบ ผ. 02

ก. ยุทธศาสตร์จังหวัดที่ 4 ยกระดับคุณภาพชีวิตที่ดี สร้างสังคมมั่นคงน่าอยู่

ข. ยุทธศาสตร์การพัฒนาขององค์กรปกครองส่วนท้องถิ่นในเขตจังหวัดพังงา ยุทธศาสตร์ที่ 3 พัฒนาคุณภาพชีวิตอย่างทั่วถึงและเป็นธรรม

4. ยุทธศาสตร์ที่ 4 ยุทธศาสตร์การพัฒนาทางด้านสังคมและสวัสดิการ

4.3 แผนงานสร้างความเข้มแข็งของชุมชน

ที่	โครงการ	วัตถุประสงค์	เป้าหมาย (ผลผลิตของ โครงการ)	งบประมาณ					ตัวชี้วัด (KPI)	ผลที่คาดว่าจะได้รับ	หน่วยงาน รับผิดชอบ หลัก
				2566 (บาท)	2567 (บาท)	2568 (บาท)	2569 (บาท)	2570 (บาท)			
5	โครงการบำบัดทุกข์ บำรุงสุข แบบ ABC	- เพื่อเสริมสร้าง กระบวนการเรียนรู้ และการมีส่วนร่วม ของประชาชนในการ พัฒนาและแก้ไข ปัญหาของตนเอง	50 คน	30,000	30,000	30,000	30,000	30,000	ร้อยละจำนวน ผู้เข้าร่วมโครงการ	- สามารถเสริมสร้าง กระบวนการเรียนรู้ และการมีส่วนร่วมของ ประชาชนในการ พัฒนาและแก้ไข ปัญหาของตนเองได้	สำนักปลัด อบต.
6	โครงการชุมชนสีขาว	- เพื่อป้องกันการเกิด ปัญหายาเสพติดใน ชุมชน	100 คน	5,000	5,000	5,000	5,000	5,000	ร้อยละจำนวน ผู้เข้าร่วมโครงการ	- สามารถป้องกันการ เกิดปัญหายาเสพติดใน ชุมชนได้	สำนักปลัด อบต.
7	โครงการสนับสนุน กิจกรรมศูนย์พัฒนา ครอบครัว	- เพื่อส่งเสริม กิจกรรมของศูนย์ พัฒนาครอบครัว	1 ครั้ง	20,000	20,000	20,000	20,000	20,000	ร้อยละจำนวน ผู้เข้าร่วมโครงการ	- สามารถส่งเสริม กิจกรรมของศูนย์ พัฒนาครอบครัว	สำนักปลัด อบต.
8	โครงการอบรม อาสาสมัครดูแล ผู้สูงอายุที่บ้าน (อผส.)	- เพื่อให้ผู้สูงอายุ ได้รับการดูแลอย่าง ทั่วถึง	50 คน	50,000	50,000	50,000	50,000	50,000	ร้อยละจำนวน ผู้เข้าร่วมโครงการ	- ผู้สูงอายุได้รับการ ดูแลอย่างทั่วถึง	สำนักปลัด อบต.

รายละเอียดโครงการพัฒนา
แผนพัฒนาท้องถิ่น (พ.ศ. 2566 - 2570)
องค์การบริหารส่วนตำบลลำภี

แบบ ผ. 02

ก. ยุทธศาสตร์จังหวัดที่ 4 ยกระดับคุณภาพชีวิตที่ดี สร้างสังคมมั่นคงน่าอยู่

ข. ยุทธศาสตร์การพัฒนาขององค์กรปกครองส่วนท้องถิ่นในเขตจังหวัดพังงา ยุทธศาสตร์ที่ 3 พัฒนาคุณภาพชีวิตอย่างทั่วถึงและเป็นธรรม

4. ยุทธศาสตร์ที่ 4 ยุทธศาสตร์การพัฒนาทางด้านสังคมและสวัสดิการ

4.3 แผนงานสร้างความเข้มแข็งของชุมชน

ที่	โครงการ	วัตถุประสงค์	เป้าหมาย (ผลผลิตของ โครงการ)	งบประมาณ					ตัวชี้วัด (KPI)	ผลที่คาดว่าจะได้รับ	หน่วยงาน รับผิดชอบ หลัก
				2566 (บาท)	2567 (บาท)	2568 (บาท)	2569 (บาท)	2570 (บาท)			
9	โครงการปรับสภาพแวดล้อมที่อยู่อาศัยสำหรับผู้สูงอายุ	- เพื่อให้ผู้สูงอายุดำรงชีวิตในที่อยู่อาศัยได้สะดวกเหมาะสมปลอดภัยและถูกสุขอนามัย	2 แห่ง	100,000	100,000	100,000	100,000	100,000	ร้อยละผู้สูงอายุมีคุณภาพชีวิตที่ดี	- ผู้สูงอายุดำรงชีวิตในที่อยู่อาศัยได้สะดวกเหมาะสมปลอดภัยและถูกสุขอนามัย	สำนักปลัด อบต.
10	โครงการจัดซื้อเครื่องออกกำลังกาย หมู่ที่ 1-7	- เพื่อส่งเสริมให้ประชาชนมีการออกกำลังกายมากยิ่งขึ้น	7 แห่ง	300,000	300,000	300,000	300,000	300,000	ร้อยละจำนวนผู้ออกกำลังกาย	- ประชาชนมีการออกกำลังกายมากยิ่งขึ้น	สำนักปลัด อบต.
11	โครงการรอดเปรี้ยวไว้กินหวาน	- เพื่อป้องกันการเกิดปัญหาการมีเพศสัมพันธ์ก่อนวัยอันควรและการตั้งครรภ์ในวัยรุ่น	100 คน	50,000	50,000	50,000	50,000	50,000	ร้อยละจำนวนผู้เข้าร่วมโครงการ	- สามารถป้องกันการเกิดปัญหาการมีเพศสัมพันธ์ก่อนวัยอันควรและการตั้งครรภ์ในวัยรุ่น	สำนักปลัด อบต.

รายละเอียดโครงการพัฒนา
แผนพัฒนาท้องถิ่น (พ.ศ. 2566 - 2570)
องค์การบริหารส่วนตำบลลำภี

ก. ยุทธศาสตร์จังหวัดที่ 4 ยกระดับคุณภาพชีวิตที่ดี สร้างสังคมมั่นคงน่าอยู่

ข. ยุทธศาสตร์การพัฒนาขององค์กรปกครองส่วนท้องถิ่นในเขตจังหวัดพังงา ยุทธศาสตร์ที่ 3 พัฒนาคุณภาพชีวิตอย่างทั่วถึงและเป็นธรรม

4. ยุทธศาสตร์ที่ 4 ยุทธศาสตร์การพัฒนาทางด้านสังคมและสวัสดิการ

4.3 แผนงานสร้างความเข้มแข็งของชุมชน

ที่	โครงการ	วัตถุประสงค์	เป้าหมาย (ผลผลิตของ โครงการ)	งบประมาณ					ตัวชี้วัด (KPI)	ผลที่คาดว่าจะได้รับ	หน่วยงาน รับผิดชอบ หลัก
				2566 (บาท)	2567 (บาท)	2568 (บาท)	2569 (บาท)	2570 (บาท)			
12	โครงการครอบครัว สัมพันธ์	- เพื่อให้ครอบครัวมี กิจกรรมร่วมกัน ป้องกันการเกิด ปัญหายาเสพติด	100 คน	50,000	50,000	50,000	50,000	50,000	ร้อยละจำนวน ผู้เข้าร่วมโครงการ	- ครอบครัวมีความรัก สามัคคีกันและป้องกัน การเกิดปัญหายาเสพติดได้	สำนักปลัด อบต.
13	โครงการสนับสนุน กิจกรรมของสภาเด็ก และเยาวชนตำบล ลำภี	- เพื่อส่งเสริม กิจกรรมของสภาเด็ก ตำบลลำภี	50 คน	50,000	50,000	50,000	50,000	50,000	ร้อยละจำนวน ผู้เข้าร่วมโครงการ	- สามารถส่งเสริม กิจกรรมของสภาเด็ก ตำบลลำภี	สำนักปลัด อบต.
14	โครงการค่ายเยาวชน ไทยห่างไกลยาเสพติด	- เพื่อให้เยาวชนใน ตำบลลำภีห่างไกล ยาเสพติด	100 คน	60,000	60,000	60,000	60,000	60,000	ร้อยละจำนวนผู้ ออกกำลังกาย	- ประชาชนมีการออก กำลังมากยิ่งขึ้น	สำนักปลัด อบต.
15	โครงการเข้าค่าย จริยธรรม	- เพื่อให้เด็กและ เยาวชนได้เรียนรู้ จริยธรรม	100 คน	50,000	50,000	50,000	50,000	50,000	ร้อยละจำนวน ผู้เข้าร่วมโครงการ	- เด็กและเยาวชนได้ เรียนรู้จริยธรรม	สำนักปลัด อบต.

รายละเอียดโครงการพัฒนา
แผนพัฒนาท้องถิ่น (พ.ศ. 2566 - 2570)
องค์การบริหารส่วนตำบลลำภี

แบบ ผ. 02

ก. ยุทธศาสตร์จังหวัดที่ 4 ยกระดับคุณภาพชีวิตที่ดี สร้างสังคมมั่นคงน่าอยู่

ข. ยุทธศาสตร์การพัฒนาขององค์กรปกครองส่วนท้องถิ่นในเขตจังหวัดพังงา ยุทธศาสตร์ที่ 3 พัฒนาคุณภาพชีวิตอย่างทั่วถึงและเป็นธรรม

4. ยุทธศาสตร์ที่ 4 ยุทธศาสตร์การพัฒนาทางด้านสังคมและสวัสดิการ

4.3 แผนงานสร้างความเข้มแข็งของชุมชน

ที่	โครงการ	วัตถุประสงค์	เป้าหมาย (ผลผลิตของ โครงการ)	งบประมาณ					ตัวชี้วัด (KPI)	ผลที่คาดว่าจะได้รับ	หน่วยงาน รับผิดชอบ หลัก
				2566 (บาท)	2567 (บาท)	2568 (บาท)	2569 (บาท)	2570 (บาท)			
16	โครงการพัฒนาสตรี และเสริมสร้างความ เข้มแข็งของครอบครัว	- เพื่อพัฒนาสตรี และเสริมสร้างความ เข้มแข็งของ ครอบครัว	50 คน	30,000	30,000	30,000	30,000	30,000	ร้อยละจำนวน ผู้เข้าร่วมโครงการ	- สามารถพัฒนาสตรี และเสริมสร้างความ เข้มแข็งของครอบครัว ได้	สำนักปลัด อบต.
17	โครงการพัฒนา ศักยภาพของผู้สูงอายุ	- เพื่อพัฒนา ศักยภาพด้านต่างๆ ของผู้สูงอายุ	100 คน	200,000	200,000	200,000	200,000	200,000	ร้อยละจำนวน ผู้เข้าร่วมโครงการ	- ผู้สูงอายุได้รับการ พัฒนาศักยภาพด้าน ต่างๆ	สำนักปลัด อบต.
18	โครงการสนับสนุน กิจกรรมของศูนย์ ถ่ายทอดเทคโนโลยี การเกษตรประจำ ตำบล	- เพื่อสนับสนุน กิจกรรมของศูนย์ ถ่ายทอดเทคโนโลยี การเกษตรประจำ ตำบล	1 แห่ง	50,000	50,000	50,000	50,000	50,000	ร้อยละจำนวน ผู้เข้าร่วมโครงการ	- ศูนย์ถ่ายทอด เทคโนโลยีการเกษตร ประจำตำบลได้รับการ สนับสนุนในการจัดทำ กิจกรรมต่างๆ	สำนักปลัด อบต.

รายละเอียดโครงการพัฒนา
แผนพัฒนาท้องถิ่น (พ.ศ. 2566 - 2570)
องค์การบริหารส่วนตำบลลำภี

แบบ ผ. 02

ก. ยุทธศาสตร์จังหวัดที่ 4 ยกระดับคุณภาพชีวิตที่ดี สร้างสังคมมั่นคงน่าอยู่

ข. ยุทธศาสตร์การพัฒนาขององค์กรปกครองส่วนท้องถิ่นในเขตจังหวัดพังงา ยุทธศาสตร์ที่ 3 พัฒนาคุณภาพชีวิตอย่างทั่วถึงและเป็นธรรม

4. ยุทธศาสตร์ที่ 4 ยุทธศาสตร์การพัฒนาทางด้านสังคมและสวัสดิการ

4.3 แผนงานสร้างความเข้มแข็งของชุมชน

ที่	โครงการ	วัตถุประสงค์	เป้าหมาย (ผลผลิตของ โครงการ)	งบประมาณ					ตัวชี้วัด (KPI)	ผลที่คาดว่าจะได้รับ	หน่วยงาน รับผิดชอบ หลัก
				2566 (บาท)	2567 (บาท)	2568 (บาท)	2569 (บาท)	2570 (บาท)			
19	โครงการป้องกันและ แก้ไขปัญหาความ รุนแรงต่อเด็ก สตรี และ บุ ค ค ล ใน ครอบครัว	- เพื่อป้องกันการเกิด ปัญหาความรุนแรง ต่อเด็ก สตรี และ บุคคลในครอบครัว	100 คน	50,000	50,000	50,000	50,000	50,000	ร้อยละจำนวน ผู้เข้าร่วมโครงการ	- สามารถป้องกันการ เกิด ปัญหา ความ รุนแรงต่อเด็กสตรี และ บุ ค ค ล ใน ครอบครัวได้	สำนักปลัด อบต.
20	โครงการปรับปรุง ภูมิทัศน์ศูนย์พัฒนา คุณภาพชีวิต และ ส่งเสริมอาชีพผู้สูงอายุ หมู่ที่ 1	- เพื่อให้ผู้สูงอายุมี สถานที่ในการจัดทำ กิจกรรมต่างๆ	1 แห่ง	-	500,000	500,000	500,000	500,000	ร้อยละจำนวน ผู้สูงอายุ	- ผู้สูงอายุมีสถานที่ใน การจัดทำกิจกรรม ต่างๆ	สำนักปลัด อบต.
21	โครงการอบรมหนูน้อย มัคคุเทศน์	- เพื่อเป็นการฝึก เยาวชนในพื้นที่ให้ เป็นมัคคุเทศก์ สำหรับแนะนำ นักท่องเที่ยว	50 คน	50,000	50,000	50,000	50,000	50,000	ร้อยละจำนวน ผู้เข้าร่วมโครงการ	- เยาวชนในพื้นที่มี ความพร้อมในการเป็น มัคคุเทศน์สำหรับ แนะนำนักท่องเที่ยว	สำนักปลัด อบต.

รายละเอียดโครงการพัฒนา
แผนพัฒนาท้องถิ่น (พ.ศ. 2566 - 2570)
องค์การบริหารส่วนตำบลลำภี

ก. ยุทธศาสตร์จังหวัดที่ 4 ยกระดับคุณภาพชีวิตที่ดี สร้างสังคมมั่นคงน่าอยู่

ข. ยุทธศาสตร์การพัฒนาขององค์กรปกครองส่วนท้องถิ่นในเขตจังหวัดพังงา ยุทธศาสตร์ที่ 3 พัฒนาคุณภาพชีวิตอย่างทั่วถึงและเป็นธรรม

4. ยุทธศาสตร์ที่ 4 ยุทธศาสตร์การพัฒนาทางด้านสังคมและสวัสดิการ

4.3 แผนงานสร้างความเข้มแข็งของชุมชน

ที่	โครงการ	วัตถุประสงค์	เป้าหมาย (ผลผลิตของ โครงการ)	งบประมาณ					ตัวชี้วัด (KPI)	ผลที่คาดว่าจะได้รับ	หน่วยงาน รับผิดชอบ หลัก
				2566 (บาท)	2567 (บาท)	2568 (บาท)	2569 (บาท)	2570 (บาท)			
22	โครงการโรงเรียน ผู้สูงอายุ อบต.ลำภี	- เพื่อพัฒนาศักยภาพ ด้านต่างๆ ของผู้สูงอายุ	ตำบลลำภี	-	150,000	150,000	150,000	150,000	ร้อยละจำนวน ผู้เข้าร่วม โครงการ	- ผู้สูงอายุได้รับการ พัฒนาศักยภาพด้าน ต่างๆ	สำนักปลัด อบต.
23	โครงการจัดงานวัน กองทุนแม่แห่ง แผ่นดิน อบต.ลำภี	- เพื่อพัฒนาศักยภาพ และร่วมกันแก้ปัญหา ของชุมชน	1 ครั้ง	-	-	50,000	50,000	50,000	ร้อยละจำนวน ผู้เข้าร่วม โครงการ	- ประชาชนในตำบล ได้รับการพัฒนา ศักยภาพและปัญหา ต่างๆ	สำนักปลัด อบต.
24	โครงการก่อสร้าง อาคารศูนย์ออก กำลังกาย	- เพื่อให้ประชาชนมี สถานที่ออกกำลังกาย	1 แห่ง	-	-	1,000,000	1,000,000	1,000,000	ร้อยละจำนวน ผู้ใช้บริการ	- ประชาชนมีสถานที่ ออกกำลังกาย	สำนักปลัด อบต.
25	โครงการก่อสร้าง ปรับปรุงต่อเติม อาคารอเนก ประสงค์ หมู่ที่ 4	- เพื่อให้มีสถานที่จัด กิจกรรมต่างๆ ของ ชุมชน	กว้าง 8.00 เมตร ยาว 20 เมตร	-	-	-	600,000	-	ร้อยละจำนวน ผู้ใช้สถานที่	- ประชาชนมีสถานที่ จัดกิจกรรมต่างๆ ของ ชุมชน	สำนักปลัด อบต.

รายละเอียดโครงการพัฒนา
แผนพัฒนาท้องถิ่น (พ.ศ. 2566 - 2570)
องค์การบริหารส่วนตำบลลำภี

แบบ ผ. 02

ก. ยุทธศาสตร์จังหวัดที่ 4 ยกระดับคุณภาพชีวิตที่ดี สร้างสังคมมั่นคงน่าอยู่

ข. ยุทธศาสตร์การพัฒนาขององค์กรปกครองส่วนท้องถิ่นในเขตจังหวัดพังงา ยุทธศาสตร์ที่ 3 พัฒนาคุณภาพชีวิตอย่างทั่วถึงและเป็นธรรม

4. ยุทธศาสตร์ที่ 4 ยุทธศาสตร์การพัฒนาทางด้านสังคมและสวัสดิการ

4.3 แผนงานสร้างความเข้มแข็งของชุมชน

ที่	โครงการ	วัตถุประสงค์	เป้าหมาย (ผลผลิตของโครงการ)	งบประมาณ					ตัวชี้วัด (KPI)	ผลที่คาดว่าจะได้รับ	หน่วยงาน รับผิดชอบ หลัก
				2566 (บาท)	2567 (บาท)	2568 (บาท)	2569 (บาท)	2570 (บาท)			
26	โครงการพัฒนาศักยภาพ อพม.ประจำตำบล	- เพื่อพัฒนาศักยภาพด้านต่างๆของ อพม.ตำบลลำภี	- จัดการอบรม/ให้ความรู้แก่ อพม.ตำบลลำภี - ศึกษาดูงาน - ส่งเสริมการดำเนินกิจกรรมของ อพม.ตำบลลำภี	300,000	300,000	300,000	300,000	300,000	ร้อยละความพึงพอใจของผู้เข้าร่วมโครงการ	- อพม.ตำบลลำภีได้รับการพัฒนาศักยภาพด้านต่างๆ	สำนักปลัด อบต.
27	โครงการก่อสร้างอาคารที่ทำการกลุ่มแม่บ้าน หมู่ที่ 1	- เพื่อส่งเสริมการรวมกลุ่ม/ การทำกิจกรรมร่วมของกลุ่มแม่บ้านตำบลลำภี	1 แห่ง	500,000	-	-	500,000	500,000	การก่อสร้างอาคารที่ทำการกลุ่มแม่บ้าน	- กลุ่มแม่บ้านตำบลลำภี มีสถานที่สำหรับจัดกิจกรรมร่วมกัน	สำนักปลัด อบต.

รายละเอียดโครงการพัฒนา
แผนพัฒนาท้องถิ่น (พ.ศ. 2566 - 2570)
องค์การบริหารส่วนตำบลลำภี

แบบ ผ. 02

ก. ยุทธศาสตร์จังหวัดที่ 4 ยกระดับคุณภาพชีวิตที่ดี สร้างสังคมมั่นคงน่าอยู่

ข. ยุทธศาสตร์การพัฒนาขององค์กรปกครองส่วนท้องถิ่นในเขตจังหวัดพังงา ยุทธศาสตร์ที่ 3 พัฒนาคุณภาพชีวิตอย่างทั่วถึงและเป็นธรรม

4. ยุทธศาสตร์ที่ 4 ยุทธศาสตร์การพัฒนาทางด้านสังคมและสวัสดิการ

4.3 แผนงาน สร้างความเข้มแข็งของชุมชน

ที่	โครงการ	วัตถุประสงค์	เป้าหมาย (ผลผลิตของ โครงการ)	งบประมาณ					ตัวชี้วัด (KPI)	ผลที่คาดว่าจะ ได้รับ	หน่วยงาน รับผิดชอบ หลัก
				2566 (บาท)	2567 (บาท)	2568 (บาท)	2569 (บาท)	2570 (บาท)			
28	โครงการซ่อมแซมอาคาร เอนกประสงค์ หมู่ 1	- เพื่อให้มีสถานที่จัด กิจกรรมต่างๆ ของ ชุมชน	1 แห่ง	-	-	50,000	-	-	ร้อยละจำนวน ผู้ใช้บริการ	- สถานที่ราชการ ไ้ ด้ ร ับ ก า ร บำรุงรักษาใน สภาพพร้อมใช้งาน	สำนักปลัด อบต.
29	โครงการปรับปรุงภูมิทัศน์ บริเวณศาลเอนกประสงค์ บ้านเก่าเจ้า หมู่ที่ 6	- เพื่อให้มีสถานที่จัด กิจกรรมต่างๆ ของ ชุมชน	1 แห่ง	-	-	500,000	500,000	500,000	ร้อยละจำนวน ผู้ใช้บริการ	- สถานที่ราชการ ได้รับการดูแลให้มี ความเป็นระเบียบ เรียบร้อย	สำนักปลัด อบต.
30	โครงการอนุรักษ์พันธุกรรม พืชอันเนื่องมาจาก พระราชดำริ	- เพื่อศึกษา รวบรวม และอนุรักษ์พันธุ์พืช และสัตว์ในท้องถิ่น - เพื่ออบรม/ให้ ความรู้แก่สมาชิก กลุ่มเป้าหมาย	ตำบลลำภี	30,000	30,000	30,000	30,000	30,000	ร้อยละความ พึงพอใจของ ประชาชน	- ท้องถิ่นมี ฐานข้อมูลพืชและ สัตว์ที่เป็นปัจจุบัน	สำนักปลัด อบต.

รายละเอียดโครงการพัฒนา
แผนพัฒนาท้องถิ่น (พ.ศ. 2566 - 2570)
องค์การบริหารส่วนตำบลลำภี

ก. ยุทธศาสตร์จังหวัดที่ 4 ยกระดับคุณภาพชีวิตที่ดี สร้างสังคมมั่นคงน่าอยู่

ข. ยุทธศาสตร์การพัฒนาขององค์กรปกครองส่วนท้องถิ่นในเขตจังหวัดพังงา ยุทธศาสตร์ที่ 3 พัฒนาคุณภาพชีวิตอย่างทั่วถึงและเป็นธรรม

4. ยุทธศาสตร์ที่ 4 ยุทธศาสตร์การพัฒนาทางด้านสังคมและสวัสดิการ

4.4 แผนงานสาธารณสุข

ที่	โครงการ	วัตถุประสงค์	เป้าหมาย (ผลผลิตของ โครงการ)	งบประมาณ					ตัวชี้วัด (KPI)	ผลที่คาดว่าจะได้รับ	หน่วยงาน รับผิดชอบ หลัก
				2566 (บาท)	2567 (บาท)	2568 (บาท)	2569 (บาท)	2570 (บาท)			
1	โครงการป้องกันและ แก้ไขปัญหายาเสพติด	- เพื่อป้องกันและ แก้ไขปัญหายาเสพติด ในพื้นที่ บำบัด/ฟื้นฟู ผู้เสพยา/ผู้ติดยาเสพ ติดและส่งเสริมการ ฝึกอบรมอาชีพให้แก่ ผู้ผ่านการบำบัด	10 คน	40,000	40,000	40,000	40,000	40,000	ร้อยละจำนวน ผู้เข้า ร่วม โครงการ	- สามารถป้องกันและ แก้ไขปัญหายาเสพติดใน พื้นที่ - บำบัด/ฟื้นฟู ผู้เสพยา/ ผู้ติดยาเสพติด และ ส่งเสริมการฝึกอบรม อาชีพให้แก่ผู้ผ่านการ บำบัด	สำนักปลัด อบต.
2	โครงการป้องกันและ ควบคุมโรค ไข้เลือดออก	- เพื่อป้องกันการเกิด โรคไข้เลือดออกใน ชุมชน	หมู่ 1 - 7	100,000	100,000	100,000	100,000	100,000	ร้อยละการเกิด โรคไข้เลือดออก ลดลง	- สามารถสามารถลด อัตราการเกิดโรค ไข้เลือดออกในชุมชน	สำนักปลัด อบต.
3	โครงการสนับสนุน กิจกรรมของศูนย์ ศสมช. หมู่ที่ 7	- เพื่อให้ประชาชน ได้รับบริการด้าน สาธารณสุขอย่าง ทั่วถึง	1 แห่ง	45,000	-	-	-	-	ร้อยละจำนวน ผู้เข้า ร่วม โครงการ	- ประชาชนได้รับบริการ ด้านสาธารณสุขอย่าง ทั่วถึง	สำนักปลัด อบต.

รายละเอียดโครงการพัฒนา
แผนพัฒนาท้องถิ่น (พ.ศ. 2566 - 2570)
องค์การบริหารส่วนตำบลลำภี

ก. ยุทธศาสตร์จังหวัดที่ 4 ยกระดับคุณภาพชีวิตที่ดี สร้างสังคมมั่นคงน่าอยู่

ข. ยุทธศาสตร์การพัฒนาขององค์กรปกครองส่วนท้องถิ่นในเขตจังหวัดพังงา ยุทธศาสตร์ที่ 3 พัฒนาคุณภาพชีวิตอย่างทั่วถึงและเป็นธรรม

4. ยุทธศาสตร์ที่ 4 ยุทธศาสตร์การพัฒนาทางด้านสังคมและสวัสดิการ

4.4 แผนงานสาธารณสุข

ที่	โครงการ	วัตถุประสงค์	เป้าหมาย (ผลผลิตของ โครงการ)	งบประมาณ					ตัวชี้วัด (KPI)	ผลที่คาดว่าจะได้รับ	หน่วยงาน รับผิดชอบ หลัก
				2566 (บาท)	2567 (บาท)	2568 (บาท)	2569 (บาท)	2570 (บาท)			
4	โครงการสัตว์ปลอดโรค คนปลอดภัยจากโรคพิษ สุนัขบ้า	- เพื่อป้องกันและ ควบคุมการเกิดโรคพิษ สุนัขบ้า	สุนัขและแมว ในพื้นที่ตำบล ลำภี	50,000	50,000	50,000	50,000	50,000	- ร้อยละจำนวน สัตว์ที่ได้รับการฉีด วัคซีนป้องกันโรค พิษสุนัขบ้า	- สามารถป้องกันและ ควบคุมการเกิดโรคพิษ สุนัขบ้า	สำนักปลัด อบต.
5	โครงการสำรวจข้อมูล จำนวนสัตว์และขึ้น ทะเบียนสัตว์ตาม โครงการสัตว์ปลอดโรค คนปลอดภัยจากโรคพิษ สุนัขบ้า	- เพื่อสำรวจข้อมูลและ ขึ้นทะเบียนจำนวน สุนัขและแมวในเขต องค์กรปกครองส่วน ท้องถิ่น	2 ครั้ง/ปี	6,000	6,000	6,000	6,000	6,000	- ร้อยละจำนวน สุนัขและแมวที่ ได้รับการสำรวจ และขึ้นทะเบียน	- สามารถสำรวจข้อมูล และขึ้นทะเบียนจำนวน สุนัขและแมวในเขต องค์กรปกครองส่วน ท้องถิ่น	สำนักปลัด อบต.
6	โครงการพระราชดำริ ด้านสาธารณสุข	- เพื่อสนับสนุนการ ดำเนินงานตาม แนวทางโครงการ พระราชดำริด้าน สาธารณสุข	7 หมู่บ้าน	140,000	140,000	140,000	140,000	140,000	- ร้อยละของการ อุดหนุน	- สามารถสนับสนุนการ ดำเนินงานตามแนวทาง โครงการพระราชดำริ ด้านสาธารณสุข	สำนักปลัด อบต.

รายละเอียดโครงการพัฒนา
แผนพัฒนาท้องถิ่น (พ.ศ. 2566 - 2570)
องค์การบริหารส่วนตำบลลำภี

ก. ยุทธศาสตร์จังหวัดที่ 4 ยกระดับคุณภาพชีวิตที่ดี สร้างสังคมมั่นคงน่าอยู่

ข. ยุทธศาสตร์การพัฒนาขององค์กรปกครองส่วนท้องถิ่นในเขตจังหวัดพังงา ยุทธศาสตร์ที่ 3 พัฒนาคุณภาพชีวิตอย่างทั่วถึงและเป็นธรรม

4. ยุทธศาสตร์ที่ 4 ยุทธศาสตร์การพัฒนาทางด้านสังคมและสวัสดิการ

4.4 แผนงานสาธารณสุข

ที่	โครงการ	วัตถุประสงค์	เป้าหมาย (ผลผลิตของ โครงการ)	งบประมาณ					ตัวชี้วัด (KPI)	ผลที่คาดว่าจะได้รับ	หน่วยงาน รับผิดชอบ หลัก
				2566 (บาท)	2567 (บาท)	2568 (บาท)	2569 (บาท)	2570 (บาท)			
7	เงินอุดหนุนสำหรับ บริการด้านสาธารณสุข (อสม.)	- เพื่อสนับสนุน กิจกรรมสำหรับ การบริการด้าน สาธารณสุข	7 หมู่บ้าน	52,500	52,500	52,500	52,500	52,500	- อุดหนุนกิจกรรม สำหรับบริการด้าน สาธารณสุข (อสม.) 7 หมู่บ้าน	- ชมรม อสม.ได้รับ ก า ร ส นั บ ส นุ น งบประมาณสำหรับ กั จ ก ร ร ม ต้ า น สาธารณสุข	สำนักปลัด อบต.

รายละเอียดโครงการพัฒนา
แผนพัฒนาท้องถิ่น (พ.ศ. 2566 - 2570)
องค์การบริหารส่วนตำบลลำภี

ก. ยุทธศาสตร์จังหวัดที่ 4 คนพั่งงามีคุณภาพชีวิตที่ดี สังคมน่าอยู่

ข. ยุทธศาสตร์การพัฒนาขององค์กรปกครองส่วนท้องถิ่นในเขตจังหวัดพั่งงา ยุทธศาสตร์ที่ 3 พัฒนาคุณภาพชีวิตอย่างทั่วถึงและเป็นธรรม

4. ยุทธศาสตร์ที่ 4 ยุทธศาสตร์การพัฒนาทางด้านสังคมและสวัสดิการ

4.5 แผนงานงบกลาง

ที่	โครงการ	วัตถุประสงค์	เป้าหมาย (ผลผลิตของ โครงการ)	งบประมาณ					ตัวชี้วัด (KPI)	ผลที่คาดว่าจะ ได้รับ	หน่วยงาน รับผิดชอบ หลัก
				2566 (บาท)	2567 (บาท)	2568 (บาท)	2569 (บาท)	2570 (บาท)			
1	เงินอุดหนุนค่าใช้จ่าย สำหรับสนับสนุนการสร้าง หลักประกันรายได้ให้แก่ ผู้สูงอายุ (เบี้ยยังชีพ ผู้สูงอายุ)	- เพื่อจ่ายเป็นค่าเบี้ย ยังชีพให้กับผู้สูงอายุ ตามบัญชีของ อบต. ลำภี	1,000 คน	6,000,000	6,500,000	7,000,000	7,500,000	8,000,000	- ร้อยละผู้สูงอายุ ที่ได้รับเบี้ยยังชีพ	- ผู้สูงอายุได้รับ เบี้ยยังชีพ	สำนักปลัด อบต.
2	เงินอุดหนุนค่าใช้จ่าย สำหรับสนับสนุนสวัสดิการ ทางสังคมให้แก่ผู้พิการ หรือทุพพลภาพ (เบี้ยยัง ชีพผู้พิการ)	- เพื่อจ่ายเป็นค่าเบี้ย ยังชีพผู้พิการ ตาม บัญชีของ อบต.ลำภี	200 คน	1,100,000	1,200,000	1,500,000	1,700,000	2,000,000	ร้อยละผู้พิการที่ ได้รับเบี้ยยังชีพ	- ผู้พิการได้รับ เบี้ยยังชีพ	สำนักปลัด อบต.
3	เงินอุดหนุนสำหรับ สนับสนุนการสงเคราะห์ เบี้ยยังชีพผู้ป่วยเอดส์	- เพื่อจ่ายเป็นค่าเบี้ย ยังชีพผู้ป่วยเอดส์ ตามบัญชีของ อบต. ลำภี	2 คน	30,000	30,000	30,000	30,000	30,000	ร้อยละผู้ป่วยเอดส์ ที่ได้รับเบี้ยยังชีพ	- ผู้ป่วยเอดส์ ได้รับเบี้ยยังชีพ	สำนักปลัด อบต.

รายละเอียดโครงการพัฒนา
แผนพัฒนาท้องถิ่น (พ.ศ. 2566 - 2570)
องค์การบริหารส่วนตำบลลำภี

ก.ยุทธศาสตร์จังหวัดที่ 4 คนพั่งงามีคุณภาพชีวิตที่ดี สังคมน่าอยู่

ข. ยุทธศาสตร์การพัฒนาขององค์กรปกครองส่วนท้องถิ่นในเขตจังหวัดพั่งงา ยุทธศาสตร์ที่ 3 พัฒนาคุณภาพชีวิตอย่างทั่วถึงและเป็นธรรม

4. ยุทธศาสตร์ที่ 4 ยุทธศาสตร์การพัฒนาทางด้านสังคมและสวัสดิการ

4.5 แผนงานงบกลาง

ที่	โครงการ	วัตถุประสงค์	เป้าหมาย (ผลผลิตของ โครงการ)	งบประมาณ					ตัวชี้วัด (KPI)	ผลที่คาดว่าจะได้รับ	หน่วยงาน รับผิดชอบ หลัก
				2566 (บาท)	2567 (บาท)	2568 (บาท)	2569 (บาท)	2570 (บาท)			
4	เงินอุดหนุนกองทุนหลักประกันสุขภาพองค์การบริหารส่วนตำบลลำภี	- เพื่อสนับสนุนการดำเนินกิจกรรมของกองทุนหลักประกันสุขภาพ อบต.ลำภี	1 กองทุน	120,000	120,000	120,000	120,000	120,000	- ร้อย ละ ของ งบ ปร ะ มา ณ ที่ อุดหนุน	- กองทุนหลักประกันสุขภาพ อบต.ลำภีมีงบประมาณในการดำเนินกิจกรรมอย่างมีประสิทธิภาพ	สำนักปลัด อบต.

รายละเอียดโครงการพัฒนา
แผนพัฒนาท้องถิ่น (พ.ศ. 2566 - 2570)
องค์การบริหารส่วนตำบลลำภี

ก.ยุทธศาสตร์จังหวัดที่ 3 สร้างเสริมระบบการจัดการทรัพยากรธรรมชาติและสิ่งแวดล้อมอย่างมีประสิทธิภาพและสมดุล
ข.ยุทธศาสตร์การพัฒนาขององค์กรปกครองส่วนท้องถิ่นในเขตจังหวัดพังงา ยุทธศาสตร์ที่ 1 พัฒนาการท่องเที่ยวเชิงนิเวศน์และเชิงประวัติศาสตร์

5. ยุทธศาสตร์ที่ 5 ยุทธศาสตร์การพัฒนาทางด้านทรัพยากรธรรมชาติและสิ่งแวดล้อม

5.1 แผนงาน การเกษตร

ที่	โครงการ	วัตถุประสงค์	เป้าหมาย (ผลผลิตของ โครงการ)	งบประมาณ					ตัวชี้วัด (KPI)	ผลที่คาดว่าจะได้รับ	หน่วยงาน รับผิดชอบ หลัก
				2566 (บาท)	2567 (บาท)	2568 (บาท)	2569 (บาท)	2570 (บาท)			
1	โครงการลำภีสวย ด้วยมือเรา	- เพื่อให้ประชาชนมี ส่วนร่วมในการอนุรักษ์ ทรัพยากรธรรมชาติและ สิ่งแวดล้อม	100 คน	20,000	20,000	20,000	20,000	20,000	- ร้อยละจำนวน ผู้เข้าร่วมโครงการ	- สามารถอนุรักษ์ ทรัพยากรธรรมชาติและ สิ่งแวดล้อมได้	สำนักปลัด อบต.
2	โครงการปรับปรุง ภูมิทัศน์ป่าชุมชน เฉลิมพระเกียรติ	- เพื่ อ อนุรักษ์ ทรัพยากรธรรมชาติและ สิ่งแวดล้อม	2 แห่ง	50,000	-	-	50,000	-	- การปรับปรุงภูมิ ทัศน์ ป่า ชุมชน เฉลิมพระเกียรติ	- สามารถอนุรักษ์ ทรัพยากรธรรมชาติและ สิ่งแวดล้อมได้	สำนักปลัด อบต.
3	โครงการธนาคาร ต้นไม้	- เพื่อให้ประชาชนมี ส่วนร่วมในการดูแล ทรัพยากรป่าไม้	1 กลุ่ม	20,000	20,000	20,000	20,000	20,000	- ร้อยละจำนวน ผู้เข้าร่วมโครงการ	- ประชาชนมีส่วนร่วม ในการดูแลทรัพยากร ป่าไม้	สำนักปลัด อบต.
4	โครงการปลูกป่า ชุมชน	- เพื่อเพิ่มพื้นที่ป่าตาม แนวพระราชดำริ	2 แห่ง	30,000	30,000	30,000	30,000	30,000	- ร้อยละจำนวน ผู้เข้าร่วมโครงการ	- สามารถเพิ่มพื้นที่ป่า ได้	สำนักปลัด อบต.
5	โครงการปรับปรุง ภูมิทัศน์แหล่งน้ำ สาธารณะประโยชน์ บ้านฝั่ง 5	- เพื่อให้มีสถานที่ พักผ่อนหย่อนใจและมี ภูมิทัศน์ที่สวยงาม	1 แห่ง	500,000	500,000	500,000	500,000	500,000	- การปรับปรุงภูมิ ทัศน์ แหล่ง น้ำ สาธารณะ ประโยชน์	- ประชาชนมีสถานที่ พักผ่อนหย่อนใจและมี ภูมิทัศน์ที่สวยงาม	สำนักปลัด อบต.

รายละเอียดโครงการพัฒนา
แผนพัฒนาท้องถิ่น (พ.ศ. 2566 - 2570)
องค์การบริหารส่วนตำบลลำภี

แบบ ผ. 02

ก.ยุทธศาสตร์จังหวัดที่ 3 สร้างเสริมระบบการจัดการทรัพยากรธรรมชาติและสิ่งแวดล้อมอย่างมีประสิทธิภาพและสมดุล

ข.ยุทธศาสตร์การพัฒนาขององค์กรปกครองส่วนท้องถิ่นในเขตจังหวัดพังงา ยุทธศาสตร์ที่ 1 พัฒนาการท่องเที่ยวเชิงนิเวศน์และเชิงประวัติศาสตร์

5. ยุทธศาสตร์ที่ 5 ยุทธศาสตร์การพัฒนาทางด้านทรัพยากรธรรมชาติและสิ่งแวดล้อม

5.2 แผนงานการเกษตร

ที่	โครงการ	วัตถุประสงค์	เป้าหมาย (ผลผลิตของ โครงการ)	งบประมาณ					ตัวชี้วัด (KPI)	ผลที่คาดว่าจะได้รับ	หน่วยงาน รับผิดชอบ หลัก
				2566 (บาท)	2567 (บาท)	2568 (บาท)	2569 (บาท)	2570 (บาท)			
6	โครงการฝึกอบรมอาสาสมัครป้องกันไฟฟ้า	- เพื่อให้ประชาชนมีจิตสำนึกและร่วมกันป้องกันรักษาป่า	50 คน	30,000	30,000	30,000	30,000	30,000	- ร้อยละจำนวนผู้เข้าร่วมโครงการ	- ประชาชนมีจิตสำนึกและร่วมกันป้องกันรักษาป่า	สำนักปลัด อบต.
7	โครงการชาวลำภีรักษาป่า รักษาสิ่งแวดล้อม	- เพื่อให้ประชาชนมีจิตสำนึกในการดูแลรักษาป่าและสิ่งแวดล้อม	100 คน	20,000	20,000	20,000	20,000	20,000	- ร้อยละจำนวนผู้เข้าร่วมโครงการ	- ประชาชนมีจิตสำนึกในการดูแลรักษาป่าและสิ่งแวดล้อม	สำนักปลัด อบต.
8	โครงการรณรงค์รักษาเขตป่าต้นน้ำลำธาร	- เพื่อให้ประชาชนมีจิตสำนึกในการรักษาป่าซึ่งเป็นแหล่งกำเนิดของต้นน้ำลำธาร	100 คน	30,000	30,000	30,000	30,000	30,000	ร้อยละจำนวนผู้เข้าร่วมโครงการ	- ประชาชนมีน้ำในการอุปโภค บริโภค	สำนักปลัด อบต.

รายละเอียดโครงการพัฒนา
แผนพัฒนาท้องถิ่น (พ.ศ. 2566 - 2570)
องค์การบริหารส่วนตำบลลำภี

แบบ ผ. 02

- ก. ยุทธศาสตร์จังหวัดที่ 3 สร้างเสริมระบบการจัดการทรัพยากรธรรมชาติและสิ่งแวดล้อมอย่างมีประสิทธิภาพและสมดุล
ข. ยุทธศาสตร์การพัฒนาขององค์กรปกครองส่วนท้องถิ่นในเขตจังหวัดพังงา ยุทธศาสตร์ที่ 1 พัฒนาคุณภาพชีวิตอย่างทั่วถึงและเป็นธรรม

5. ยุทธศาสตร์ที่ 5 ยุทธศาสตร์การพัฒนาทางด้านทรัพยากรธรรมชาติและสิ่งแวดล้อม

5.3 แผนงานเคหะและชุมชน

ที่	โครงการ	วัตถุประสงค์	เป้าหมาย (ผลผลิตของ โครงการ)	งบประมาณ					ตัวชี้วัด (KPI)	ผลที่คาดว่าจะได้รับ	หน่วยงาน รับผิดชอบ หลัก
				2566 (บาท)	2567 (บาท)	2568 (บาท)	2569 (บาท)	2570 (บาท)			
1	โครงการจัดตั้งธนาคาร ขยะ	- เพื่อเป็นการลดปัญหา ขยะในท้องถิ่นและเป็น การเพิ่มรายได้ให้กับ ประชาชน	5 กลุ่ม	500,000	500,000	500,000	500,000	500,000	- ร้อยละจำนวน ผู้เข้าร่วมโครงการ	- สามารถลดปัญหาขยะ ในท้องถิ่นและประชาชน มีรายได้เพิ่มขึ้น	สำนักปลัด อบต.
2	โครงการจัดวางระบบการ กำจัดขยะ	- เพื่อให้มีระบบการกำจัด ขยะที่ดีมีประสิทธิภาพ	ตำบลลำภี	-	100,000	-	-	100,000	- การวางระบบ กำจัดขยะ	- อบต.ลำภีมีระบบการ กำจัดขยะที่ดี มี ประสิทธิภาพ	สำนักปลัด อบต.
3	โครงการก่อสร้างเตาเผา ขยะขนาดเล็ก	- เพื่อให้มีสถานที่กำจัด ขยะในตำบล	2 แห่ง	-	200,000	-	200,000	200,000	- การก่อสร้าง เตาเผาขยะขนาด เล็ก	- อบต.ลำภีสามารถ กำจัดขยะได้อย่างมี ประสิทธิภาพ	สำนักปลัด อบต.
4	โครงการจัดหาที่ทิ้งขยะ	- เพื่อให้มีสถานที่กำจัด ขยะในตำบล	1 แห่ง	-	-	2,000,000	2,000,000	2,000,000	- การจัดหาพื้นที่ทิ้ง ขยะ	- อบต. มีสถานที่กำจัด ขยะในตำบล	สำนักปลัด อบต.

รายละเอียดโครงการพัฒนา
แผนพัฒนาท้องถิ่น (พ.ศ. 2566 - 2570)
องค์การบริหารส่วนตำบลลำภี

แบบ ผ. 02

ก.ยุทธศาสตร์จังหวัดที่ 3 สร้างเสริมระบบการจัดการทรัพยากรธรรมชาติและสิ่งแวดล้อมอย่างมีประสิทธิภาพและสมดุล
ข.ยุทธศาสตร์การพัฒนาขององค์กรปกครองส่วนท้องถิ่นในเขตจังหวัดพังงา ยุทธศาสตร์ที่ 1 พัฒนาคุณภาพชีวิตอย่างทั่วถึงและเป็นธรรม

5. ยุทธศาสตร์ที่ 5 ยุทธศาสตร์การพัฒนาทางด้านทรัพยากรธรรมชาติและสิ่งแวดล้อม

5.3 แผนงานเคหะและชุมชน

ที่	โครงการ	วัตถุประสงค์	เป้าหมาย (ผลผลิตของ โครงการ)	งบประมาณ					ตัวชี้วัด (KPI)	ผลที่คาดว่าจะ ได้รับ	หน่วยงาน รับผิดชอบ หลัก
				2566 (บาท)	2567 (บาท)	2568 (บาท)	2569 (บาท)	2570 (บาท)			
5	โครงการการจัดการขยะ ในชุมชน	- เพื่อให้มีระบบการ จัดการขยะในชุมชน อย่างมีประสิทธิภาพ	ตำบลลำภี	300,000	300,000	300,000	300,000	300,000	มีการจัดการขยะ ในชุมชนอย่างมี ประสิทธิภาพใน ตำบลลำภี	- พื้นที่ตำบลลำภีมี การจัดการขยะที่ดี มีประสิทธิภาพ	สำนักปลัด อบต.

รายละเอียดโครงการพัฒนา
แผนพัฒนาท้องถิ่น (พ.ศ. 2566 - 2570)
องค์การบริหารส่วนตำบลลำภี

แบบ ผ. 02

ก. ยุทธศาสตร์จังหวัดที่ 4 ยกระดับคุณภาพชีวิตที่ดี สร้างสังคมมั่นคงน่าอยู่

ข. ยุทธศาสตร์การพัฒนาขององค์กรปกครองส่วนท้องถิ่นในเขตจังหวัดพังงา ยุทธศาสตร์ที่ 3 พัฒนาคุณภาพชีวิตอย่างทั่วถึงและเป็นธรรม

6. ยุทธศาสตร์ที่ 6 ยุทธศาสตร์ทางการเมืองการบริหาร

6.1 แผนงานบริหารทั่วไป

ที่	โครงการ	วัตถุประสงค์	เป้าหมาย (ผลผลิตของ โครงการ)	งบประมาณ					ตัวชี้วัด (KPI)	ผลที่คาดว่าจะได้รับ	หน่วยงาน รับผิดชอบ หลัก
				2566 (บาท)	2567 (บาท)	2568 (บาท)	2569 (บาท)	2570 (บาท)			
1	โครงการจัดประชุมเวที ประชาคมเพื่อบูรณาการ การจัดทำแผนพัฒนา ท้องถิ่น	- เพื่อส่งเสริมกระบวนการ และการมีส่วนร่วมในการ จัดทำแผนพัฒนาท้องถิ่น	1 ครั้ง/ปี	5,000	5,000	5,000	5,000	5,000	ร้อยละจำนวน ผู้เข้าร่วม โครงการ	- สามารถส่งเสริม กระบวนการ และการ มีส่วนร่วมในการจัดทำ แผนพัฒนาท้องถิ่น	สำนักปลัด อบต.
2	โครงการจัดทำเว็บไซต์ ของ อบต.ลำภี	- เพื่อให้ประชาชนได้รับรู้ ข่าวสารของทางราชการ	1 ครั้ง/ปี	35,000	35,000	35,000	35,000	35,000	ร้อยละ ประชาชนได้รับ รู้ข่าวสาร	- ประชาชนได้รับรู้ ข่าวสารของทาง ราชการ	สำนักปลัด อบต.
3	โครงการอบรมสัมมนาเพื่อ เพิ่มประสิทธิภาพในการ ปฏิบัติงานของบุคลากร อบต.ลำภี	- เพื่อให้บุคลากรของ อบต.ลำภีมีความรู้ ความสามารถในการ ปฏิบัติงานเพิ่มมากขึ้น	40 คน	200,000	200,000	200,000	200,000	200,000	ร้อยละจำนวน ผู้เข้าร่วม โครงการ	- บุคลากรของ อบต. ลำภีมีความรู้ ความสามารถในการ ปฏิบัติงานเพิ่มมากขึ้น	สำนักปลัด อบต.
4	โครงการก่อสร้างรั้วพร้อม ป้ายที่ทำการ อบต.ลำภี	- เพื่อความเป็นระเบียบ เรียบร้อยของสถานที่ ราชการ	1 แห่ง	1,000,000	1,000,000	1,000,000	1,000,000	1,000,000	การก่อสร้างรั้ว และป้าย อบต.	- สถานที่ราชการได้รับ การดูแลให้เป็น ระเบียบเรียบร้อย	สำนักปลัด อบต.

รายละเอียดโครงการพัฒนา
แผนพัฒนาท้องถิ่น (พ.ศ. 2566 - 2570)
องค์การบริหารส่วนตำบลลำภี

แบบ ผ. 02

ก. ยุทธศาสตร์จังหวัดที่ 4 ยกระดับคุณภาพชีวิตที่ดี สร้างสังคมมั่นคงน่าอยู่

ข. ยุทธศาสตร์การพัฒนาขององค์กรปกครองส่วนท้องถิ่นในเขตจังหวัดพังงา ยุทธศาสตร์ที่ 3 พัฒนาคุณภาพชีวิตอย่างทั่วถึงและเป็นธรรม

6. ยุทธศาสตร์ที่ 6 ยุทธศาสตร์ทางการเมืองการบริหาร

6.1 แผนงานบริหารทั่วไป

ที่	โครงการ	วัตถุประสงค์	เป้าหมาย (ผลผลิตของ โครงการ)	งบประมาณ					ตัวชี้วัด (KPI)	ผลที่คาดว่าจะได้รับ	หน่วยงาน รับผิดชอบ หลัก
				2566 (บาท)	2567 (บาท)	2568 (บาท)	2569 (บาท)	2570 (บาท)			
5	โครงการปรับปรุงและต่อเติมอาคารที่ทำการ อบต.ลำภี	- เพื่อให้มีสถานที่สำหรับรองรับการปฏิบัติงานและการให้บริการประชาชน	1 แห่ง	500,000	500,000	500,000	500,000	500,000	ปรับปรุงและต่อเติมที่ทำการ อบต.ลำภี 1 แห่ง	-อบต.มีสถานที่สำหรับรองรับการปฏิบัติงานและการให้บริการประชาชน	สำนักปลัด อบต.
6	โครงการปรับปรุงโรงจอดรถองค์การบริหารส่วนตำบลลำภี	- เพื่อความปลอดภัยในของสถานที่ราชการ	1 แห่ง	300,000	300,000	300,000	300,000	300,000	-ปรับปรุงโรงจอดรถ 1 แห่ง	-โรงจอดรถมีสภาพเหมาะสมแก่การใช้งาน	สำนักปลัด อบต.
7	โครงการอบรมสัมมนามาตรฐานคุณธรรมจริยธรรม	- เพื่อให้บุคลากรของ อบต.ลำภี มีความรู้ความเข้าใจเรื่องมาตรฐานคุณธรรมและจริยธรรม	40 คน	40,000	40,000	40,000	40,000	40,000	ร้อยละจำนวนผู้เข้าร่วมโครงการ	- บุคลากรของ อบต.ลำภี มีความรู้ความเข้าใจเรื่องมาตรฐานคุณธรรมและจริยธรรม	สำนักปลัด อบต.

รายละเอียดโครงการพัฒนา
แผนพัฒนาท้องถิ่น (พ.ศ. 2566 - 2570)
องค์การบริหารส่วนตำบลลำภี

ก. ยุทธศาสตร์จังหวัดที่ 4 ยกระดับคุณภาพชีวิตที่ดี สร้างสังคมมั่นคงน่าอยู่

ข. ยุทธศาสตร์การพัฒนาขององค์กรปกครองส่วนท้องถิ่นในเขตจังหวัดพังงา ยุทธศาสตร์ที่ 3 พัฒนาคุณภาพชีวิตอย่างทั่วถึงและเป็นธรรม

6. ยุทธศาสตร์ที่ 6 ยุทธศาสตร์ทางการเมืองการบริหาร

6.1 แผนงานบริหารทั่วไป

ที่	โครงการ	วัตถุประสงค์	เป้าหมาย (ผลผลิตของ โครงการ)	งบประมาณ					ตัวชี้วัด (KPI)	ผลที่คาดว่าจะได้รับ	หน่วยงาน รับผิดชอบ หลัก
				2566 (บาท)	2567 (บาท)	2568 (บาท)	2569 (บาท)	2570 (บาท)			
8	โครงการจัดทำวารสาร ประชาสัมพันธ์กิจกรรม ของ อบต.ลำภี	- เพื่อให้ประชาชน ได้รับรู้ข่าวสารของ ทางราชการ	1,000 เล่ม	80,000	80,000	80,000	80,000	80,000	ร้อยละประชาชน ได้รับรู้ข่าวสาร	- ประชาชนได้รับรู้ ข่าวสารของทาง ราชการ	สำนักปลัด อบต.
9	โครงการติดตั้งกล้อง วงจรปิดบริเวณที่ทำการ องค์การบริหารส่วน ตำบลลำภี	- เพื่อความปลอดภัย ในของสถานที่ ราชการ	1 แห่ง	300,000	300,000	-	-	-	การติดตั้งกล้องวงจร ปิด	-อบต.มีกล้องวงจรปิด ในการดูแลความ ปลอดภัยของสถานที่ ราชการ	สำนักปลัด อบต.
10	โครงการติดตั้งป้ายชুম เฉลิมพระเกียรติ	- เพื่อให้มีป้ายชুম เฉลิมพระเกียรติใน วันสำคัญของพระ บรมวงศานุวงศ์และ วันสำคัญของชาติ	1 ป้าย	100,000	100,000	100,000	100,000	100,000	- การติดตั้งป้ายชুম เฉลิมพระเกียรติ	- อบต.มีป้ายชুমเฉลิม พระเกียรติในวันสำคัญ ของพระบรมวงศานุ วงศ์ และวันสำคัญของ ชาติ	สำนักปลัด อบต.

รายละเอียดโครงการพัฒนา
แผนพัฒนาท้องถิ่น (พ.ศ. 2566 - 2570)
องค์การบริหารส่วนตำบลลำภี

แบบ ผ. 02

ก. ยุทธศาสตร์จังหวัดที่ 4 ยกระดับคุณภาพชีวิตที่ดี สร้างสังคมมั่นคงน่าอยู่

ข. ยุทธศาสตร์การพัฒนาขององค์กรปกครองส่วนท้องถิ่นในเขตจังหวัดพังงา ยุทธศาสตร์ที่ 3 พัฒนาคุณภาพชีวิตอย่างทั่วถึงและเป็นธรรม

6. ยุทธศาสตร์ที่ 6 ยุทธศาสตร์ทางด้านการเมืองการบริหาร

6.1 แผนงานบริหารทั่วไป

ที่	โครงการ	วัตถุประสงค์	เป้าหมาย (ผลผลิตของ โครงการ)	งบประมาณ					ตัวชี้วัด (KPI)	ผลที่คาดว่าจะได้รับ	หน่วยงาน รับผิดชอบ หลัก
				2566 (บาท)	2567 (บาท)	2568 (บาท)	2569 (บาท)	2570 (บาท)			
11	โครงการก่อสร้างหอกระจายข่าวเสียงตามสาย	- เพื่อให้ประชาชนได้รับรู้ข้อมูลข่าวสาร	7 แห่ง	-	-	1,000,000	1,000,000	1,000,000	ร้อยละประชาชนได้รับรู้ข่าวสาร	- ประชาชนได้รับรู้ข่าวสารของทางราชการ	สำนักปลัด อบต.
12	โครงการประชาสัมพันธ์การเสียภาษี	- เพื่อประชาสัมพันธ์ให้ประชาชนได้รับรู้ข่าวสารในการเสียภาษี	1 ครั้ง	20,000	20,000	20,000	20,000	20,000	ร้อยละจำนวนรายได้เพิ่มขึ้น	- ประชาชนได้รับรู้ข่าวสารในการเสียภาษี	กองคลัง
13	โครงการจัดทำแผนที่ภาษี	- เพื่อเพิ่มประสิทธิภาพการจัดเก็บภาษี	1 ครั้ง	500,000	500,000	500,000	500,000	500,000	ร้อยละจำนวนรายได้เพิ่มขึ้น	- สามารถเพิ่มประสิทธิภาพในการจัดเก็บภาษี	กองคลัง
14	โครงการบริการการจัดเก็บภาษีเคลื่อนที่	- เพื่อเพิ่มประสิทธิภาพการจัดเก็บภาษี	เดือนละ 1 ครั้ง	15,000	15,000	15,000	15,000	15,000	ร้อยละจำนวนรายได้เพิ่มขึ้น	- สามารถเพิ่มประสิทธิภาพในการจัดเก็บภาษี	กองคลัง

รายละเอียดโครงการพัฒนา
แผนพัฒนาท้องถิ่น (พ.ศ. 2566 - 2570)
องค์การบริหารส่วนตำบลลำภี

แบบ ผ. 02

ก. ยุทธศาสตร์จังหวัดที่ 4 ยกระดับคุณภาพชีวิตที่ดี สร้างสังคมมั่นคงน่าอยู่

ข. ยุทธศาสตร์การพัฒนาขององค์กรปกครองส่วนท้องถิ่นในเขตจังหวัดพังงา ยุทธศาสตร์ที่ 3 พัฒนาคุณภาพชีวิตอย่างทั่วถึงและเป็นธรรม

6. ยุทธศาสตร์ที่ 6 ยุทธศาสตร์ทางการเมือง การบริหาร

6.1 แผนงานบริหารทั่วไป

ที่	โครงการ	วัตถุประสงค์	เป้าหมาย (ผลผลิตของ โครงการ)	งบประมาณ					ตัวชี้วัด (KPI)	ผลที่คาดว่าจะ ได้รับ	หน่วยงาน รับผิดชอบ หลัก
				2566 (บาท)	2567 (บาท)	2568 (บาท)	2569 (บาท)	2570 (บาท)			
15	โครงการก่อสร้าง บอร์ดประชาสัมพันธ์ อบต.ลำภี	- เพื่อให้ประชาชน ได้รับรู้ข่าวสารของ ทางราชการ	1 บอร์ด	-	100,000	-	100,000	-	ร้อยละประชาชน ได้รับรู้ข่าวสาร	- ประชาชนได้รับรู้ ข่าวสารของทาง ราชการ	สำนักปลัด อบต.
16	โครงการก่อสร้าง ป้ายและซ่อมแซม ป้ายประชาสัมพันธ์ ภายในตำบล	- เพื่อให้ประชาชน ได้รับรู้ข่าวสารของ ทางราชการ	7 ป้าย	-	-	100,000	100,000	100,000	ร้อยละประชาชน ได้รับรู้ข่าวสาร	- ประชาชนได้รับรู้ ข่าวสารของทาง ราชการ	สำนักปลัด อบต.
17	โครงการจัดทำสื่อ เผยแพร่หมู่บ้าน เศรษฐกิจพอเพียง	- เพื่อเผยแพร่ กิจกรรมและการ ดำเนินงานของ หมู่บ้านเศรษฐกิจ พอเพียง	4 แห่ง	-	-	40,000	40,000	40,000	ร้อยละประชาชน ได้รับรู้ข่าวสาร	- ประชาชนได้รับรู้ กิจกรรมและการ ดำเนินงานของ หมู่บ้านเศรษฐกิจ พอเพียง	สำนักปลัด อบต.

รายละเอียดโครงการพัฒนา
แผนพัฒนาท้องถิ่น (พ.ศ. 2566 - 2570)
องค์การบริหารส่วนตำบลลำภี

แบบ ผ. 02

ก. ยุทธศาสตร์จังหวัดที่ 4 ยกระดับคุณภาพชีวิตที่ดี สร้างสังคมมั่นคงน่าอยู่

ข. ยุทธศาสตร์การพัฒนาขององค์กรปกครองส่วนท้องถิ่นในเขตจังหวัดพังงา ยุทธศาสตร์ที่ 3 พัฒนาคุณภาพชีวิตอย่างทั่วถึงและเป็นธรรม

6. ยุทธศาสตร์ที่ 6 ยุทธศาสตร์ทางการเมือง การบริหาร

6.1 แผนงานบริหารทั่วไป

ที่	โครงการ	วัตถุประสงค์	เป้าหมาย (ผลผลิตของ โครงการ)	งบประมาณ					ตัวชี้วัด (KPI)	ผลที่คาดว่าจะ ได้รับ	หน่วยงาน รับผิดชอบ หลัก
				2566 (บาท)	2567 (บาท)	2568 (บาท)	2569 (บาท)	2570 (บาท)			
18	โครงการศูนย์ปฏิบัติการ ร่วมในการช่วยเหลือ ประชาชนขององค์กร ปกครองส่วนท้องถิ่น	- เพื่อช่วยเหลือประชาชน ตามอำนาจหน้าที่ของ องค์กรปกครองส่วน ท้องถิ่น	1 แห่ง	23,000	23,000	23,000	23,000	23,000	- ร้อยละ ของ การอุดหนุน	- ประชาชนได้รับ ความช่วยเหลือ ตามอำนาจหน้าที่ ของ องค์กร ปกครองส่วน ท้องถิ่น	สำนักปลัด อบต.
19	โครงการปรับปรุงซ่อมแซม หอกระจายข่าว/เสียงตาม สาย	- เพื่อปรับปรุงและแซมหอ กระจายข่าว/เสียงตาม สายให้อยู่ในสภาพพร้อม ใช้งาน	7 แห่ง	-	-	100,000	100,000	100,000	ร้อยละ หอ กระจายข่าว/ เสียงตามสาย ให้อยู่ในสภาพ พร้อมใช้งาน	- หอกระจายข่าว/ เสียงตามสายให้อยู่ ในสภาพพร้อมใช้ งาน	สำนักปลัด อบต.

รายละเอียดโครงการพัฒนา
แผนพัฒนาท้องถิ่น (พ.ศ. 2566 - 2570)
องค์การบริหารส่วนตำบลลำภี

แบบ ผ. 02

ก. ยุทธศาสตร์จังหวัดที่ 4 ยกระดับคุณภาพชีวิตที่ดี สร้างสังคมมั่นคงน่าอยู่

ข. ยุทธศาสตร์การพัฒนาขององค์กรปกครองส่วนท้องถิ่นในเขตจังหวัดพังงา ยุทธศาสตร์ที่ 3 พัฒนาคุณภาพชีวิตอย่างทั่วถึงและเป็นธรรม

6. ยุทธศาสตร์ที่ 6 ยุทธศาสตร์ทางการเมือง การบริหาร

6.1 แผนงานบริหารทั่วไป

ที่	โครงการ	วัตถุประสงค์	เป้าหมาย (ผลผลิตของ โครงการ)	งบประมาณ					ตัวชี้วัด (KPI)	ผลที่คาดว่าจะ ได้รับ	หน่วยงาน รับผิดชอบ หลัก
				2566 (บาท)	2567 (บาท)	2568 (บาท)	2569 (บาท)	2570 (บาท)			
20	เงินอุดหนุนโครงการ อำนวยความสะดวกที่กลาง สำหรับเป็นศูนย์รวมข่าวสาร การจัดซื้อ จัดจ้าง ของหน่วย การบริหารราชการส่วน ท้องถิ่น อำเภอท้ายเหมือง จังหวัดพังงา	- เพื่อพัฒนาศูนย์รวม ข้อมูลข่าวสารการจัดซื้อ หรือการจ้างของหน่วยการ บริหารราชการส่วน ท้องถิ่น	1 แห่ง	23,000	23,000	23,000	23,000	23,000	ร้อยละ งบประมาณที่ อุดหนุน	-สามารถพัฒนาศูนย์ รวมข้อมูลข่าวสาร การจัดซื้อ หรือการ จ้างของหน่วยการ บริหารราชการส่วน ท้องถิ่น	สำนักปลัด อบต.
21	เลือกตั้ง/เลือกตั้งซ่อมสมาชิก สภาท้องถิ่นและ/หรือผู้บริหาร ท้องถิ่น	- เพื่อให้มีการเลือกตั้ง/ เลือกตั้งซ่อมสมาชิก และ ผู้บริหารท้องถิ่นเนื่องจาก ครบวาระ/เลือกตั้งซ่อม - เพื่อส่งเสริมการปกครอง ในระบอบประชาธิปไตย	- อบรม/ให้ความรู้แก่ คณะกรรมการการ เลือกตั้ง และ เจ้าหน้าที่ประจำ หน่วย ฯลฯ - จัดการเลือกตั้ง/ เลือกตั้งซ่อมผู้บริหาร ท้องถิ่น ท้องถิ่น/ สมาชิกสภาท้องถิ่น	700,000	700,000	700,000	700,000	700,000	- ร้อยละของ ผู้มาใช้สิทธิ เลือกตั้ง	- ประชาชนมีส่วน ร่วมใน การ เลือกตั้งเพิ่มมาก ยิ่งขึ้น	สำนักปลัด อบต.

รายละเอียดโครงการพัฒนา
แผนพัฒนาท้องถิ่น (พ.ศ. 2566 - 2570)
องค์การบริหารส่วนตำบลลำภี

ก. ยุทธศาสตร์จังหวัดที่ 4 ยกระดับคุณภาพชีวิตที่ดี สร้างสังคมมั่นคงน่าอยู่

ข. ยุทธศาสตร์การพัฒนาขององค์กรปกครองส่วนท้องถิ่นในเขตจังหวัดพังงา ยุทธศาสตร์ที่ 3 พัฒนาคุณภาพชีวิตอย่างทั่วถึงและเป็นธรรม

6. ยุทธศาสตร์ที่ 6 ยุทธศาสตร์ทางด้านการเมือง การบริหาร

6.2 แผนงานสร้างความเข้มแข็งของชุมชน

ที่	โครงการ	วัตถุประสงค์	เป้าหมาย (ผลผลิตของ โครงการ)	งบประมาณ					ตัวชี้วัด (KPI)	ผลที่คาดว่าจะได้รับ	หน่วยงาน รับผิดชอบ หลัก
				2566 (บาท)	2567 (บาท)	2568 (บาท)	2569 (บาท)	2570 (บาท)			
1	โครงการอบรมและศึกษาดูงานของคณะผู้บริหาร สมาชิกสภา บุคลากร อบต.ลำภี และผู้นำท้องถิ่นองค์การบริหารส่วนตำบลลำภี และผู้นำท้องถิ่น	- เพื่อให้คณะผู้บริหาร สมาชิกสภา บุคลากร อบต.ลำภี และผู้นำท้องถิ่นองค์การบริหารส่วนตำบลลำภี มีความรู้ เพื่อนำมาใช้ในการปฏิบัติงานเพิ่มมากขึ้น	80 คน	450,000	450,000	450,000	450,000	450,000	ร้อยละ จำนวน ผู้เข้าร่วมโครงการ	- คณะผู้บริหาร สมาชิกสภา พนักงาน ลูกจ้างประจำพนักงานจ้าง และผู้นำท้องถิ่นองค์การบริหารส่วนตำบลลำภี มีความรู้ในการปฏิบัติงานเพิ่มมากขึ้น	สำนักงาน ปลัด
2	โครงการอบรม เสริมสร้างความรู้เกี่ยวกับประชาธิปไตย และการมีส่วนร่วมของประชาชน	- เพื่อให้ประชาชนเข้าใจ และมีส่วนร่วมในการปกครองในระบอบประชาธิปไตย	50 คน	50,000	50,000	50,000	50,000	50,000	ร้อยละ จำนวน ผู้เข้าร่วมโครงการ	- ประชาชนเข้าใจและมีส่วนร่วมในการปกครองในระบอบประชาธิปไตยมากขึ้น	สำนักงาน ปลัด

รายละเอียดโครงการพัฒนา
แผนพัฒนาท้องถิ่น (พ.ศ. 2566 - 2570)
องค์การบริหารส่วนตำบลลำภี

แบบ ผ. 02

ก. ยุทธศาสตร์จังหวัดที่ 5 สร้างระบบความมั่นคงปลอดภัยในชีวิตและทรัพย์สิน

ข. ยุทธศาสตร์การพัฒนาขององค์กรปกครองส่วนท้องถิ่นในเขตจังหวัดพังงา ยุทธศาสตร์ที่ 3 พัฒนาคุณภาพชีวิตอย่างทั่วถึงและเป็นธรรม

ยุทธศาสตร์ที่ 6 ยุทธศาสตร์ทางการเมืองการบริหาร

6.3 แผนงานการรักษาความสงบภายใน

ที่	โครงการ	วัตถุประสงค์	เป้าหมาย (ผลผลิตของ โครงการ)	งบประมาณ					ตัวชี้วัด (KPI)	ผลที่คาดว่าจะได้รับ	หน่วยงาน รับผิดชอบ หลัก
				2566 (บาท)	2567 (บาท)	2568 (บาท)	2569 (บาท)	2570 (บาท)			
1	โครงการติดตั้ง เครื่องหมายจราจร	- เพื่อให้ประชาชน ได้รับความสะดวกใน การสัญจร	ตำบลลำภี	50,000	-	100,000	100,000	100,000	ร้อยละการเกิด อุบัติเหตุลดลง	- ประชาชนได้รับความ สะดวกในการสัญจร	สำนักงาน ปลัด
2	โครงการฝึกอบรม และทบทวน อปพร.	- เพื่อให้สมาชิก อปพร. มีความรู้ในการ ปฏิบัติงานเพิ่มมากขึ้น	1 ครั้ง	100,000	100,000	100,000	100,000	100,000	ร้อยละจำนวน ผู้เข้าร่วมโครงการ	- สมาชิก อปพร. มี ความรู้ในการ ปฏิบัติงานเพิ่มมากขึ้น	สำนักงาน ปลัด
3	โครงการอบรมการใช้วิทยุสื่อสาร	- เพื่อให้สมาชิก อปพร. มีความรู้ในการ ปฏิบัติงานเพิ่มมากขึ้น	1 ครั้ง	-	50,000	50,000	-	-	ร้อยละจำนวน ผู้เข้าร่วมโครงการ	- สมาชิก อปพร. มี ความรู้ในการ ปฏิบัติงานเพิ่มมากขึ้น	สำนักงาน ปลัด
4	โครงการตั้งจุด บริการประชาชน ในช่วงเทศกาล สงกรานต์และปีใหม่	- เพื่อลดอุบัติเหตุทาง ถนนในช่วงเทศกาล สงกรานต์และปีใหม่	2 ครั้ง	30,000	30,000	30,000	30,000	30,000	ร้อยละการเกิด อุบัติเหตุลดลง	- สามารถลดอุบัติเหตุ ทางถนนในช่วง เทศกาลสงกรานต์และ ปีใหม่ได้	สำนักงาน ปลัด

รายละเอียดโครงการพัฒนา
แผนพัฒนาท้องถิ่น (พ.ศ. 2566 - 2570)
องค์การบริหารส่วนตำบลลำภี

ก. ยุทธศาสตร์จังหวัดที่ 5 สร้างระบบความมั่นคงปลอดภัยในชีวิตและทรัพย์สิน

ข. ยุทธศาสตร์การพัฒนาขององค์กรปกครองส่วนท้องถิ่นในเขตจังหวัดพังงา ยุทธศาสตร์ที่ 3 พัฒนาคุณภาพชีวิตอย่างทั่วถึงและเป็นธรรม

ยุทธศาสตร์ที่ 6 ยุทธศาสตร์ทางการเมืองการบริหาร

6.3 แผนงานการรักษาความสงบภายใน

ที่	โครงการ	วัตถุประสงค์	เป้าหมาย (ผลผลิตของ โครงการ)	งบประมาณ					ตัวชี้วัด (KPI)	ผลที่คาดว่าจะได้รับ	หน่วยงาน รับผิดชอบ หลัก
				2566 (บาท)	2567 (บาท)	2568 (บาท)	2569 (บาท)	2570 (บาท)			
5	โครงการ 1 ตำบล 1 ทีมกู้ภัย	- เพื่อช่วยเหลือนักท่องเที่ยวจากอุบัติเหตุต่างๆ ได้ทันทั่วถึง	1 ครั้ง	-	50,000	50,000	-	-	ร้อยละจำนวนผู้เข้าร่วมโครงการ	- สามารถช่วยเหลือนักท่องเที่ยวจากอุบัติเหตุต่างๆ ได้ทันทั่วถึง	สำนักปลัด อบต.
6	โครงการก่อสร้างเสาวิทยุสื่อสารพร้อมอุปกรณ์	- เพื่อให้มีเครื่องมือสื่อสารในงานป้องกันและบรรเทาสาธารณภัย	1 แห่ง	350,000	350,000	-	-	-	ร้อยละประชาชนได้รับรู้ข่าวสาร	- มีเครื่องมือสื่อสารในงานป้องกันและบรรเทาสาธารณภัย	สำนักปลัด อบต.
7	โครงการติดตั้งกล้องวงจรปิด (CCTV)	- เพื่อความปลอดภัยในชีวิตและทรัพย์สินของประชาชน - เพื่อดูแลรักษาความปลอดภัยสถานที่ราชการ	ตำบลลำภี	800,000	800,000	800,000	800,000	800,000	ติดตั้งกล้องวงจรปิดบริเวณจุดเสี่ยงต่างๆ	- ชุมชนมีกล้องวงจรปิดในการดูแลความปลอดภัยในชีวิตและทรัพย์สินของประชาชน	สำนักปลัด อบต.

รายละเอียดโครงการพัฒนา
แผนพัฒนาท้องถิ่น (พ.ศ. 2566 - 2570)
องค์การบริหารส่วนตำบลลำภี

ก. ยุทธศาสตร์จังหวัดที่ 5 สร้างระบบความมั่นคงปลอดภัยในชีวิตและทรัพย์สิน

ข. ยุทธศาสตร์การพัฒนาขององค์กรปกครองส่วนท้องถิ่นในเขตจังหวัดพังงา ยุทธศาสตร์ที่ 3 พัฒนาคุณภาพชีวิตอย่างทั่วถึงและเป็นธรรม

ยุทธศาสตร์ที่ 6 ยุทธศาสตร์ทางการเมือง การบริหาร

6.3 แผนงานการรักษาความสงบภายใน

ที่	โครงการ	วัตถุประสงค์	เป้าหมาย (ผลผลิตของ โครงการ)	งบประมาณ					ตัวชี้วัด (KPI)	ผลที่คาดว่าจะได้รับ	หน่วยงาน รับผิดชอบ หลัก
				2566 (บาท)	2567 (บาท)	2568 (บาท)	2569 (บาท)	2570 (บาท)			
8	โครงการก่อสร้างศูนย์ ปฏิบัติงานของ อปพร. ประจำตำบลลำภี	- เพื่อให้มีสถานที่ใน การปฏิบัติงานของ อป พร.	1 ศูนย์	-	500,000	-	-	-	- การก่อสร้างศูนย์ ปฏิบัติงานของ อป พร.ตำบลลำภี	- อปพร.มีสถานที่ ปฏิบัติงาน	สำนักปลัด อบต.
9	โครงการฝึกอบรม/ ทบทวนชุดปฏิบัติการ จิตอาสาภัยพิบัติ ประจำองค์กรปกครอง ส่วนท้องถิ่น	- เพื่อพัฒนาศักยภาพ ผู้ปฏิบัติงานในการ ช่วยเหลือและป้องกัน สาธารณภัยในพื้นที่ - เพื่อให้การช่วยเหลือ และป้องกันสาธารณ ภัยเป็นไปอย่าง ทัน่วงที	- ฝึกอบรมให้ ความรู้แก่จิตอาสา ภัยพิบัติตำบลลำภี - ผู้เข้าร่วม โครงการ จำนวน ประมาณ 50 คน	100,000	100,000	100,000	100,000	100,000	- ร้อยละความพึง พอใจของผู้เข้าร่วม ฝึกอบรม	- จิตอาสาภัยพิบัติ ตำบลลำภีมีความรู้/ ความสามารถในการ ช่วยเหลือประชาชน - การให้ความ ช่วยเหลือสาธารณ ภัยเป็นไปอย่าง ทัน่วงที	สำนักปลัด อบต.

รายละเอียดโครงการพัฒนา
แผนพัฒนาท้องถิ่น (พ.ศ. 2566 - 2570)
องค์การบริหารส่วนตำบลลำภี

แบบ ผ. 02

ก. ยุทธศาสตร์จังหวัดที่ 4 ยกระดับคุณภาพชีวิตที่ดี สร้างสังคมมั่นคงน่าอยู่

ข. ยุทธศาสตร์การพัฒนาขององค์กรปกครองส่วนท้องถิ่นในเขตจังหวัดพังงา ยุทธศาสตร์ที่ 3 พัฒนาคุณภาพชีวิตอย่างทั่วถึงและเป็นธรรม

6. ยุทธศาสตร์ที่ 6 ยุทธศาสตร์ทางการเมือง การบริหาร

6.4 แผนงาน การศึกษา

ที่	โครงการ	วัตถุประสงค์	เป้าหมาย (ผลผลิต ของ โครงการ)	งบประมาณ					ตัวชี้วัด (KPI)	ผลที่คาดว่าจะ ได้รับ	หน่วยงาน รับผิดชอบ หลัก
				2566 (บาท)	2567 (บาท)	2568 (บาท)	2569 (บาท)	2570 (บาท)			
1	โครงการศึกษาดูงาน ทางการศึกษา	- เพื่อให้ครูผู้สอนมี ความรู้ความสามารถ ในการปฏิบัติงาน เพิ่มมากขึ้น	15 คน	50,000	50,000	50,000	50,000	50,000	ร้อยละจำนวน ผู้เข้าร่วมโครงการ	- ครูผู้สอนมีความรู้ ความสามารถใน การปฏิบัติงานเพิ่ม มากขึ้น	กอง การศึกษาฯ
2	โครงการติดตั้งกล่อง วงจรปิดบริเวณศูนย์ พัฒนาเด็กเล็ก อบต.ลำภี และโรงเรียนอนุบาลลำภี	- เพื่อความปลอดภัย ใน ของ ส ต า น ที่ ราชการ	1 แห่ง	100,000	100,000	120,000	120,000	120,000	ติดตั้งกล่องวงจร ปิด 1 แห่ง	-โรงเรียนและศูนย์ พัฒนาเด็กเล็กมี กล่องวงจรปิดใน การดูแลความ ปลอดภัยของ สถานที่ราชการ	กอง การศึกษาฯ

3. รายละเอียดโครงการที่เกินศักยภาพ (แบบ ผ.02/1)

รายละเอียดโครงการพัฒนา
แผนพัฒนาท้องถิ่น (พ.ศ. 2566 - 2570)
สำหรับ โครงการที่เกี่วข้องขององค์กรปกครองส่วนท้องถิ่น
องค์การบริหารส่วนตำบลลำภี

ก. ยุทธศาสตร์จังหวัดที่ 1 สร้างเสริมคุณภาพการท่องเที่ยวเชิงนิเวศครบวงจร

ข. ยุทธศาสตร์การพัฒนาขององค์กรปกครองส่วนท้องถิ่นในเขตจังหวัดพังงา ยุทธศาสตร์ที่ 3 พัฒนาคุณภาพชีวิตอย่างทั่วถึงและเป็นธรรม

1. ยุทธศาสตร์ที่ 1 ยุทธศาสตร์การพัฒนาทางด้านโครงสร้างพื้นฐาน

1.1 แผนงานอุตสาหกรรมและการโยธา

ที่	โครงการ	วัตถุประสงค์	เป้าหมาย (ผลผลิตของ โครงการ)	งบประมาณ					ตัวชี้วัด (KPI)	ผลที่คาดว่าจะ ได้รับ	หน่วยงาน รับผิดชอบ หลัก
				2566 (บาท)	2567 (บาท)	2568 (บาท)	2569 (บาท)	2570 (บาท)			
1	โครงการก่อสร้างถนน คสล.สายเกาะต้นยวน- ปลายภี หมู่ที่ 2	- เพื่อให้ประชาชน ได้รับความสะดวกใน การสัญจร	กว้าง 6 เมตร ยาว 2,000 เมตร	9,000,000	9,000,000	9,000,000	9,000,000	9,000,000	ร้อยละของ ประชาชนเดินทาง สะดวก	- ประชาชนได้รับ ความสะดวกใน การสัญจร	กองช่าง
2	โครงการปรับปรุงซ่อมแซม ท่อส่งน้ำฝายคลองข้าง นอน หมู่ที่ 3	- เพื่อให้ประชาชนมี น้ำใช้ในการอุปโภค บริโภค	1 แห่ง	10,000,000	10,000,000	10,000,000	10,000,000	10,000,000	ร้อยละของ ประชาชนมีน้ำใช้ ในการอุปโภค บริโภค	- ประชาชนมีน้ำ ใช้ในการอุปโภค บริโภค	กองช่าง
3	โครงการก่อสร้าง ถนนลาดยางสายบ้านตา ขึ้น-ฝั่ง 5 หมู่ที่ 5	- เพื่อให้ประชาชน ได้รับความสะดวกใน การสัญจร	กว้าง 6 เมตร ยาว 3,200 เมตร	14,400,000	14,400,000	14,400,000	14,400,000	14,400,000	ร้อยละของ ประชาชนเดินทาง สะดวก	- ประชาชนได้รับ ความสะดวกใน การสัญจร	กองช่าง

รายละเอียดโครงการพัฒนา
แผนพัฒนาท้องถิ่น (พ.ศ. 2566 - 2570)
สำหรับ โครงการที่เกินศักยภาพขององค์กรปกครองส่วนท้องถิ่น
องค์การบริหารส่วนตำบลลำภี

แบบ ผ. 02/1

ก. ยุทธศาสตร์จังหวัดที่ 1 สร้างเสริมคุณภาพการท่องเที่ยวเชิงนิเวศครบวงจร

ข. ยุทธศาสตร์การพัฒนาขององค์กรปกครองส่วนท้องถิ่นในเขตจังหวัดพังงา ยุทธศาสตร์ที่ 3 พัฒนาคุณภาพชีวิตอย่างทั่วถึงและเป็นธรรม

1. ยุทธศาสตร์ที่ 1 ยุทธศาสตร์การพัฒนาทางด้านโครงสร้างพื้นฐาน

1.1 แผนงานอุตสาหกรรมและการโยธา

ที่	โครงการ	วัตถุประสงค์	เป้าหมาย (ผลผลิตของ โครงการ)	งบประมาณ					ตัวชี้วัด (KPI)	ผลที่คาดว่าจะ ได้รับ	หน่วยงาน รับผิดชอบ หลัก
				2566 (บาท)	2567 (บาท)	2568 (บาท)	2569 (บาท)	2570 (บาท)			
4	โครงการก่อสร้างถนน คสล. สายปลายถี่ หมู่ที่ 4	- เพื่อให้ประชาชน ได้รับความสะดวก ในการสัญจร	กว้าง 5 เมตร ยาว 1,500 เมตร	4,200,000	4,200,000	4,200,000	4,200,000	4,200,000	ร้อยละของ ประชาชนเดินทาง สะดวก	- ประชาชน ได้รับ ความ สะดวกในการ สัญจร	กองช่าง
5	โครงการก่อสร้างถนน คสล. สายคลองสี่ หมู่ที่ 5	- เพื่อให้ประชาชน ได้รับความสะดวก ในการสัญจร	กว้าง 5 เมตร ยาว 1,000 เมตร	4,500,000	4,500,000	4,500,000	4,500,000	4,500,000	ร้อยละของ ประชาชนเดินทาง สะดวก	- ประชาชน ได้รับ ความ สะดวกในการ สัญจร	กองช่าง
6	โครงการซ่อมแซมถนนสาย ลันเส็ง-บางตอ-บางปลิง หมู่ที่ 2 หมู่ที่ 3 และ หมู่ที่ 4	- เพื่อให้ประชาชน ได้รับความสะดวก ในการสัญจร	กว้าง 6 เมตร ยาว 2,500 เมตร	5,000,000	5,000,000	5,000,000	-	-	ร้อยละของ ประชาชนเดินทาง สะดวก	- ประชาชน ได้รับ ความ สะดวกในการ สัญจร	กองช่าง

รายละเอียดโครงการพัฒนา
แผนพัฒนาท้องถิ่น (พ.ศ. 2566 - 2570)
สำหรับ โครงการที่เกินศักยภาพขององค์กรปกครองส่วนท้องถิ่น
องค์การบริหารส่วนตำบลลำภี

ก. ยุทธศาสตร์จังหวัดที่ 1 สร้างเสริมคุณภาพการท่องเที่ยวเชิงนิเวศครบวงจร

ข. ยุทธศาสตร์การพัฒนาขององค์กรปกครองส่วนท้องถิ่นในเขตจังหวัดพังงา ยุทธศาสตร์ที่ 3 พัฒนาคุณภาพชีวิตอย่างทั่วถึงและเป็นธรรม

1. ยุทธศาสตร์ที่ 1 ยุทธศาสตร์การพัฒนาทางด้านโครงสร้างพื้นฐาน

1.1 แผนงานอุตสาหกรรมและการโยธา

ที่	โครงการ	วัตถุประสงค์	เป้าหมาย (ผลผลิตของ โครงการ)	งบประมาณ					ตัวชี้วัด (KPI)	ผลที่คาดว่าจะได้รับ	หน่วยงาน รับผิดชอบ หลัก
				2566 (บาท)	2567 (บาท)	2568 (บาท)	2569 (บาท)	2570 (บาท)			
7	โครงการก่อสร้างสะพาน คสล.คลองปลายคลอง หมู่ที่ 3	- เพื่อให้ประชาชน ได้รับความสะดวก ในการสัญจร	กว้าง 7 เมตร ยาว 12 เมตร	1,500,000	1,500,000	1,500,000	1,500,000	1,500,000	ร้อยละของ ประชาชนเดินทาง สะดวก	- ประชาชน ได้รับความ สะดวกในการ สัญจร	กองช่าง
8	โครงการปรับปรุงอาคาร อาบน้ำบ้านบางหอย หมู่ที่ 1	- เพื่อให้ประชาชนมี น้ำใช้ในการอุปโภค บริโภค	1 แห่ง	2,000,000	2,000,000	2,000,000	2,000,000	2,000,000	ร้อยละของ ประชาชนมีน้ำใช้ ในการอุปโภค บริโภค	- ประชาชนมีน้ำ ใช้ในการอุปโภค บริโภค	กองช่าง
9	โครงการก่อสร้างถนน คสล. สายวังยาว หมู่ที่ 6	- เพื่อให้ประชาชน ได้รับความสะดวก ในการสัญจร	กว้าง 4 เมตร ยาว 1,200 เมตร	3,600,000	3,600,000	3,600,000	3,600,000	3,600,000	ร้อยละของ ประชาชนเดินทาง สะดวก	- ประชาชน ได้รับความ สะดวกในการ สัญจร	กองช่าง

รายละเอียดโครงการพัฒนา
แผนพัฒนาท้องถิ่น (พ.ศ. 2566 - 2570)
สำหรับ โครงการที่เกินศักยภาพขององค์กรปกครองส่วนท้องถิ่น
องค์การบริหารส่วนตำบลลำภี

แบบ ผ. 02/1

ก. ยุทธศาสตร์จังหวัดที่ 1 สร้างเสริมคุณภาพการท่องเที่ยวเชิงนิเวศครบวงจร

ข. ยุทธศาสตร์การพัฒนาขององค์กรปกครองส่วนท้องถิ่นในเขตจังหวัดพังงา ยุทธศาสตร์ที่ 3 พัฒนาคุณภาพชีวิตอย่างทั่วถึงและเป็นธรรม

1. ยุทธศาสตร์ที่ 1 ยุทธศาสตร์การพัฒนาทางด้านโครงสร้างพื้นฐาน

1.1 แผนงานอุตสาหกรรมและการโยธา

ที่	โครงการ	วัตถุประสงค์	เป้าหมาย (ผลผลิตของ โครงการ)	งบประมาณ					ตัวชี้วัด (KPI)	ผลที่คาดว่าจะ ได้รับ	หน่วยงาน รับผิดชอบ หลัก
				2566 (บาท)	2567 (บาท)	2568 (บาท)	2569 (บาท)	2570 (บาท)			
10	โครงการก่อสร้างถนน คสล.สายร่วมใจพัฒนา หมู่ ที่ 2	- เพื่อให้ประชาชน ได้รับความสะดวก ในการสัญจร	กว้าง 5 เมตร ยาว 1,000 เมตร	3,800,000	3,800,000	3,800,000	3,800,000	3,800,000	ร้อยละของ ประชาชนเดินทาง สะดวก	- ประชาชน ได้รับ ความ สะดวกในการ สัญจร	กองช่าง
11	โครงการก่อสร้างทางน้ำล้น (สปริงเวย์) คลองปกปุย	- เพื่อป้องกันน้ำกัด เซาะตลิ่ง	1 แห่ง	10,000,000	10,000,000	10,000,000	10,000,000	10,000,000	ร้อยละความพึง พอใจของ ประชาชน	- สามารถ ป้องกันน้ำกัด เซาะตลิ่งได้	กองช่าง
12	โครงการก่อสร้างถนน คสล.สายแม่ปุก หมู่ที่ 4	- เพื่อให้ประชาชน ได้รับความสะดวก ในการสัญจร	กว้าง 4 เมตร ยาว 1,200 เมตร	3,600,000	3,600,000	3,600,000	3,600,000	3,600,000	- ร้อยละของ ประชาชนเดินทาง สะดวก	- ประชาชน ได้รับ ความ สะดวกในการ สัญจร	กองช่าง

รายละเอียดโครงการพัฒนา
แผนพัฒนาท้องถิ่น (พ.ศ. 2566 - 2570)
สำหรับ โครงการที่เกินศักยภาพขององค์กรปกครองส่วนท้องถิ่น
องค์การบริหารส่วนตำบลลำภี

ก. ยุทธศาสตร์จังหวัดที่ 1 สร้างเสริมคุณภาพการท่องเที่ยวเชิงนิเวศครบวงจร

ข. ยุทธศาสตร์การพัฒนาขององค์กรปกครองส่วนท้องถิ่นในเขตจังหวัดพังงา ยุทธศาสตร์ที่ 3 พัฒนาคุณภาพชีวิตอย่างทั่วถึงและเป็นธรรม

1. ยุทธศาสตร์ที่ 1 ยุทธศาสตร์การพัฒนาทางด้านโครงสร้างพื้นฐาน

1.1 แผนงานอุตสาหกรรมและการโยธา

ที่	โครงการ	วัตถุประสงค์	เป้าหมาย (ผลผลิตของ โครงการ)	งบประมาณ					ตัวชี้วัด (KPI)	ผลที่คาดว่าจะได้รับ	หน่วยงาน รับผิดชอบ หลัก
				2566 (บาท)	2567 (บาท)	2568 (บาท)	2569 (บาท)	2570 (บาท)			
13	โครงการปรับปรุงแหล่งน้ำสาธารณะทุ่งส้อง	- เพื่อให้ประชาชนมีน้ำใช้ในการอุปโภคบริโภค	1 แห่ง	30,000,000	30,000,000	30,000,000	30,000,000	30,000,000	- ร้อยละของประชาชนมีน้ำใช้ในการอุปโภคบริโภค	- ประชาชนมีน้ำใช้ในการอุปโภคบริโภค	กองช่าง
14	โครงการก่อสร้างถนน คสล.สายบางปรุ-ปลายคลอง หมู่ที่ 3	- เพื่อให้ประชาชนได้รับความสะดวกในการสัญจร	กว้าง 5 เมตร ยาว 3,000 เมตร	10,000,000	10,000,000	10,000,000	10,000,000	10,000,000	- ร้อยละของประชาชนเดินทางสะดวก	- ประชาชนได้รับความสะดวกในการสัญจร	กองช่าง
15	โครงการปรับปรุงแหล่งน้ำหนองอ้ายรวย หมู่ที่ 4	- เพื่อให้ประชาชนมีน้ำใช้ในการอุปโภคบริโภค	1 แห่ง	30,000,000	30,000,000	30,000,000	30,000,000	30,000,000	ร้อยละของประชาชนมีน้ำใช้ในการอุปโภคบริโภค	- ประชาชนมีน้ำใช้ในการอุปโภคบริโภค	กองช่าง

รายละเอียดโครงการพัฒนา
แผนพัฒนาท้องถิ่น (พ.ศ. 2566 - 2570)
สำหรับ โครงการที่เกินศักยภาพขององค์กรปกครองส่วนท้องถิ่น
องค์การบริหารส่วนตำบลลำภี

แบบ ผ. 02/1

ก. ยุทธศาสตร์จังหวัดที่ 1 สร้างเสริมคุณภาพการท่องเที่ยวเชิงนิเวศครบวงจร

ข. ยุทธศาสตร์การพัฒนาขององค์กรปกครองส่วนท้องถิ่นในเขตจังหวัดพังงา ยุทธศาสตร์ที่ 3 พัฒนาคุณภาพชีวิตอย่างทั่วถึงและเป็นธรรม

1. ยุทธศาสตร์ที่ 1 ยุทธศาสตร์การพัฒนาทางด้านโครงสร้างพื้นฐาน

1.1 แผนงานอุตสาหกรรมและการโยธา

ที่	โครงการ	วัตถุประสงค์	เป้าหมาย (ผลผลิตของโครงการ)	งบประมาณ					ตัวชี้วัด (KPI)	ผลที่คาดว่าจะได้รับ	หน่วยงาน รับผิดชอบหลัก
				2566 (บาท)	2567 (บาท)	2568 (บาท)	2569 (บาท)	2570 (บาท)			
16	โครงการก่อสร้างฝายน้ำ ล้นบ้านเก่าเจ้า (คลองบก ปุย) หมู่ที่ 6	- เพื่อให้ ประชาชนมีน้ำ ใช้ ใน ก า ร อุปโภค บริโภค	1 แห่ง	30,000,000	30,000,000	30,000,000	30,000,000	30,000,000	ร้อยละของ ประชาชนมีน้ำใช้ ในการอุปโภค บริโภค	- ประชาชนมีน้ำใช้ ในการอุปโภค บริโภค	กองช่าง
17	โครงการแก้ไขปัญหาน้ำ กัดเซาะตลิ่ง หมู่ที่ 6	- เพื่อแก้ไข ปัญหาน้ำกัด เซาะตลิ่ง	1 แห่ง	10,000,000	10,000,000	10,000,000	10,000,000	10,000,000	ร้อยละความพึง พอใจของ ประชาชน	- สามารถแก้ไข ปัญหาน้ำกัดเซาะ ตลิ่งได้	กองช่าง
18	โครงการปรับปรุง เส้นทางท่องเที่ยว ถนน สายบางปรุ-น้ำตกช้าง นอน หมู่ที่ 3	- เพื่อให้ ประชาชน ได้รับความ สะดวกในการ สัญจร	- เสริมผิวทางลาดยางพารา แอสฟัลต์ติกคอนกรีต กว้าง 5 เมตร ยาว 1,000 เมตร หนา 5 ซม. - ก่อสร้างถนนผิวจราจร คอนกรีตเสริมเหล็ก กว้าง 5 เมตร ยาว 680 เมตร หนา 0.15 เมตร	6,590,000	6,590,000	6,590,000	6,590,000	6,590,000	ร้อยละของ ประชาชน เดินทางสะดวก	- ประชาชนได้รับ ความสะดวกในการ สัญจร	กองช่าง

รายละเอียดโครงการพัฒนา
แผนพัฒนาท้องถิ่น (พ.ศ. 2566 - 2570)
สำหรับ โครงการที่เกี่วข้องขององค์กรปกครองส่วนท้องถิ่น
องค์การบริหารส่วนตำบลลำภี

ก. ยุทธศาสตร์จังหวัดที่ 1 สร้างเสริมคุณภาพการท่องเที่ยวเชิงนิเวศครบวงจร

ข. ยุทธศาสตร์การพัฒนาขององค์กรปกครองส่วนท้องถิ่นในเขตจังหวัดพังงา ยุทธศาสตร์ที่ 3 พัฒนาคุณภาพชีวิตอย่างทั่วถึงและเป็นธรรม

1. ยุทธศาสตร์ที่ 1 ยุทธศาสตร์การพัฒนาทางด้านโครงสร้างพื้นฐาน

1.1 แผนงานอุตสาหกรรมและการโยธา

ที่	โครงการ	วัตถุประสงค์	เป้าหมาย (ผลผลิตของ โครงการ)	งบประมาณ					ตัวชี้วัด (KPI)	ผลที่คาดว่าจะ ได้รับ	หน่วยงาน รับผิดชอบ หลัก
				2566 (บาท)	2567 (บาท)	2568 (บาท)	2569 (บาท)	2570 (บาท)			
19	โครงการก่อสร้างสะพาน คสล.ข้ามคลองบกปุย ถนนสายเหนือนา หมู่ที่ 1	- เพื่อให้ประชาชน ได้รับความสะดวก ในการสัญจร	1 แห่ง	5,000,000	5,000,000	5,000,000	5,000,000	5,000,000	ร้อยละของ ประชาชน เดินทางสะดวก	- ประชาชนได้รับ ความสะดวกในการ สัญจร	กองช่าง
20	โครงการก่อสร้างคูระบาย น้ำ คสล.คอนกรีตพร้อม ฝาปิดท่อระบายน้ำ สาย ดินเปิด-ข้างนอน หมู่ที่ 2	- เพื่อป้องกันการ เกิดปัญหาน้ำท่วม ขัง	3,000 เมตร	9,000,000	9,000,000	9,000,000	9,000,000	9,000,000	ร้อยละของพื้นที่ ที่เกิดปัญหาน้ำ ท่วมขังลดลง	- สามารถแก้ไข ปัญหาน้ำท่วมขัง	กองช่าง
21	โครงการปรับปรุง ซ่อมแซมท่อส่งน้ำฝาย คลองข้างนอน หมู่ที่ 3	- เพื่อให้ประชาชน มีน้ำใช้อย่าง เพียงพอ	1 แห่ง	10,000,000	10,000,000	10,000,000	10,000,000	10,000,000	ร้อยละความพึง พอใจของ ประชาชน	- ประชาชนมีน้ำใช้ อย่างทั่วถึงและ เพียงพอ	กองช่าง

รายละเอียดโครงการพัฒนา
แผนพัฒนาท้องถิ่น (พ.ศ. 2566 - 2570)
สำหรับ โครงการที่เกี่วข้องขององค์กรปกครองส่วนท้องถิ่น
องค์การบริหารส่วนตำบลลำภี

ก. ยุทธศาสตร์จังหวัดที่ 1 สร้างเสริมคุณภาพการท่องเที่ยวเชิงนิเวศครบวงจร

ข. ยุทธศาสตร์การพัฒนาขององค์กรปกครองส่วนท้องถิ่นในเขตจังหวัดพังงา ยุทธศาสตร์ที่ 3 พัฒนาคุณภาพชีวิตอย่างทั่วถึงและเป็นธรรม

1. ยุทธศาสตร์ที่ 1 ยุทธศาสตร์การพัฒนาทางด้านโครงสร้างพื้นฐาน

1.1 แผนงานอุตสาหกรรมและการโยธา

ที่	โครงการ	วัตถุประสงค์	เป้าหมาย (ผลผลิตของ โครงการ)	งบประมาณ					ตัวชี้วัด (KPI)	ผลที่คาดว่าจะได้รับ	หน่วยงาน รับผิดชอบ หลัก
				2566 (บาท)	2567 (บาท)	2568 (บาท)	2569 (บาท)	2570 (บาท)			
22	โครงการปรับปรุงและซ่อมแซมถนนลาดยางสายเขี้ยวตลอด-ดินเป็ด หมู่ที่ 5-2	- เพื่อให้ประชาชนได้รับความสะดวกในการสัญจร	กว้าง 6 เมตร ยาว 6,500 เมตร	10,000,000	10,000,000	10,000,000	10,000,000	10,000,000	ร้อยละของประชาชนเดินทางสะดวก	- ประชาชนได้รับความสะดวกในการสัญจร	กองช่าง
23	โครงการปรับปรุงซ่อมแซมท่อส่งน้ำสายปลายภี หมู่ที่ 4	- เพื่อให้ประชาชนมีน้ำใช้อย่างเพียงพอ	1 แห่ง	10,000,000	10,000,000	10,000,000	10,000,000	10,000,000	ร้อยละความพึงพอใจของประชาชน	- ประชาชนมีน้ำใช้อย่างทั่วถึงและเพียงพอ	กองช่าง
24	โครงการก่อสร้างถนนคสล.สายเกาะตันยวน หมู่ที่ 2	- เพื่อให้ประชาชนได้รับความสะดวกในการสัญจร	กว้าง 6 เมตร ยาว 3,000 เมตร	5,000,000	5,000,000	5,000,000	5,000,000	5,000,000	ร้อยละของประชาชนเดินทางสะดวก	-ประชาชนได้รับความสะดวกในการสัญจร	กองช่าง

รายละเอียดโครงการพัฒนา
แผนพัฒนาท้องถิ่น (พ.ศ. 2566 - 2570)
สำหรับ โครงการที่เกี่วข้องขององค์กรปกครองส่วนท้องถิ่น
องค์การบริหารส่วนตำบลลำภี

ก. ยุทธศาสตร์จังหวัดที่ 1 สร้างเสริมคุณภาพการท่องเที่ยวเชิงนิเวศครบวงจร

ข. ยุทธศาสตร์การพัฒนาขององค์กรปกครองส่วนท้องถิ่นในเขตจังหวัดพังงา ยุทธศาสตร์ที่ 3 พัฒนาคุณภาพชีวิตอย่างทั่วถึงและเป็นธรรม

1. ยุทธศาสตร์ที่ 1 ยุทธศาสตร์การพัฒนาทางด้านโครงสร้างพื้นฐาน

1.1 แผนงานอุตสาหกรรมและการโยธา

ที่	โครงการ	วัตถุประสงค์	เป้าหมาย (ผลผลิตของ โครงการ)	งบประมาณ					ตัวชี้วัด (KPI)	ผลที่คาดว่าจะได้รับ	หน่วยงาน รับผิดชอบ หลัก
				2566 (บาท)	2567 (บาท)	2568 (บาท)	2569 (บาท)	2570 (บาท)			
25	โครงการเปลี่ยนท่อ น้ำประปาภูเขา (PVC) ปลายบางหิน หมู่ที่ 2	- เพื่อบำรุงรักษาท่อ ประปาภูเขาให้อยู่ใน สภาพพร้อมใช้งาน	เปลี่ยนท่อ น้ำประปาภูเขา สายปลายหิน	10,000,000	10,000,000	10,000,000	10,000,000	10,000,000	ร้อยละของ ประชาชนที่มี น้ำใช้ในการ อุปโภคบริโภค	- ระบบประปาภูเขา ได้รับการบำรุงรักษา ให้มีสภาพพร้อมใช้ งานและสามารถจ่าย น้ำ ได้อ ย่าง มี ประสิทธิภาพ	กองช่าง
26	โครงการก่อสร้าง ห้องน้ำสาธารณะ หมู่ที่ 2	- เพื่อให้ประชาชนมี ห้องน้ำสาธารณะใช้ อย่างเพียงพอและถูก สุขลักษณะ	1 หลัง	1,700,000	1,700,000	1,700,000	1,700,000	1,700,000	การก่อสร้าง ห้องน้ำ	- ประชาชนมีห้องน้ำ ใช้อย่างเพียงพอและ ถูกสุขลักษณะ	กองช่าง
27	โครงการบุกเบิกรอบ วงแหวนเกาดันยวน- ดินเปิด หมู่ที่ 2	- เพื่อให้ประชาชน ได้รับความสะดวกใน การสัญจร	กว้าง 6.00 เมตร ยาว 1,600 เมตร	10,000,000	10,000,000	10,000,000	10,000,000	10,000,000	ร้อยละของ ประชาชน เดินทาง สะดวก	-ประชาชนได้รับความ สะดวกในการสัญจร	กองช่าง

รายละเอียดโครงการพัฒนา
แผนพัฒนาท้องถิ่น (พ.ศ. 2566 - 2570)
สำหรับ โครงการที่เกี่วข้องขององค์กรปกครองส่วนท้องถิ่น
องค์การบริหารส่วนตำบลลำภี

ก. ยุทธศาสตร์จังหวัดที่ 1 สร้างเสริมคุณภาพการท่องเที่ยวเชิงนิเวศครบวงจร

ข. ยุทธศาสตร์การพัฒนาขององค์กรปกครองส่วนท้องถิ่นในเขตจังหวัดพังงา ยุทธศาสตร์ที่ 3 พัฒนาคุณภาพชีวิตอย่างทั่วถึงและเป็นธรรม

1. ยุทธศาสตร์ที่ 1 ยุทธศาสตร์การพัฒนาทางด้านโครงสร้างพื้นฐาน

1.1 แผนงานอุตสาหกรรมและการโยธา

ที่	โครงการ	วัตถุประสงค์	เป้าหมาย (ผลผลิตของ โครงการ)	งบประมาณ					ตัวชี้วัด (KPI)	ผลที่คาดว่าจะ ได้รับ	หน่วยงาน รับผิดชอบ หลัก
				2566 (บาท)	2567 (บาท)	2568 (บาท)	2569 (บาท)	2570 (บาท)			
28	ขุดลอกคลองบางปุย หมู่ ที่ 6	- เพื่อป้องกันปัญหาน้ำ ท่วมขัง	ระยะทาง 2,000 เมตร	6,000,000	6,000,000	6,000,000	6,000,000	6,000,000	ร้อยละความพึง พอใจของ ประชาชน	- สามารถแก้ไข ปัญหาน้ำท่วมขังได้	กองช่าง
29	โครงการก่อสร้างห้องน้ำ สาธารณะ หมู่ที่ 6	- เพื่อให้ประชาชนมี ห้องน้ำสาธารณะใช้ อย่างเพียงพอและถูก สุลักษณะ	1 หลัง	1,700,000	1,700,000	1,700,000	1,700,000	1,700,000	การก่อสร้าง ห้องน้ำ	- ประชาชนมีห้องน้ำ ใช้เพียงพอและ ถูกสุลักษณะ	กองช่าง
30	โครงการก่อสร้างบ่อก แท้งค์ประปาถังสูง	- เพื่อให้ประชาชนมีน้ำ ใช้เพียงพอ	1 แห่ง	3,200,000	3,200,000	3,200,000	3,200,000	3,200,000	การก่อสร้างบ่อก แท้งค์ประปาถังสูง	- ประชาชนมีน้ำใช้ อย่างเพียงพอ	กองช่าง
31	โครงการติดตั้งระบบ ไฟฟ้าโซล่าเซลล์ พร้อม เสา	- เพื่อให้มีแสงสว่าง อย่างทั่วถึง - เพื่อลดปัญหา อาชญากรรม	2 สาย	1,500,000	1,500,000	1,500,000	1,500,000	1,500,000	ร้อยละความพึง พอใจของ ประชาชน	- หมู่บ้านมีไฟฟ้าส่อง สว่างทั่วถึงและ สามารถลดปัญหา อาชญากรรมได้	กองช่าง

รายละเอียดโครงการพัฒนา
แผนพัฒนาท้องถิ่น (พ.ศ. 2566 - 2570)
สำหรับ โครงการที่เกี่วข้องขององค์รปกครองส่วนท้องถิ่น
องค์การบริหารส่วนตำบลลำภี

แบบ ผ. 02/1

ก.ยุทธศาสตร์จังหวัดที่ 4 ยกระดับคุณภาพชีวิตที่ดี สร้างสังคมมั่นคงน่าอยู่

ข.ยุทธศาสตร์การพัฒนาขององค์รปกครองส่วนท้องถิ่นในเขตจังหวัดพังงา ยุทธศาสตร์ที่ 3 พัฒนาคุณภาพชีวิตอย่างทั่วถึงและเป็นธรรม

4. ยุทธศาสตร์ที่ 4 ยุทธศาสตร์การพัฒนาทางด้านสังคมและสวัสดิการ

4.1 แผนงานการศาสนา วัฒนธรรม และนันทนาการ

ที่	โครงการ	วัตถุประสงค์	เป้าหมาย (ผลผลิตของ โครงการ)	งบประมาณ					ตัวชี้วัด (KPI)	ผลที่คาดว่าจะได้รับ	หน่วยงาน รับผิดชอบ หลัก
				2566 (บาท)	2567 (บาท)	2568 (บาท)	2569 (บาท)	2570 (บาท)			
1	โครงการก่อสร้างโดมกีฬา	- เพื่อส่งเสริมการออกกำลังกายของประชาชน	2 แห่ง	5,000,000	5,000,000	5,000,000	5,000,000	5,000,000	- ร้อยละประชาชนที่ออกกำลังกาย	- ประชาชนมีสถานที่ออกกำลังกาย	กองการศึกษา
2	โครงการก่อสร้างโรงยิมสนามกีฬา	- เพื่อส่งเสริมการออกกำลังกายของประชาชน	1 แห่ง	5,000,000	5,000,000	5,000,000	5,000,000	5,000,000	- ร้อยละประชาชนที่ออกกำลังกาย	- ประชาชนมีสถานที่ออกกำลังกาย	กองการศึกษา

รายละเอียดโครงการพัฒนา
แผนพัฒนาท้องถิ่น (พ.ศ. 2566 - 2570)
สำหรับ โครงการที่เกินศักยภาพขององค์กรปกครองส่วนท้องถิ่น
องค์การบริหารส่วนตำบลลำภี

แบบ ผ. 02/1

ก.ยุทธศาสตร์จังหวัดที่ 4 ยกระดับคุณภาพชีวิตที่ดี สร้างสังคมมั่นคงน่าอยู่

ข.ยุทธศาสตร์การพัฒนาขององค์กรปกครองส่วนท้องถิ่นในเขตจังหวัดพังงา ยุทธศาสตร์ที่ 3 พัฒนาคุณภาพชีวิตอย่างทั่วถึงและเป็นธรรม

4. ยุทธศาสตร์ที่ 4 ยุทธศาสตร์การพัฒนาทางด้านสังคมและสวัสดิการ

4.3 แผนงานสร้างความเข้มแข็งของชุมชน

ที่	โครงการ	วัตถุประสงค์	เป้าหมาย (ผลผลิตของ โครงการ)	งบประมาณ					ตัวชี้วัด (KPI)	ผลที่คาดว่าจะ ได้รับ	หน่วยงาน รับผิดชอบ หลัก
				2566 (บาท)	2567 (บาท)	2568 (บาท)	2569 (บาท)	2570 (บาท)			
1	โครงการก่อสร้างอาคาร อเนกประสงค์ศูนย์สาธิต การเรียนรู้ด้านการ เกษตร	- เพื่อให้มีสถานที่ สำหรับเป็นศูนย์ สาธิตการเรียนรู้ ด้านการเกษตร ให้กับประชาชน	1 แห่ง	8,000,000	8,000,000	8,000,000	8,000,000	8,000,000	- ร้อยละความพึง พอใจของ ประชาชน	- อบต.มีสถานที่ สำหรับเป็นศูนย์ สาธิตการเรียนรู้ด้าน การเกษตรให้กับ ประชาชน	สำนักปลัด อบต.
2	โครงการก่อสร้างศูนย์ เรียนรู้เศรษฐกิจพอเพียง	- เพื่อเป็นสถานที่ สำหรับส่งเสริมการ ดำเนินกิจกรรม การเรียนรู้ตาม เศรษฐกิจพอเพียง	1 หลัง	3,700,000	3,700,000	3,700,000	3,700,000	3,700,000	- การก่อสร้าง อาคารศูนย์เรียนรู้ เศรษฐกิจพอเพียง	- อบต.มีสถานที่ที่เป็น แหล่งเรียนรู้เศรษฐกิจ พอเพียงให้แก่ ประชาชนและ ผู้สนใจ	สำนักปลัด อบต.

4. บัญชีครุภัณฑ์ (แบบ ผ.03)

บัญชีครุภัณฑ์
แผนพัฒนาท้องถิ่น (พ.ศ. 2566 – 2570)
องค์การบริหารส่วนตำบลลำภี อำเภอท้ายเหมือง จังหวัดพังงา

ที่	แผนงาน	หมวด	ประเภท	เป้าหมาย (ผลผลิตของครุภัณฑ์)	งบประมาณ					หน่วยงานที่รับผิดชอบหลัก
					2566 (บาท)	2567 (บาท)	2568 (บาท)	2569 (บาท)	2570 (บาท)	
1	แผนงานบริหารทั่วไป	ค่าครุภัณฑ์	ครุภัณฑ์คอมพิวเตอร์	- จัดซื้อเครื่องคอมพิวเตอร์ จำนวน 2 เครื่อง	44,000	44,000	44,000	44,000	44,000	สำนักปลัด อบต.
2	แผนงานบริหารทั่วไป	ค่าครุภัณฑ์	ครุภัณฑ์คอมพิวเตอร์	- จัดซื้อเครื่องพิมพ์แบบฉีดยึกพร้อมติดตั้งถังหมึกพิมพ์ จำนวน 2 เครื่อง	15,000	15,000	15,000	15,000	15,000	สำนักปลัด อบต.
3	แผนงานบริหารทั่วไป	ค่าครุภัณฑ์	ครุภัณฑ์คอมพิวเตอร์	- จัดซื้อเครื่องสำรองไฟ ขนาด 800 VA จำนวน 2 เครื่อง	5,000	5,000	5,000	5,000	5,000	สำนักปลัด อบต.
4	แผนงานบริหารทั่วไป	ค่าครุภัณฑ์	ครุภัณฑ์คอมพิวเตอร์	- จัดซื้อเครื่องคอมพิวเตอร์โน้ตบุ๊ก จำนวน 1 เครื่อง	22,000	22,000	22,000	22,000	22,000	สำนักปลัด อบต.
5	แผนงานบริหารทั่วไป	ค่าครุภัณฑ์	ครุภัณฑ์คอมพิวเตอร์	- ติดตั้งกล้องวงจรปิด บริเวณที่ทำการองค์การบริหารส่วนตำบลลำภี	500,000	500,000	500,000	500,000	500,000	สำนักปลัด อบต.
6	แผนงานบริหารทั่วไป	ค่าครุภัณฑ์	ครุภัณฑ์สำนักงาน	- จัดซื้อโต๊ะทำงาน (โต๊ะเหล็ก) ขนาด 4 ฟุต พร้อมเก้าอี้ทำงาน จำนวน 2 ชุด	15,000	15,000	15,000	15,000	15,000	สำนักปลัด อบต.
7	แผนงานบริหารทั่วไป	ค่าครุภัณฑ์	ครุภัณฑ์สำนักงาน	- จัดซื้อเครื่องปรับอากาศ จำนวน 1 เครื่อง	23,000	23,000	23,000	23,000	23,000	สำนักปลัด อบต.
8	แผนงานบริหารทั่วไป	ค่าครุภัณฑ์	ครุภัณฑ์สำนักงาน	- จัดซื้อตู้แบบบานเลื่อนกระจก ชนิด 2 บาน จำนวน 2 ตู้	11,000	11,000	11,000	11,000	11,000	สำนักปลัด อบต.

บัญชีครุภัณฑ์
แผนพัฒนาท้องถิ่น (พ.ศ. 2566 – 2570)
องค์การบริหารส่วนตำบลลำภี อำเภอท้ายเหมือง จังหวัดพังงา

ที่	แผนงาน	หมวด	ประเภท	เป้าหมาย (ผลผลิตของครุภัณฑ์)	งบประมาณ					หน่วยงานที่รับผิดชอบหลัก
					2566 (บาท)	2567 (บาท)	2568 (บาท)	2569 (บาท)	2570 (บาท)	
9	แผนงานเคหะและชุมชน	ค่าครุภัณฑ์	ครุภัณฑ์ยานพาหนะและขนส่ง	- จัดซื้อรถบรรทุกขยะ ขนาด ๖ ตัน ๖ ล้อ ปริมาตรกระบอกสูบไม่ต่ำกว่า ๖,๐๐๐ ซีซี หรือกำลังเครื่องยนต์สูงสุดไม่ต่ำกว่า ๑๗๐ กิโลวัตต์ แบบอัดท้าย จำนวน ๑ คัน	2,400,000	2,400,000	2,400,000	-	-	สำนักปลัด อบต.
10	แผนงานบริหารทั่วไป	ค่าครุภัณฑ์	ครุภัณฑ์การเกษตร	- จัดซื้อเครื่องตัดแต่งกิ่งไม้ จำนวน 1 เครื่อง	10,000	10,000	10,000	10,000	10,000	สำนักปลัด อบต.
11	แผนงานบริหารทั่วไป	ค่าครุภัณฑ์	ครุภัณฑ์สำนักงาน	- จัดซื้อตู้สำหรับจัดเก็บเอกสารชนิด 20 ช่อง จำนวน 2 ตู้	7,600	7,600	7,600	7,600	7,600	สำนักปลัด อบต.
12	แผนงานบริหารทั่วไป	ค่าครุภัณฑ์	ครุภัณฑ์โฆษณาและเผยแพร่	- จัดซื้อกล้องถ่ายภาพนิ่งระบบจิตรอล จำนวน 1 ตัว	9,000	9,000	10,000	10,000	10,000	สำนักปลัด อบต.
13	แผนงานบริหารทั่วไป	ค่าครุภัณฑ์	ครุภัณฑ์คอมพิวเตอร์	- จัดซื้ออุปกรณ์อ่านบัตรแบบออนไลน์ ประสงค์ (Smart Card Reader) จำนวน 2 ชุด	1,400	1,400	1,400	1,400	1,400	สำนักปลัด อบต.
14	แผนงานบริหารทั่วไป	ค่าครุภัณฑ์	ครุภัณฑ์สำนักงาน	- จัดซื้อเก้าอี้ทำงาน จำนวน 1 ตัว	3,200	3,200	3,200	3,200	3,200	สำนักปลัด อบต.
15	แผนงานบริหารทั่วไป	ค่าครุภัณฑ์	ครุภัณฑ์สำนักงาน	- จัดซื้อตู้เหล็กแบบ 4 ลินชัก จำนวน 1 ตู้	7,900	7,900	7,900	7,900	7,900	สำนักปลัด อบต.
16	แผนงานบริหารทั่วไป	ค่าครุภัณฑ์	ครุภัณฑ์สำนักงาน	- จัดซื้อโต๊ะพับอเนกประสงค์ หน้าโฟเมก้า ขาเหล็กชุบโครเมียม จำนวน 30 ตัว	50,700	50,700	50,700	50,700	50,700	สำนักปลัด อบต.

บัญชีครุภัณฑ์

แผนพัฒนาท้องถิ่น (พ.ศ. 2566 – 2570)

แบบ ผ.03

องค์การบริหารส่วนตำบลลำภี อำเภอท้ายเหมือง จังหวัดพังงา

ที่	แผนงาน	หมวด	ประเภท	เป้าหมาย (ผลผลิตของครุภัณฑ์)	งบประมาณ					หน่วยงานที่รับผิดชอบหลัก
					2566 (บาท)	2567 (บาท)	2568 (บาท)	2569 (บาท)	2570 (บาท)	
17	แผนงานบริหารทั่วไป	ค่าครุภัณฑ์	ครุภัณฑ์ไฟฟ้าและวิทยุ	- จัดซื้อเครื่องขยายเสียงแบบพกพาพร้อมไมโครโฟน จำนวน 1 ชุด	7,000	7,000	7,000	7,000	7,000	สำนักปลัด อบต.
18	แผนงานบริหารทั่วไป	ค่าครุภัณฑ์	ครุภัณฑ์งานบ้านงานครัว	- ถังต้มน้ำไฟฟ้า จำนวน 1 เครื่อง	8,000	8,000	8,000	8,000	8,000	สำนักปลัด อบต.
19	แผนงานบริหารทั่วไป	ค่าครุภัณฑ์	ครุภัณฑ์คอมพิวเตอร์	- จัดซื้อเครื่องพิมพ์ จำนวน 1 เครื่อง	7,600	7,600	8,900	8,900	8,900	กองคลัง
20	แผนงานบริหารทั่วไป	ค่าครุภัณฑ์	ครุภัณฑ์สำนักงาน	- จัดซื้อตู้เหล็กเก็บเอกสาร แบบเปิด-ปิด ชนิด 2 บาน จำนวน 2 ตู้	11,000	11,000	11,000	11,000	11,000	กองคลัง
21	แผนงานบริหารทั่วไป	ค่าครุภัณฑ์	ครุภัณฑ์คอมพิวเตอร์	- จัดซื้อเครื่องคอมพิวเตอร์ จำนวน 1 เครื่อง	17,000	17,000	17,000	17,000	17,000	กองคลัง
22	แผนงานการศึกษา	ค่าครุภัณฑ์	ครุภัณฑ์สำนักงาน	- จัดซื้อโต๊ะหมู่บูชา จำนวน 1 ชุด	8,500	8,500	8,500	8,500	-	กองการศึกษาฯ
23	แผนงานการศึกษา	ค่าครุภัณฑ์	ครุภัณฑ์สำนักงาน	- จัดซื้อตู้เหล็กเอนกประสงค์ แบบ 1 บาน 4 ล้นชัก จำนวน 2 ตู้	15,800	15,800	15,800	15,800	15,800	กองการศึกษาฯ
24	แผนงานการศึกษา	ค่าครุภัณฑ์	ครุภัณฑ์คอมพิวเตอร์	- ติดตั้งกล้องวงจรปิด บริเวณศูนย์พัฒนาเด็กเล็กและโรงเรียนอนุบาลลำภี	500,000	500,000	500,000	500,000	500,000	กองการศึกษาฯ
25	แผนงานการศึกษา	ค่าครุภัณฑ์	ครุภัณฑ์ยานพาหนะและขนส่ง	- จัดซื้อรถรับ-ส่ง นักเรียน ขนาด 6 ตัน จำนวน 1 คัน	-	-	-	-	2,100,000	กองการศึกษาฯ

บัญชีครุภัณฑ์
แผนพัฒนาท้องถิ่น (พ.ศ. 2566 – 2570)
องค์การบริหารส่วนตำบลลำภี อำเภอท้ายเหมือง จังหวัดพังงา

ที่	แผนงาน	หมวด	ประเภท	เป้าหมาย (ผลผลิตของครุภัณฑ์)	งบประมาณ					หน่วยงานที่รับผิดชอบหลัก
					2566 (บาท)	2567 (บาท)	2568 (บาท)	2569 (บาท)	2570 (บาท)	
26	แผนงานการศึกษา	ค่าครุภัณฑ์	ครุภัณฑ์สำนักงาน	- จัดซื้อพัดลมติดผนัง ขนาดไม่น้อยกว่า 16 นิ้ว จำนวน 8 ตัว	16,000	16,000	16,000	16,000	16,000	กองการศึกษาฯ
27	แผนงานการศึกษา	ค่าครุภัณฑ์	ครุภัณฑ์สำนักงาน	- จัดซื้อพัดลมโคมจรติดฝ้าเพดาน ขนาดไม่น้อยกว่า 16 นิ้ว จำนวน 3 ตัว	6,000	6,000	6,000	6,000	6,000	กองการศึกษาฯ
28	แผนงานการศึกษา	ค่าครุภัณฑ์	ครุภัณฑ์สำนักงาน	- จัดซื้อเครื่องดูดฝุ่น จำนวน 1 เครื่อง	15,200	15,200	15,200	15,200	15,200	กองการศึกษาฯ
29	แผนงานการศึกษา	ค่าครุภัณฑ์	ครุภัณฑ์สำนักงาน	- จัดซื้อโต๊ะพับเอนกประสงค์ หน้าโฟมเก้าอี้ ขาเหล็กชุบโครเมียม จำนวน 2 ตัว	4,000	4,000	4,000	4,000	4,000	กองการศึกษาฯ
30	แผนงานการศึกษา	ค่าครุภัณฑ์	ครุภัณฑ์สำนักงาน	- จัดซื้อเก้าอี้ทำงาน จำนวน 4 ตัว	12,800	12,800	12,800	12,800	12,800	กองการศึกษาฯ
31	แผนงานการศึกษา	ค่าครุภัณฑ์	ครุภัณฑ์สำนักงาน	- จัดซื้อตู้สำหรับจัดเก็บเอกสาร ชนิด 20 ช่อง จำนวน 2 ตู้	7,600	7,600	7,600	7,600	7,600	กองการศึกษาฯ
32	แผนงานการศึกษา	ค่าครุภัณฑ์	ครุภัณฑ์สำนักงาน	- จัดซื้อตู้เหล็กเก็บเอกสาร แบบเปิด-ปิด ชนิด 2 บาน จำนวน 2 ตู้	11,000	11,000	11,000	11,000	11,000	กองการศึกษาฯ
33	แผนงานการศึกษา	ค่าครุภัณฑ์	ครุภัณฑ์สำนักงาน	- จัดซื้อโต๊ะทำงาน ขนาด 5 ฟุต พร้อมเก้าอี้ทำงาน จำนวน 1 ชุด	10,000	10,000	10,000	10,000	10,000	กองการศึกษาฯ
34	แผนงานการศึกษา	ค่าครุภัณฑ์	ครุภัณฑ์งานบ้านงานครัว	- จัดซื้อเครื่องตัดหญ้า จำนวน 1 เครื่อง	9,500	9,500	9,500	9,500	9,500	กองการศึกษาฯ
35	แผนงานการศึกษา	ค่าครุภัณฑ์	ครุภัณฑ์ไฟฟ้าและวิทยุ	- จัดซื้อเครื่องขยายเสียงพร้อมไมโครโฟน จำนวน 1 ชุด	10,000	10,000	10,000	10,000	10,000	กองการศึกษาฯ

ที่	แผนงาน	หมวด	ประเภท	เป้าหมาย (ผลผลิตของครุภัณฑ์)	งบประมาณ					หน่วยงานที่รับผิดชอบหลัก
					2566 (บาท)	2567 (บาท)	2568 (บาท)	2569 (บาท)	2570 (บาท)	
36	แผนงานการศึกษา	ค่าครุภัณฑ์	ครุภัณฑ์คอมพิวเตอร์	- จัดซื้อเครื่องคอมพิวเตอร์ จำนวน 1 เครื่อง	17,000	-	17,000	-	17,000	กองการศึกษาฯ
37	แผนงานการศึกษา	ค่าครุภัณฑ์	ครุภัณฑ์คอมพิวเตอร์	- จัดซื้อเครื่องพิมพ์ จำนวน 2 เครื่อง	17,800	17,800	-	17,800	17,800	กองการศึกษาฯ
38	แผนงานการศึกษา	ค่าครุภัณฑ์	ครุภัณฑ์คอมพิวเตอร์	- จัดซื้อเครื่องสำรองไฟ จำนวน 2 เครื่อง	5,000	-	5,000	-	5,000	กองการศึกษาฯ
39	แผนงานการศึกษา	ค่าครุภัณฑ์	ครุภัณฑ์คอมพิวเตอร์	- จัดซื้ออุปกรณ์อ่านบัตรแบบ อเนกประสงค์ (Smart Card Reader) จำนวน 1 เครื่อง	700	700	700	700	700	กองการศึกษาฯ
40	แผนงานการศึกษา	ค่าครุภัณฑ์	ครุภัณฑ์อื่น	- จัดซื้อเครื่องเล่นสนาม ประจำศูนย์ พัฒนาเด็กเล็กและโรงเรียนอนุบาล ลำภี	100,000	100,000	100,000	100,000	100,000	กองการศึกษาฯ
41	แผนงานเคหะและชุมชน	ค่าครุภัณฑ์	ครุภัณฑ์สำนักงาน	- จัดซื้อเครื่องปรับอากาศ จำนวน 1 เครื่อง	37,000	37,000	37,000	37,000	37,000	กองช่าง
42	แผนงานเคหะและชุมชน	ค่าครุภัณฑ์	ครุภัณฑ์คอมพิวเตอร์	- จัดซื้อเครื่องคอมพิวเตอร์ จำนวน 4 เครื่อง	64,000	64,000	68,000	68,000	68,000	กองช่าง
43	แผนงานเคหะและชุมชน	ค่าครุภัณฑ์	ครุภัณฑ์คอมพิวเตอร์	- จัดซื้อเครื่องพิมพ์ จำนวน 4 เครื่อง	30,400	30,400	35,600	35,600	35,600	กองช่าง
44	แผนงานเคหะและชุมชน	ค่าครุภัณฑ์	ครุภัณฑ์คอมพิวเตอร์	- จัดซื้อเครื่องสำรองไฟ จำนวน 4 เครื่อง	12,800	12,800	10,000	10,000	10,000	กองช่าง
45	บริหารงานทั่วไป	ค่าครุภัณฑ์	ครุภัณฑ์ยานพาหนะ และขนส่ง	- จัดซื้อรถบรรทุก (ดีเซล) จำนวน 1 คัน	854,000	854,000	854,000	854,000	854,000	สำนักปลัด อบต.

บัญชีครุภัณฑ์
แผนพัฒนาท้องถิ่น (พ.ศ. 2566 – 2570)
องค์การบริหารส่วนตำบลลำภี อำเภอท้ายเหมือง จังหวัดพังงา

ที่	แผนงาน	หมวด	ประเภท	เป้าหมาย (ผลผลิตของครุภัณฑ์)	งบประมาณ					หน่วยงานที่รับผิดชอบหลัก
					2566 (บาท)	2567 (บาท)	2568 (บาท)	2569 (บาท)	2570 (บาท)	
46	แผนงานเคหะและชุมชน	ค่าครุภัณฑ์	ครุภัณฑ์สำนักงาน	- จัดซื้อโต๊ะทำงาน ขนาด 4 ฟุต พร้อมเก้าอี้ทำงาน จำนวน 2 ชุด	15,000	15,000	15,000	15,000	15,000	กองช่าง
47	แผนงานเคหะและชุมชน	ค่าครุภัณฑ์	ครุภัณฑ์สำนักงาน	- จัดซื้อโซฟา จำนวน 1 ชุด	10,000	10,000	10,000	10,000	10,000	กองช่าง
48	แผนงานเคหะและชุมชน	ค่าครุภัณฑ์	ครุภัณฑ์การเกษตร	- จัดซื้อปั้มน้ำแบบจุ่มใต้น้ำ จำนวน 4 เครื่อง	84,000	84,000	84,000	84,000	84,000	กองช่าง
49	แผนงานเคหะและชุมชน	ค่าครุภัณฑ์	ครุภัณฑ์โฆษณาและเผยแพร่	- จัดซื้อกล้องถ่ายภาพนิ่ง ระบบดิจิทัล จำนวน 1 ตัว	9,000	9,000	10,000	10,000	10,000	กองช่าง
50	แผนงานเคหะและชุมชน	ค่าครุภัณฑ์	ครุภัณฑ์คอมพิวเตอร์	- จัดซื้อเครื่องคอมพิวเตอร์โน้ตบุ๊ก จำนวน 1 เครื่อง	21,000	21,000	21,000	21,000	21,000	กองช่าง
51	แผนงานเคหะและชุมชน	ค่าครุภัณฑ์	ครุภัณฑ์คอมพิวเตอร์	- จัดซื้อเครื่องพิมพ์ จำนวน 1 เครื่อง	15,000	15,000	15,000	15,000	15,000	กองช่าง
52	แผนงานเคหะและชุมชน	ค่าครุภัณฑ์	ครุภัณฑ์คอมพิวเตอร์	- จัดซื้ออุปกรณ์อ่านบัตรแบบอเนกประสงค์ (Smart Card Reader) จำนวน 1 ชุด	700	700	700	700	700	กองช่าง
53	แผนงาน การศาสนา วัฒนธรรม และนันทนาการ	ค่าครุภัณฑ์	ครุภัณฑ์กีฬา	- จัดซื้อเครื่องออกกำลังกายกลางแจ้ง สำหรับหมู่บ้าน	500,000	500,000	500,000	500,000	500,000	กองการศึกษาฯ

ส่วนที่ 4

การติดตามและประเมินผล

4.1 การติดตามและประเมินผลยุทธศาสตร์

ตามพระราชบัญญัติกำหนดแผนและขั้นตอนการกระจายอำนาจให้แก่องค์กรปกครองส่วนท้องถิ่น พ.ศ. 2542 ได้กำหนดให้องค์กรปกครองส่วนท้องถิ่น มีอำนาจและหน้าที่ในการจัดทำแผนพัฒนาท้องถิ่นของตนเอง โดยในการจัดทำแผนพัฒนาขององค์กรปกครองส่วนท้องถิ่นนั้น จะต้องดำเนินการตามระเบียบกระทรวงมหาดไทย ว่าด้วยการจัดทำแผนพัฒนาขององค์กรปกครองส่วนท้องถิ่น (ฉบับที่ 3) พ.ศ. 2561 ทั้งนี้ แผนพัฒนาท้องถิ่น จะต้องสอดคล้องกับแผนพัฒนาจังหวัด ยุทธศาสตร์การพัฒนาขององค์กรปกครองส่วนท้องถิ่นในเขตจังหวัด แผนพัฒนาอำเภอ แผนพัฒนาตำบล แผนพัฒนาหมู่บ้านหรือแผนชุมชน อันมีลักษณะเป็นการกำหนดรายละเอียด แผนงาน ดังนั้น จึงต้องมีการกำหนดยุทธศาสตร์การพัฒนาขององค์กรปกครองส่วนท้องถิ่นในเขตจังหวัดขึ้น ตามกระบวนการพิจารณาจากประชาคมท้องถิ่นระดับจังหวัด ร่วมกับคณะกรรมการพัฒนาองค์การบริหารส่วนจังหวัด คณะกรรมการประสานแผนพัฒนาท้องถิ่นระดับจังหวัด ผู้แทนองค์กรปกครองส่วนท้องถิ่นในเขตจังหวัดร่วมกัน จัดทำ ทบทวน หรือเปลี่ยนแปลงยุทธศาสตร์การพัฒนาขององค์กรปกครองส่วนท้องถิ่นในเขตจังหวัด เพื่อให้การจัดทำแผนพัฒนาขององค์กรปกครองส่วนท้องถิ่นเกิดประสิทธิภาพ ประสิทธิผล โดยนำยุทธศาสตร์การพัฒนาขององค์กรปกครองส่วนท้องถิ่นในเขตจังหวัดไปใช้เป็นแนวทางในการจัดทำแผนพัฒนาท้องถิ่นของตนเองได้ต่อไป และเพื่อให้สามารถบูรณาการกับแผนพัฒนาจังหวัด แผนปฏิบัติการประจำปีของจังหวัดและตอบสนองความต้องการของประชาชนอันจะนำไปสู่การจัดทำงบประมาณที่มีประสิทธิภาพในท้องถิ่นได้อย่างแท้จริง เป็นเครื่องมือในการพัฒนาท้องถิ่นให้เข้มแข็ง เกิดประโยชน์สูงสุดต่อประชาชนในท้องถิ่น

ดังนั้น องค์กรปกครองส่วนท้องถิ่น จึงต้องกำหนดยุทธศาสตร์การพัฒนาขององค์กรปกครองส่วนท้องถิ่นให้สอดคล้องยุทธศาสตร์การพัฒนาขององค์กรปกครองส่วนท้องถิ่นในเขตจังหวัด เพื่อนำไปสู่การบูรณาการร่วมกันให้เกิดความสอดคล้องกับแผนพัฒนาจังหวัด สามารถเชื่อมโยงไปสู่แผนพัฒนากลุ่มจังหวัด แผนพัฒนาภาค แผนพัฒนาเศรษฐกิจและสังคมแห่งชาติ ฉบับที่ 12 แผนยุทธศาสตร์ชาติ 20 ปี ไทยแลนด์ 4.0 และในการจัดทำแผนพัฒนาท้องถิ่น (พ.ศ. 2566 – 2570) จะต้องมีการติดตามและติดตามและประเมินผลยุทธศาสตร์เพื่อความสอดคล้องแผนพัฒนาท้องถิ่นขององค์กรปกครองส่วนท้องถิ่น ตามระเบียบกระทรวงมหาดไทย ว่าด้วยการจัดทำแผนขององค์กรปกครองส่วนท้องถิ่น (ฉบับที่ 3) พ.ศ. 2561 โดยคณะกรรมการติดตามและประเมินผลแผนพัฒนาท้องถิ่น จะต้องดำเนินการให้คะแนนตามเกณฑ์ที่กำหนดไว้ ซึ่งเป็นส่วนหนึ่งของการติดตามและประเมินผลแผนพัฒนา โดยดำเนินการให้แล้วเสร็จภายในหกสิบวัน นับแต่วันที่ประกาศใช้งบประมาณรายจ่าย รายละเอียดแนวทางการพิจารณาตามหนังสือกระทรวงมหาดไทย ด่วนที่สุด ที่ มท 0810.3/ว 2931 ลงวันที่ 15 พฤษภาคม 2562 เรื่อง ชักซ้อมแนวทางการทบทวนแผนพัฒนาท้องถิ่น (พ.ศ. 2561–2565) ขององค์กรปกครองส่วนท้องถิ่น ดังนี้

**แนวทางการพิจารณาการติดตามและประเมินผลยุทธศาสตร์
เพื่อความสอดคล้องแผนพัฒนาท้องถิ่นขององค์กรปกครองส่วนท้องถิ่น**

ประเด็นการพิจารณา	คะแนน
1. ข้อมูลสภาพทั่วไปและข้อมูลพื้นฐานขององค์กรปกครองส่วนท้องถิ่น	20
2. การวิเคราะห์สถานการณ์และศักยภาพ	20
3. ยุทธศาสตร์ประกอบด้วย	60
3.1 ยุทธศาสตร์ขององค์กรปกครองส่วนท้องถิ่น	(10)
3.2 ยุทธศาสตร์ขององค์กรปกครองส่วนท้องถิ่นในเขตจังหวัด	(10)
3.3 ยุทธศาสตร์จังหวัด	(10)
3.4 วิสัยทัศน์	(5)
3.5 กลยุทธ์	(5)
3.6 เป้าประสงค์ของแต่ละประเด็นกลยุทธ์	(5)
3.7 จุดยืนทางยุทธศาสตร์	(5)
3.8 แผนงาน	(5)
3.9 ความเชื่อมโยงของยุทธศาสตร์ในภาพรวม	(5)
รวมคะแนน	100

**แนวทางเบื้องต้นในการให้คะแนนแนวทางการพิจารณาการติดตามและประเมินผลยุทธศาสตร์
เพื่อความสอดคล้องแผนพัฒนาท้องถิ่นขององค์กรปกครองส่วนท้องถิ่น**

ประเด็นการ พิจารณา	รายละเอียดหลักเกณฑ์	คะแนน เต็ม	คะแนน ที่ได้
1. ข้อมูลสภาพ ทั่วไป และข้อมูล พื้นฐานขององค์กร ปกครองส่วนท้องถิ่น	ควรประกอบด้วยข้อมูลดังนี้ (1) ข้อมูลเกี่ยวกับด้านกายภาพ เช่น ที่ตั้งของหมู่บ้าน/ชุมชน/ตำบล ลักษณะภูมิประเทศ ลักษณะภูมิอากาศ ลักษณะของที่ดิน ลักษณะของ แหล่งน้ำ ลักษณะของป่าไม้ ฯลฯ ด้านการเมือง/การปกครอง เช่น เขต การปกครองการเลือกตั้ง ฯลฯ	20 (3)	
	(2) ข้อมูลเกี่ยวกับด้านการเมือง/การปกครอง เช่น เขตการปกครอง การเลือกตั้ง ฯลฯ ประชากร เช่น ข้อมูลเกี่ยวกับจำนวนประชากร และ ช่วงอายุและจำนวนประชากร ฯลฯ	(3)	
	(3) ข้อมูลเกี่ยวกับสภาพทางสังคม เช่น การศึกษา สาธารณสุข อาชญากรรม ยาเสพติด การสังคมสงเคราะห์	(2)	
	(4) ข้อมูลเกี่ยวกับระบบบริหารพื้นฐาน เช่น การคมนาคมขนส่ง การ ไฟฟ้า การประปา โทรศัพท์ ฯลฯ	(2)	
	(5) ข้อมูลเกี่ยวกับระบบเศรษฐกิจ เช่น การเกษตร การประมง การ ประมงสัตว์ การบริการ การท่องเที่ยว อุตสาหกรรม การพาณิชย์/กลุ่ม อาชีพแรงงาน ฯลฯ	(2)	
	(6) ข้อมูลเกี่ยวกับศาสนา ประเพณี วัฒนธรรม เช่น การนับถือศาสนา ประเพณี และงานประจำปี ภูมิปัญญาท้องถิ่น ภาษาถิ่น สินค้าพื้นเมือง และของที่ระลึก ฯลฯ และอื่นๆ	(2)	
	(7) ข้อมูลเกี่ยวกับทรัพยากรธรรมชาติ เช่น น้ำ ป่าไม้ ภูเขา คุณภาพ ของทรัพยากรธรรมชาติ ฯลฯ	(2)	
	(8) การสำรวจและจัดเก็บข้อมูลเพื่อการจัดทำแผนพัฒนาท้องถิ่นหรือ การใช้ข้อมูล จปฐ.	(2)	
	(9) การประชุมประชาคมท้องถิ่น รูปแบบ วิธีการ และการดำเนินการ ประชุมประชาคมท้องถิ่นโดยใช้กระบวนการร่วมคิด ร่วมทำ ร่วม ตัดสินใจ ร่วมตรวจสอบ ร่วมรับประโยชน์ ร่วมแก้ไขปัญหา ปรึกษาหารือ แลกเปลี่ยนเรียนรู้ เพื่อแก้ไขปัญหาสำหรับการพัฒนา ท้องถิ่นตามอำนาจหน้าที่ขององค์กรปกครองส่วนท้องถิ่น	(2)	

ประเด็น การพิจารณา	รายละเอียดหลักเกณฑ์	คะแนน เต็ม	คะแนน ที่ได้
2. การวิเคราะห์ สภาพการณ์ และ ศักยภาพ	<p>ควรประกอบด้วยข้อมูลดังนี้</p> <p>(1) การวิเคราะห์ที่ครอบคลุมความเชื่อมโยง ความสอดคล้องยุทธศาสตร์ จังหวัด ยุทธศาสตร์การพัฒนาขององค์กรปกครองส่วนท้องถิ่นในเขต จังหวัด ยุทธศาสตร์ขององค์กรปกครองส่วนท้องถิ่น นโยบายของ ผู้บริหารท้องถิ่น รวมถึงความเชื่อมโยงแผนยุทธศาสตร์ชาติ 20 ปี แผนพัฒนาเศรษฐกิจและสังคมแห่งชาติ และ Thailand 4.0</p> <p>(2) การวิเคราะห์การใช้ผังเมืองรวมหรือผังเมืองเฉพาะและการบังคับใช้ ผลของการบังคับใช้ สภาพการณ์ที่เกิดขึ้นต่อการพัฒนาท้องถิ่น</p> <p>(3) การวิเคราะห์ทางสังคม เช่น ด้านแรงงาน การศึกษา สาธารณสุข ความยากจน อาชญากรรม ปัญหายาเสพติด เทคโนโลยี จารีต ประเพณี วัฒนธรรม ภูมิปัญญาท้องถิ่น เป็นต้น</p> <p>(4) การวิเคราะห์ทางเศรษฐกิจ ข้อมูลด้านรายได้ครัวเรือน การส่งเสริม อาชีพ กลุ่มอาชีพ กลุ่มทางสังคม การพัฒนาอาชีพและกลุ่มต่างๆ สภาพทางเศรษฐกิจและความเป็นอยู่ทั่วไป เป็นต้น</p> <p>(5) การวิเคราะห์สิ่งแวดล้อม พื้นที่สีเขียว ธรรมชาติต่างๆ ทาง ภูมิศาสตร์ กระบวนการหรือสิ่งที่เกิดขึ้น การประติษฐ์ที่มีผลต่อ สิ่งแวดล้อมและการพัฒนา</p> <p>(6) ผลการวิเคราะห์ศักยภาพเพื่อประเมินสถานการณ์การพัฒนาใน ปัจจุบันและโอกาสการพัฒนาในอนาคตของท้องถิ่น ด้วยเทคนิค SWOT Analysis ที่อาจส่งผลต่อการดำเนินงานได้แก่ S-Strength (จุดแข็ง) W-Weakness (จุดอ่อน) O-Opportunity (โอกาส) และ T-Threat (อุปสรรค)</p>	20 (5)	
3. ยุทธศาสตร์	ควรประกอบด้วยข้อมูลดังนี้ สอดคล้องกับสภาพสังคม เศรษฐกิจ	60	
3.1 ยุทธศาสตร์ของ องค์กรปกครองส่วน ท้องถิ่น	สิ่งแวดล้อมของท้องถิ่น ประเด็นปัญหาการพัฒนาและแนวทางการ พัฒนาที่สอดคล้องกับยุทธศาสตร์ขององค์กรปกครองส่วนท้องถิ่น และ เชื่อมโยงหลักพระราชบัญญัติแผนยุทธศาสตร์ชาติ 20 ปี แผนพัฒนา เศรษฐกิจและสังคมแห่งชาติ และ Thailand 4.0	(10)	
3.2 ยุทธศาสตร์ของ องค์กรปกครองส่วน ท้องถิ่นในเขตจังหวัด	สอดคล้องและเชื่อมโยงกับสภาพสังคม เศรษฐกิจ สิ่งแวดล้อมของ ท้องถิ่น และยุทธศาสตร์จังหวัด และเชื่อมโยงหลักพระราชบัญญัติแผน ยุทธศาสตร์ชาติ 20 ปี แผนพัฒนาเศรษฐกิจและสังคมแห่งชาติและ Thailand 4.0	(10)	
3.3 ยุทธศาสตร์ จังหวัด	สอดคล้องกับแผนพัฒนาภูมิภาค ยุทธศาสตร์พัฒนาภาค แผนพัฒนาเศรษฐกิจและสังคมแห่งชาติ แผนการบริหารราชการ แผ่นดิน นโยบาย/ยุทธศาสตร์ คสช. และนโยบายรัฐบาล หลักประชา รัฐ แผนยุทธศาสตร์ชาติ 20 ปี และThailand 4.0	(10)	

ประเด็นการพิจารณา	รายละเอียดหลักเกณฑ์	คะแนนเต็ม	คะแนนที่ได้
3.4 วิสัยทัศน์	วิสัยทัศน์ ซึ่งมีลักษณะแสดงสถานภาพที่องค์กรปกครองส่วนท้องถิ่นต้องการจะเป็นหรือบรรลุถึงอนาคตอย่างชัดเจน สอดคล้องกับโอกาสและศักยภาพที่เป็นลักษณะเฉพาะขององค์กรปกครองส่วนท้องถิ่นและสัมพันธ์กับโครงการพัฒนา	(5)	
3.5 กลยุทธ์	แสดงให้เห็นช่องทาง วิธีการ ภารกิจหรือสิ่งที่ต้องทำตามอำนาจหน้าที่ขององค์กรปกครองส่วนท้องถิ่นที่จะนำไปสู่การบรรลุวิสัยทัศน์ หรือแสดงให้เห็นถึงความชัดเจนในสิ่งที่จะดำเนินการให้บรรลุวิสัยทัศน์นั้น	(5)	
3.6 เป้าประสงค์ของแต่ละประเด็นกลยุทธ์	เป้าประสงค์ของแต่ละประเด็นกลยุทธ์มีความสอดคล้องและสนับสนุนต่อกิจกรรมที่จะเกิดขึ้น มุ่งหมายสิ่งหนึ่งสิ่งใดที่ชัดเจน	(5)	
3.7 จุดยืนทางยุทธศาสตร์ (Positioning)	ความมุ่งมั่นอันแน่วแน่ในการวางแผนพัฒนาท้องถิ่น เพื่อให้บรรลุวิสัยทัศน์ขององค์กรปกครองส่วนท้องถิ่น ซึ่งเกิดจากศักยภาพของพื้นที่จริง ที่จะนำไปสู่ผลสำเร็จทางยุทธศาสตร์	(5)	
3.8 แผนงาน	แผนงานหรือจุดมุ่งหมายเพื่อการพัฒนาในอนาคต กำหนดจุดมุ่งหมายในเรื่องใดเรื่องหนึ่งหรือแผนงานที่เกิดจากเป้าประสงค์ ตัวชี้วัด ค่าเป้าหมาย กลยุทธ์ จุดยืนทางยุทธศาสตร์ขององค์กรปกครองส่วนท้องถิ่นที่มีความชัดเจน นำไปสู่การทำโครงการพัฒนาท้องถิ่นในแผนพัฒนาท้องถิ่น โดยระบุแผนงานและความเชื่อมโยงดังกล่าว	(5)	
3.9 ความเชื่อมโยงของยุทธศาสตร์ในภาพรวม	ความเชื่อมโยงองค์รวมที่นำไปสู่การพัฒนาท้องถิ่นที่เกิดผลผลิต/โครงการจากแผนยุทธศาสตร์ชาติ 20 ปี แผนพัฒนาเศรษฐกิจและสังคมแห่งชาติ ฉบับที่ 12 Thailand 4.0 แผนพัฒนาภาค/แผนพัฒนากลุ่มจังหวัด/แผนพัฒนาจังหวัดยุทธศาสตร์การพัฒนาขององค์กรปกครองส่วนท้องถิ่นในเขตจังหวัด และยุทธศาสตร์ขององค์กรปกครองส่วนท้องถิ่น	(5)	
รวมคะแนน		100	

4.2 การติดตามและประเมินผลโครงการขององค์กรปกครองส่วนท้องถิ่น

ในการจัดทำแผนพัฒนาท้องถิ่น (พ.ศ. 2566 – 2570) ขององค์กรปกครองส่วนท้องถิ่น จะต้องมีการติดตามและประเมินผลโครงการขององค์กรปกครองส่วนท้องถิ่นเพื่อความสอดคล้องแผนพัฒนาท้องถิ่น ตามระเบียบกระทรวงมหาดไทย ว่าด้วยการจัดทำแผนขององค์กรปกครองส่วนท้องถิ่น (ฉบับที่ 3) พ.ศ. 2561 โดยคณะกรรมการติดตามและประเมินผลแผนพัฒนาท้องถิ่น จะต้องดำเนินการให้คะแนนตามเกณฑ์ที่กำหนดไว้ ซึ่งเป็นส่วนหนึ่งของการติดตามและประเมินผลแผนพัฒนาโดยดำเนินการให้แล้วเสร็จภายในหกสิบวัน นับแต่วันที่ประกาศใช้งบประมาณรายจ่าย รายละเอียดแนวทางการพิจารณาตามหนังสือกระทรวงมหาดไทย ด่วนที่สุด ที่ มท 0810.3/ว 2931 ลงวันที่ 15 พฤษภาคม 2562 เรื่อง ชักซ้อมแนวทางการทบทวนแผนพัฒนาท้องถิ่น (พ.ศ. 2561 – 2565) ขององค์กรปกครองส่วนท้องถิ่น ดังนี้

แนวทางการพิจารณาการติดตามและประเมินผลโครงการ เพื่อความสอดคล้องแผนพัฒนาท้องถิ่น (พ.ศ. 2566 – 2570) ขององค์กรปกครองส่วนท้องถิ่น

ประเด็นการพิจารณา	คะแนน
1. การสรุปสถานการณ์การพิจารณา	10
2. การประเมินผลการนำแผนพัฒนาท้องถิ่นไปปฏิบัติในเชิงปริมาณ	10
3. การประเมินผลการนำแผนพัฒนาท้องถิ่นไปปฏิบัติในเชิงคุณภาพ	10
4. แผนงานและยุทธศาสตร์การพิจารณา	10
5. โครงการพัฒนา ประกอบด้วย	60
5.1 ความชัดเจนของชื่อโครงการ	(5)
5.2 กำหนดวัตถุประสงค์สอดคล้องกับโครงการ	(5)
5.3 เป้าหมาย (ผลผลิตของโครงการ) มีความชัดเจนนำไปสู่การตั้งงบประมาณได้ถูกต้อง	(5)
5.4 โครงการมีความสอดคล้องกับแผนยุทธศาสตร์ชาติ 20 ปี	(5)
5.5 เป้าหมาย (ผลผลิตของโครงการ) มีความสอดคล้องกับแผนพัฒนาเศรษฐกิจและสังคมแห่งชาติ	(5)
5.6 โครงการมีความสอดคล้องกับ Thailand 4.0	(5)
5.7 โครงการสอดคล้องกับยุทธศาสตร์จังหวัด	(5)
5.8 โครงการแก้ไขปัญหาความยากจนหรือการเสริมสร้างให้ประเทศชาติมั่นคง มั่งคั่ง ยั่งยืน ภายใต้หลักประชารัฐ	(5)
5.9 งบประมาณ มีความสอดคล้องกับเป้าหมาย (ผลผลิตของโครงการ)	(5)
5.10 มีการประมาณการราคาถูกต้องตามหลักวิธีการงบประมาณ	(5)
5.11 มีการกำหนดตัวชี้วัด (KPI) และสอดคล้องกับวัตถุประสงค์และผลคาดว่าจะได้รับ	(5)
5.12 ผลที่คาดว่าจะได้รับ สอดคล้องกับวัตถุประสงค์	(5)
รวมคะแนน	100

แนวทางเบื้องต้นในการให้คะแนนแนวทางการพิจารณาการติดตามและประเมินผลโครงการ
เพื่อความสอดคล้องแผนพัฒนาท้องถิ่น (พ.ศ. 2566 – 2570) ขององค์กรปกครองส่วนท้องถิ่น

ประเด็น การพิจารณา	รายละเอียดหลักเกณฑ์	คะแนน เต็ม	คะแนนที่ ได้
1. การสรุปสถานการณ์ การพัฒนา	เป็นการวิเคราะห์กรอบการจัดทำยุทธศาสตร์ขององค์กรปกครองส่วนท้องถิ่น (ใช้การวิเคราะห์ SWOT Analysis/Demand (Demand Analysis)/Global Demand และ Trend ปัจจัยและสถานการณ์การเปลี่ยนแปลงที่มีผลต่อการพัฒนา อย่างน้อยต้องประกอบด้วย การวิเคราะห์ศักยภาพด้านเศรษฐกิจ ด้านสังคม ด้านทรัพยากรธรรมชาติและสิ่งแวดล้อม)	10	
2. การประเมินผลการนำ แผนพัฒนาท้องถิ่นสี่ปีไป ปฏิบัติในเชิงปริมาณ	1) การควบคุมที่มีตัวเลขต่างๆ เพื่อนำมาใช้วัดผลในเชิงปริมาณ เช่น การวัดจำนวนโครงการ กิจกรรม งานต่างๆ ก็คือผลผลิตนั่นเองว่าเป็นไปตามที่ตั้งเป้าหมายเอาไว้หรือไม่จำนวนที่ดำเนินการจริงตามที่ได้กำหนดไว้เท่าไร จำนวนที่ไม่สามารถดำเนินการได้มีจำนวนเท่าไร สามารถอธิบายได้ตามหลักประสิทธิภาพ (Efficiency) ของการพัฒนาท้องถิ่นตามอำนาจหน้าที่ที่ได้กำหนดไว้ 2) วิเคราะห์ผลกระทบ/สิ่งที่กระทบ (Impact) โครงการที่ดำเนินการในเชิงปริมาณ (Qualitative)	10	
3. การประเมินผลการนำ แผนพัฒนาท้องถิ่นไป ปฏิบัติในเชิงคุณภาพ	1) การประเมินประสิทธิผลของแผนพัฒนาในเชิงคุณภาพคือการนำเอาเทคนิคๆ มาใช้เพื่อวัดค่าภารกิจ โครงการ กิจกรรม งานต่างๆ ที่ดำเนินการในพื้นที่นั้นๆ ตรงต่อความต้องการของประชาชนหรือไม่และเป็นไปตามอำนาจหน้าที่หรือไม่ ประชาชนพึงพอใจหรือไม่ สิ่งของ วัสดุ ครุภัณฑ์ การดำเนินการต่างๆ มีสภาพหรือลักษณะถูกต้อง คงทน ถาวร สามารถใช้งานได้ตามวัตถุประสงค์หรือไม่ ซึ่งเป็นไปตามหลักประสิทธิผล (Effectiveness) ผลการปฏิบัติราชการตามที่บรรลุวัตถุประสงค์ และเป้าหมายของแผนปฏิบัติราชการตามที่ได้รับงบประมาณมาดำเนินการ รวมถึงสามารถเทียบเคียงกับส่วนราชการหรือหน่วยงาน 2) วิเคราะห์ผลกระทบ/สิ่งที่กระทบ (Impact) โครงการที่ดำเนินการในเชิงคุณภาพ (Qualitative)	10	
4. แผนงาน และ ยุทธศาสตร์การพัฒนา	1) วิเคราะห์แผนงาน งาน ที่เกิดจากด้านต่างๆ มีความสอดคล้องกับยุทธศาสตร์ขององค์กรปกครองส่วนท้องถิ่นในมิติต่างๆ จนนำไปสู่การจัดทำโครงการพัฒนาท้องถิ่นโดยใช้ SWOT Analysis/Demand (Demand Analysis)/Global Demand/ Trend หรือหลักการบูรณาการ (Integration) กับองค์กรปกครองส่วนท้องถิ่นที่มีพื้นที่ติดต่อกัน 1) วิเคราะห์แผนงาน งาน ที่เกิดจากด้านต่างๆ ที่สอดคล้องกับการแก้ไขปัญหาคความยากจน หลักปรัชชารัฐ	10	

ประเด็น การพิจารณา	รายละเอียดหลักเกณฑ์	คะแนน เต็ม	คะแนน ที่ได้
5. โครงการพัฒนา 5.1 ความชัดเจนของชื่อ โครงการ	ควรประกอบด้วยข้อมูลดังนี้ เป็นโครงการที่มีวัตถุประสงค์สนองต่อยุทธศาสตร์การพัฒนาขององค์กรปกครอง ส่วนท้องถิ่นและดำเนินการเพื่อให้การพัฒนาบรรลุตามวิสัยทัศน์ขององค์กรปกครอง ส่วนท้องถิ่นที่กำหนดไว้ ชื่อโครงการมีความชัดเจน มุ่งไปเรื่องใดเรื่องหนึ่ง อ่านแล้ว เข้าใจได้ว่าจะพัฒนาอะไรในอนาคต	60 (5)	
5.2 กำหนดวัตถุประสงค์ สอดคล้องกับโครงการ 5.3 เป้าหมาย (ผลผลิต ของโครงการ) มีความ ชัดเจนนำไปสู่การตั้ง งบประมาณได้ถูกต้อง	มีวัตถุประสงค์ชัดเจน (clear objective) โครงการต้องกำหนด วัตถุประสงค์สอดคล้องกับความเป็นมาของโครงการ สอดคล้องกับ หลักการและเหตุผล วิธีการดำเนินงานต้องสอดคล้องกับวัตถุประสงค์ มี ความเป็นไปได้ชัดเจน มีลักษณะเฉพาะเจาะจง	(5)	
5.4 โครงการมีความ สอดคล้องกับแผน ยุทธศาสตร์ 20 ปี	สภาพที่อยากให้เกิดขึ้นในอนาคตเป็นทิศทางที่ต้องไปให้ถึงเป้าหมายต้อง ชัดเจน สามารถระบุจำนวนเท่าไร กลุ่มเป้าหมายคืออะไร มีผลผลิต อย่างไร กลุ่มเป้าหมาย พื้นที่ดำเนินงาน และระยะเวลาดำเนินงานอธิบาย ให้ชัดเจนว่าโครงการนี้จะทำที่ไหน เริ่มต้นในช่วงเวลาใดและจบลงเมื่อไร ใครคือกลุ่มเป้าหมายของโครงการ หากกลุ่มเป้าหมายมีหลายกลุ่ม ให้ บอกชัดเจนไปว่าใครคือกลุ่มเป้าหมายหลัก ใครคือกลุ่มเป้าหมายรอง	(5)	
5.5 เป้าหมาย (ผลผลิต ของโครงการ) มีความ สอดคล้องกับ แผนพัฒนาเศรษฐกิจ และสังคมแห่งชาติ	โครงการสอดคล้องกับ (1) ความมั่นคง (2) การสร้างความสามารถในการ แข่งขัน (3) การพัฒนาเสริมสร้างศักยภาพคน (4) การสร้างโอกาสความ เสมอภาคและเท่าเทียมกันทางสังคม (5) การสร้างการเติบโตบนคุณภาพ ชีวิตที่เป็นมิตรต่อสิ่งแวดล้อม (6) การปรับสมดุลและพัฒนาระบบการ บริหารจัดการภาครัฐ เพื่อให้เกิดความมั่นคง มั่งคั่ง ยั่งยืน	(5)	
	โครงการมีความสอดคล้องแผนพัฒนาเศรษฐกิจและสังคมแห่งชาติฉบับที่ 12 โดย (1) ยึดหลักปรัชญาเศรษฐกิจพอเพียง (2) ยึดคนเป็นศูนย์กลาง พัฒนา (3) ยึดวิสัยทัศน์ภายใต้ยุทธศาสตร์ชาติ 20 ปี (4) ยึดเป้าหมาย อนาคตประเทศไทย 2579 (5) ยึดหลักการนำไปสู่ปฏิบัติให้เกิดผลสัมฤทธิ์ อย่างจริงจังใน 5 ปีที่ต่อยอดไปสู่ผลสัมฤทธิ์ที่เป็นเป้าหมายระยะยาว ภายใต้แนวทางการพัฒนา (1) การยกระดับศักยภาพการแข่งขันและการ หลุดพ้นกับดักรายได้ปานกลางสู่รายได้สูง (2) การพัฒนาศักยภาพคนตาม ช่วงวัยและการปฏิรูประบบเพื่อสร้างสังคมสูงวัยอย่างมีคุณภาพ (3) การ ลดความเหลื่อมล้ำทางสังคม (4) การรองรับการเชื่อมโยงภูมิภาคและความเป็น เมือง (5) การสร้างความเจริญเติบโตทางเศรษฐกิจและสังคมอย่าง เป็นมิตรกับสิ่งแวดล้อม (6) การบริหารราชการแผ่นดินที่มีประสิทธิภาพ	(5)	

ประเด็น การพิจารณา	รายละเอียดหลักเกณฑ์	คะแนน เต็ม	คะแนน ที่ได้
5.6 โครงการมีความ สอดคล้อง	โครงการมีลักษณะหรือสอดคล้องกับการปรับเปลี่ยนโครงสร้างเศรษฐกิจ ไปสู่ Value-Based Economy หรือเศรษฐกิจที่ขับเคลื่อนด้วยนวัตกรรม ทำน้อย ได้มาก เช่น (1) เปลี่ยนจากการผลิตสินค้า โภคภัณฑ์ไปสู่สินค้า เชิงนวัตกรรม (2) เปลี่ยนจากการขับเคลื่อนประเทศด้วย ภาคอุตสาหกรรม ไปสู่การขับเคลื่อนด้วยเทคโนโลยี ความคิดสร้างสรรค์ และนวัตกรรม (3) เปลี่ยนจากการเน้นภาคการผลิตสินค้าไปสู่การเน้น ภาคบริการมากขึ้น รวมถึงโครงการที่เติมเต็มด้วยวิทยาการ ความคิด สร้างสรรค์ นวัตกรรม วิทยาศาสตร์ เทคโนโลยี และการวิจัยและพัฒนา แล้วต่อยอดความได้เปรียบเชิงเปรียบเทียบ เช่น ด้านการเกษตร เทคโนโลยีชีวภาพ สาธารณสุข วัฒนธรรม ฯลฯ	(5)	
5.7 โครงการ สอดคล้องกับ ยุทธศาสตร์จังหวัด	โครงการพัฒนาท้องถิ่นมีความสอดคล้องกับห้วงระยะเวลาของ แผนพัฒนาจังหวัดที่ได้กำเนิดขึ้น เพื่อขับเคลื่อนการพัฒนาท้องถิ่นเสมือน หนึ่งการขับเคลื่อนการพัฒนาจังหวัด ซึ่งไม่สามารถแยกส่วนใดส่วนหนึ่ง ออกจากกันได้นอกจากนี้โครงการพัฒนาท้องถิ่นต้องเป็นโครงการ เชื่อมต่อหรือเดินทางไปด้วยกันกับยุทธศาสตร์จังหวัดที่ได้กำหนดขึ้นเป็น ปัจจุบัน	(5)	
5.8 โครงการแก้ไข ปัญหาความยากจน หรือการเสริมสร้างให้ ประเทศชาติมั่นคง มั่งคั่ง ยั่งยืน ภายใต้ หลักประชารัฐ	เป็นโครงการที่ดำเนินการภายใต้พื้นฐานความพอเพียงที่ประชาชน ดำเนินการเองหรือร่วมดำเนินการ เป็นโครงการต่อยอดและขยายได้ เป็น โครงการที่ประชาชนต้องการเพื่อให้เกิดความยั่งยืน ซึ่งมีลักษณะที่จะให้ ท้องถิ่นมีความมั่นคง มั่งคั่ง ยั่งยืน เป็นท้องถิ่นที่พัฒนาแล้วด้วยการ พัฒนาปรัชญาเศรษฐกิจพอเพียง	(5)	
5.9 งบประมาณมี ความสอดคล้องกับ เป้าหมาย(ผลผลิต ของโครงการ)	งบประมาณโครงการพัฒนาจะต้องคำนึงถึงหลักสำคัญ 5 ประการในการ จัดทำโครงการได้แก่ (1) ความประหยัด (Economy) (2) ความมี ประสิทธิภาพ (Efficiency) (3) ความมีประสิทธิภาพ (Effectiveness) (4) ความยุติธรรม (Equity) (5) ความโปร่งใส (Transparency)	(5)	
5.10 มีการประมาณ การราคาถูกต้องตาม หลักวิธีการ งบประมาณ	การประมาณราคาเพื่อการพัฒนาต้องให้สอดคล้องกับโครงการถูกต้อง ตามหลักวิชาการทางช่าง หลักของราคากลาง ราคากลางท้องถิ่น มีความ โปร่งใสในการกำหนดราคาและตรวจสอบในเชิงประจักษ์	(5)	

ประเด็น การพิจารณา	รายละเอียดหลักเกณฑ์	คะแนน เต็ม	คะแนน ที่ได้
5.11 มีการกำหนดตัวชี้วัดผลงาน (KPI) และ สอดคล้องกับ วัตถุประสงค์และผลที่ คาดว่าจะได้รับ	มีการกำหนดตัวชี้วัดผลงาน (Key Performancy Indicator : KPI) ที่สามารถวัดได้(measurable) ใช้บอกประสิทธิผล(effectiveness) ใช้บอกประสิทธิภาพ (efficiency) ได้ เช่น การกำหนดความพึงพอใจ การกำหนดร้อยละ การกำหนดอันเกิดจากผลของ วัตถุประสงค์ที่เกิดที่สิ่งที่ได้รับ (การคาดการณ์ คาดว่าจะได้รับ)	(5)	
5.12 ผลที่คาดว่าจะ ได้รับสอดคล้องกับ วัตถุประสงค์	ผลที่ได้รับเป็นสิ่งที่เกิดขึ้นได้จริงจากการดำเนินการตามโครงการ พัฒนาซึ่งสอดคล้องกับวัตถุประสงค์ที่ตั้งไว้ การได้ผลหรือผลที่ เกิดขึ้นจะต้องเท่ากับวัตถุประสงค์หรือมากกว่าวัตถุประสงค์ ซึ่งการ เชียนวัตถุประสงค์ควรคำนึงถึง (1) ความเป็นไปได้และมีความ เฉพาะเจาะจง ในการดำเนินงานตามโครงการ (2) วัดและ ประเมินผลดับของความสำเร็ได้ (3) ระบุสิ่งที่ต้องการดำเนินงาน อย่างชัดเจนและเฉพาะเจาะจงมากที่สุดและสามารถปฏิบัติได้ (4) เป็นเหตุเป็นผล สอดคล้องกับความเป็นจริง (5) ส่งผลต่อการบ่ง บอเวลาได้	(5)	
รวมคะแนน		100	

4.3 สรุปผลการพัฒนาท้องถิ่นในภาพรวม

ในการจัดทำแผนพัฒนาท้องถิ่น (พ.ศ. 2566 – 2570) ขององค์กรปกครองส่วนท้องถิ่น ก็เพื่อใช้เป็นเครื่องมือในการพัฒนา เป็นแนวทางในการบริหารพัฒนาท้องถิ่นให้บรรลุตามวัตถุประสงค์และเป้าหมาย เกิด ประสิทธิภาพประสิทธิผลสูงสุดในการแก้ไขปัญหาให้กับประชาชน ก่อให้เกิดประโยชน์และสามารถตอบสนอง ความต้องการพัฒนาของประชาชน โดยพิจารณาบรรจุโครงการในงบประมาณรายจ่ายประจำปี งบประมาณ รายจ่ายเพิ่มเติม และงบประมาณจากเงินสะสม โดยจะต้องมีการติดตามและประเมินผลแผนพัฒนาตามระเบียบ กระทรวงมหาดไทย ว่าด้วยการจัดทำแผนพัฒนาขององค์กรปกครองส่วนท้องถิ่น (ฉบับที่ 3) พ.ศ. 2561 เป็นการ สรุปผลในการรวมของท้องถิ่น เป็นการติดตามผลการนำยุทธศาสตร์ขององค์กรปกครองส่วนท้องถิ่น ว่าเกิดผลทั้งใน เชิงปริมาณ และเชิงคุณภาพ อย่างไร ซึ่งสามารถวัดผลได้ทั้งเชิงสถิติต่างๆ ตาราง กราฟ และการพรรณนา ดังนี้

(1) การวัดผลในเชิงปริมาณและเชิงคุณภาพ

(1.1) การวัดผลในเชิงปริมาณ (Quantity)

- โดยเครื่องมือที่ใช้ในการติดตามและประเมินผลในเชิงปริมาณ มีดังนี้
- แบบที่ 1 การกำกับการจัดทำแผนพัฒนาขององค์กรปกครองส่วนท้องถิ่น
- แบบที่ 2 แบบติดตามผลการดำเนินงานขององค์กรปกครองส่วนท้องถิ่น โดยใช้การ

ติดตามและประเมินผลด้วยระบบ e-plan

(2) การวัดผลในเชิงคุณภาพ

การวัดผลเชิงคุณภาพขององค์การบริหารส่วนตำบลลำภี ใช้การสำรวจความพึงพอใจในการวัดผลเชิงคุณภาพโดยภาพรวม โดยใช้การประเมินความพึงพอใจ ซึ่งการประเมินความพึงพอใจทำให้ทราบถึงผลเชิงคุณภาพในการดำเนินงานของ อบต.ในภาพรวมโดยเครื่องมือที่ใช้ในการติดตามและประเมินผลในเชิงคุณภาพมีดังนี้

- แบบ 3 ประเมินผลความพึงพอใจต่อผลการดำเนินงานของ อบต. ในภาพรวม

4.4 ข้อเสนอแนะในการจัดทำแผนพัฒนาท้องถิ่นใน

4.1 ผลกระทบนำไปสู่อนาคต

- (1) เกิดการพัฒนาที่ล่าช้า เพราะการดำเนินงานต่างๆ ขององค์การปกครองส่วนท้องถิ่นต้องผ่านกระบวนการหลายขั้นตอน ยุ่งยาก ซับซ้อน
- (2) ประชาชนเกิดความเบื่อหน่าย ขาดการมีส่วนร่วมกับกระบวนการจัดทำแผนที่มีความยุ่งยาก ซับซ้อน มากยิ่งขึ้น และประชาชนมองว่า องค์กรไม่สามารถตอบสนองความต้องการของประชาชนได้ทันเวลาที่
- (3) ปัญหาอาจไม่ได้รับการแก้ไขอย่างตรงจุดเพราะข้อจำกัดของระเบียบ กฎหมาย ที่ทำได้ยาก และบางเรื่องอาจทำไม่ได้
- (4) โครงการต่างๆ ในแต่ละปีเป็นจำนวนมาก ไม่สามารถดำเนินการได้ทั้งหมด งบประมาณไม่เพียงพอ

4.2 ข้อสังเกต ข้อเสนอแนะ ผลจากการพัฒนา

- (1) การจัดทำแผนพัฒนาท้องถิ่นควรลดความกระบวนการ ความยุ่งยาก ซับซ้อน เพื่อส่งเสริมให้ประชาชนลดความเบื่อหน่ายในการจัดทำแผนพัฒนาท้องถิ่นและมีส่วนร่วมมากยิ่งขึ้น
- (2) การจัดทำแผนพัฒนาท้องถิ่นควรพิจารณางบประมาณและคำนึงถึงสถานะทางการคลังในการพิจารณาโครงการ/กิจกรรม ที่บรรจุในแผนพัฒนาท้องถิ่น
- (3) ควรเร่งรัดให้มีการดำเนินโครงการ/กิจกรรม ที่ตั้งในข้อบัญญัติงบประมาณรายจ่ายให้สามารถดำเนินการได้ในปีงบประมาณนั้น และดำเนินการให้ทันตามแผนการดำเนินงานที่กำหนด

แบบที่ 1 การกำกับการจัดทำแผนพัฒนาขององค์กรปกครองส่วนท้องถิ่น

คำชี้แจง : เป็นแบบประเมินตนเองในเองในการจัดทำแผนพัฒนาขององค์กรปกครองส่วนท้องถิ่นโดยจะทำการประเมินและรายงานทุกๆ ครั้ง หลังจากที้องค์ประกอบส่วนท้องถิ่นได้ประกาศใช้แผนพัฒนาท้องถิ่นแล้ว

ประเด็นการประเมิน	มีการ ดำเนินงาน	ไม่มีการ ดำเนินงาน
ส่วนที่ 1 คณะกรรมการพัฒนาท้องถิ่น		
1. มีการจัดตั้งคณะกรรมการพัฒนาท้องถิ่นเพื่อจัดทำแผนพัฒนาท้องถิ่น		
2. มีการจัดประชุมคณะกรรมการพัฒนาท้องถิ่นเพื่อจัดทำแผนพัฒนาท้องถิ่น		
3. มีการจัดประชุมอย่างต่อเนื่องสม่ำเสมอ		
4. มีการจัดตั้งคณะกรรมการสนับสนุนการจัดทำแผนพัฒนาท้องถิ่น		
5. มีการจัดประชุมคณะกรรมการสนับสนุนการจัดทำแผนพัฒนาท้องถิ่น		
6. มีคณะกรรมการพัฒนาท้องถิ่นและประชาคมท้องถิ่นพิจารณาวางแผนพัฒนาท้องถิ่น		
ส่วนที่ 2 การจัดทำแผนการพัฒนาท้องถิ่น		
7. มีการรวบรวมข้อมูลและปัญหาสำคัญของท้องถิ่นมาจัดทำฐานข้อมูล		
8. มีการเปิดโอกาสให้ประชาชนเข้ามามีส่วนร่วมในการจัดทำแผน		
9. มีการวิเคราะห์ศักยภาพของท้องถิ่น (SWOT) เพื่อประเมินสถานภาพการพัฒนาท้องถิ่น		
10. มีการกำหนดวิสัยทัศน์และภารกิจหลักการพัฒนาท้องถิ่นที่สอดคล้องกับศักยภาพของท้องถิ่น		
11. มีการกำหนดวิสัยทัศน์และภารกิจหลักการพัฒนาท้องถิ่นที่สอดคล้องกับยุทธศาสตร์จังหวัด		
12. มีการกำหนดจุดมุ่งหมายเพื่อการพัฒนาที่ยั่งยืน		
13. มีการกำหนดเป้าหมายการพัฒนาท้องถิ่น		
14. มีการกำหนดยุทธศาสตร์ที่การพัฒนาและแนวทางการพัฒนา		
15. มีการกำหนดยุทธศาสตร์ที่สอดคล้องกับยุทธศาสตร์ของจังหวัด		
16. มีการอนุมัติและประกาศใช้แผนพัฒนาท้องถิ่น		
17. มีการจัดทำบัญชีกลุ่มโครงการในแผนพัฒนาท้องถิ่น		
18. มีการกำหนดรูปแบบการติดตามประเมินผลแผนพัฒนาท้องถิ่น		

**แบบที่ 3/1 แบบประเมินความพึงพอใจต่อผลการดำเนินงาน
ขององค์กรปกครองส่วนท้องถิ่นในภาพรวม**

ส่วนที่ 1 ข้อมูลทั่วไป

1. เพศ

<input type="checkbox"/> ชาย	<input type="checkbox"/> หญิง
------------------------------	-------------------------------
2. อายุ

<input type="checkbox"/> ต่ำกว่า 20 ปี	<input type="checkbox"/> 21 – 40 ปี
<input type="checkbox"/> 41 – 60 ปี	<input type="checkbox"/> มากกว่า 60 ปี ขึ้นไป
3. การศึกษา

<input type="checkbox"/> ประถมศึกษา	<input type="checkbox"/> มัธยมศึกษาตอนต้น
<input type="checkbox"/> มัธยมศึกษาตอนปลาย/ปวช.	<input type="checkbox"/> อนุปริญญา/ปวส.
<input type="checkbox"/> ปริญญาตรี	<input type="checkbox"/> สูงกว่าปริญญาตรี
<input type="checkbox"/> อื่น ๆ ระบุ.....	
4. อาชีพ

<input type="checkbox"/> รับจ้าง	<input type="checkbox"/> เกษตรกร
<input type="checkbox"/> ค้าขาย/ธุรกิจส่วนตัว	<input type="checkbox"/> รับราชการ/รัฐวิสาหกิจ
<input type="checkbox"/> อื่น ๆ ระบุ.....	

ส่วนที่ 2 ความพึงพอใจต่อผลการดำเนินงานขององค์กรปกครองส่วนท้องถิ่นในภาพรวม
คำชี้แจง : ให้ท่านขีดเครื่องหมาย ✓ ลง ในช่องที่มีความคิดเห็นตรงกับท่านมากที่สุด

ประเด็นการประเมิน	ระดับความพึงพอใจ				
	มากที่สุด	มาก	ปานกลาง	น้อย	น้อยที่สุด
1. มีการเปิดโอกาสให้ประชาชนมีส่วนร่วมโครงการ/กิจกรรม					
2. มีการประชาสัมพันธ์ให้ประชาชนรับรู้ข้อมูลของโครงการ/กิจกรรม					
3. มีการเปิดโอกาสให้ประชาชนแสดงความคิดเห็นในโครงการ/กิจกรรม					
4. มีการรายงานผลการดำเนินงานของโครงการ/กิจกรรมให้ประชาชนทราบ					
5. การเปิดโอกาสให้ประชาชนตรวจสอบการดำเนินงานของโครงการ/กิจกรรม					
6. การดำเนินงานเป็นไปตามระยะเวลาที่กำหนด					
7. ผลการดำเนินโครงการ/กิจกรรมนำไปสู่การแก้ไขปัญหาของประชาชนในท้องถิ่น					
8. การแก้ไขปัญหา และการตอบสนองความต้องการของประชาชน					
9. ประโยชน์ที่ประชาชนได้รับจากการดำเนินโครงการ/กิจกรรม					